Пятница

ВСЕ ТЕЛЕПРОГРАММЫ

19 декабря 2014 года

www.stapravda.ru

СТАВРОПОЛЬСКАЯ ПРАВДА

ОБЩЕСТВЕННО-ПОЛИТИЧЕСКАЯ ГАЗЕТА СТАВРОПОЛЬСКОГО КРАЯ

Издается с 31 июля 1917 г. В 1967 г. награждена орденом Трудового Красного Знамени

№ 347-348 (26569-26570) Цена 7 рублей

ЗЕРКАЛО ДНЯ

БОГАТЫЙ ГОД

В Ставрополе состоялось торжественное подведение итогов Года культуры в крае. В нем принял участие губернатор В. Владимиров. Было отмечено, что зрителями и участниками краевых мероприятий, посвященных Году культуры, стали около 50 тысяч человек. Состоялся ряд событий российского масштаба - например, пятый славянский форум искусств «Золотой витязь», международный фестиваль мастеров искусств «Мир Кавказу», первый форум творческих союзов «Единство муз – народов единение». Масштабно было встречено 200-летие со дня рождения М. Лермонтова. В ходе церемонии В. Владимиров вручил краевые награды ряду сотрудников учреждений культуры региона, сообщает пресс-служба губернатора.

Ю. ПЛАТОНОВА.

РАБОЧАЯ ВСТРЕЧА

Губернатор Владимир Владимиров провел рабочую встречу с прибывшим в край заместителем председателя Центральной избирательной комиссии РФ Леонидом Ивлевым, сообщает пресс-служба главы региона. Обсуждены вопросы, связанные с взаимодействием правительства СК и избиркома Ставрополья, подготовкой края к выборам 2015 года. Как было отмечено, в Единый день голосования в следующем году на Ставрополье пройдут выборы в органы местного самоуправления 140 муниципальных образований.

Л. КОВАЛЕВСКАЯ.

В ДЕСЯТКЕ ЛУЧШИХ

По итогам Всероссийского конкурса председатель Железноводского городского суда Михаил Тащилин удостоен почетного звания «Судья года». Конкурс был учрежден в мае этого года общероссийской общественной организацией «Российское объединение судей» и призван поощрять служителей Фемиды, внесших значительный вклад в укрепление законности и правосудия. По итогам работы за год М. Тащилин вошел в десятку лучших судей страны. Медаль «Судья года» и диплом лауреата вручили ему в торжественной обстановке на совещании председателей судов края.

У. УЛЬЯШИНА.

ЗАВЕРШИЛИ САХАРНЫЙ СЕЗОН

ОАО «Ставропольсахар» Изобильненского района завершил сезон приема и переработки сахарной свеклы. Предприятие приняло в этом году 582 тысячи тонн сладких корнеплодов. Выработано более 74 тысяч тонн сахара, а также свыше 43 тысяч тонн сопутствующей продукции. Все договорные обязательства ОАО «Ставропольсахар» перед сельхозпроизводителями выполнены в полном объеме.

Т. СЛИПЧЕНКО.

ЧАЙ У ГЛАВНОГО ПРИСТАВА

Именно под чаек и кофеек прошла вчера беседа журналистов с Николаем Коноваловым, руководителем управления Федеральной службы судебных приставов по Ставропольскому краю, пригласившего представителей СМИ, чтобы обсудить предварительные итоги работы ведомства в нынешнем году. Кстати сказать, встреча в таком формате проходит второй раз, и традиция эта нравится обеим сторонам. Из приведенных цифр назову одну, весьма показательную: приставы окончили фактически, а не на бумаге на 80 тысяч дел больше, чем в прошлом году. Результат хороший, но есть задача важнее. Судебные приставы хотят совершить перелом, чтобы превратиться в сознании граждан из тех, кто отбирает, в тех, кто возвращает.

В. ЛЕЗВИНА.

НОВОГОДНИЕ ПОДАРКИ ВЕТЕРАНАМ

В минувший четверг общественная организация «Ставропольский краевой союз ветеранов боевых действий в горячих точках» с помощью спонсоров провела предновогоднее праздничное мероприятие, где вручили подарки инвалидам-ветеранам. Чаепитие прошло в душевной обстановке. Организаторы отметили заслуги ветеранов боевых действий, а те, в свою очередь, поблагодарили за оказанное внимание и поддержку.

М. ТОКАРЕВ.

ПРАЗДНИЧНОЕ НАСТРОЕНИЕ

В Степновском районе прошел новогодний праздник для воспитанников Богдановского детского дома № 5 и детей-инвалидов. Яркое представление подготовили сотрудники управления ЗАГС края и администрация района. Мероприятие прошло со всеми необходимыми атрибутами: елкой, карнавальными костюмами, веселыми играми, конкурсами, подарками и, конечно, Дедом Морозом. Главный волшебник страны поздравил детей из Великого Устюга через Интернет!

Л. ВАРДАНЯН.

ИСПАНСКОЕ «ЗОЛОТО» АРТЕМА

Успешно выступил на чемпионате мира по классическому бодибилдингу в испанском Аликанте ставропольский спортсмен Артем Пяри. Он стал победителем состязаний в своей категории. Как сообщили в пресс-службе губернатора, наш земляк также замкнул четверку сильнейших в общем мужском зачете и выполнил норматив мастера спорта международного класса. К слову, «золото» Артема оказалось единственной наградой высшей пробы у россиян. Еще одну медаль - «бронзу» - в копилку нашей команды положил санктпетербуржец Илья Царев.

С. ВИЗЕ.

ТЕМА ДНЯ

Кризис может продлиться два года

Вчера Президент России Владимир Путин провел юбилейную пресс-конференцию. Она стала десятой по счету: глава государства встречается с журналистами в таком формате с 2001 года, и перерыв был сделан, только когда он занимал пост премьера

НА этот раз ключевая тема разговора была понятна заранее - пресс-конференция состоялась спустя два дня после рекордного обвала рубля и на фоне упорных слухов о возможной отставке правительства. Предвосхищая вопросы о состоянии дел в экономике, В. Путин полушутливым тоном в начале встречи заметил: «Попробую кратко, буквально в нескольких предложениях, охарактеризовать экономическую ситуацию, после этого пресс-конференцию можно, в принципе, заканчивать. Но если у вас будут наводящие вопросы, задавайте, конечно».

Итак, несмотря на разразившийся кризис, по ряду показателей развития страны пока есть плюсы и положительные тренды. Нынешняя турбулентность в российской экономике, считает президент, спровоцирована прежде всего внешними факторами. Власти и Центробанк, по его словам, предпринимают адекватные меры, хотя есть некоторые вопросы к оперативности действий. Но если ситуация продолжит ухудшаться, то некоторые планы придется скорректировать. При самых неблагоприятных условиях кризис может продлиться два года, «отскок в плюс» неизбежен. И В. Путин рассчитывает, что стабилизация будет ощутима совсем скоро - уже в начале следующего года. Но как бы то ни было, прозвучало на пресс-конференции, объем резервов позволяет рассчитывать выполнить все социальные обязательства.

Ручной режим пока остается главным рецептом в борьбе с инфляцией. Вести ее должен не только ЦБ, о своей мере ответственности не нужно забывать и правительству. В свете этого В. Путин посоветовал коллегам, подключая ФАС, регулярно встречаться с производителями продуктов питания, представителями торговых сетей, а также с нефтяными компаниями, которые «монополизировали рынок». «Действия должны быть своевременными и коллективными», - заметил он.

Что касается кредитования, то власти сохраняют надежду на понимание со стороны банкиров. «Конечно, при 17 процентах ключевой ставки Центрального банка развивать ипотеку - сложное дело, если вообще возможно», - заметил президент, тем не менее напомнив, что до этого повышение ставки ЦБ в течение года никак не сказывалось на ставках по ипотечным банковским займам. И население активно ими пользовалось. По словам В. Путина, ключевая ставка Центробанка была поднята для сохранения макроэкономической ситуации в стране, и это он считает правильным решением. В случае необходимости правительство и ЦБ должны будут принять меры для поддержки рынка ипотеки.

В целом же происходящее в российской экономике В. Путин не считает расплатой за Крым, как предположили журналисты. «Это плата за наше естественное желание самосохраниться как нация, как цивилизация, как государство», - резюмировал президент. В заключение пресс-конференции он также сказал, что не уклоняется от личной ответственности за происходящее. «Ответственность за все, что происходит в стране, всегда лежит на главе государства, ну и дальше по ранжиру вниз», - отметил он.

Прозвучал вопрос и о следующем президентском сроке. Как выяснилось, пока глава государства не определился, все будет зависеть от «результатов работы в стране и на президентском, и на правительственном уровне». «Решение о президентских выборах 2018 года принимать рано кому бы то ни было, надо настойчиво работать в интересах граждан Российской Федерации, а по результатам и по настроению в обществе можно будет сделать вывод о том, кому идти на выборы в 2018 году», - сказал В. Путин.

Безусловно, немало времени заняло обсуждение международной обстановки, событий на Украине, взаимоотношений России с Китаем. Рекорд общения со СМИ от 2008 года, когда встреча длилась 4 часа 40 минут, побит не был. В целом же Владимир Путин за 3 часа 10 минут вчера ответил на пресс-конференции на 53 вопроса, которые задали 38 российских и иностранных журналистов.

ЮЛИЯ ЮТКИНА.

Фото ЭДУАРДА КОРНИЕНКО.

Комментарий губернатора В. Владимирова:

«В ходе пресс-конференции глава государства несколько раз коснулся темы развития сельского хозяйства. Это важный сигнал для Ставрополья – житницы России. В этом году ставропольское село обеспечило около 8% рекордного отечественного урожая. Мы прогнозируем значительный рост краевого аграрного производства по итогам года. И сегодня мы услышали подтверждение правильности шагов, предпринимаемых нами для дальнейшего развития краевого АПК, его импортозамещающих отраслей. Как отметил президент, объемы господдержки сельского хозяйства в следующем году будут дополнительно увеличены и достигнут 200 миллиардов рублей. Это соответствует принятым на краевом уровне решениям об увеличении бюджетной подпитки отрасли на 15%. С учетом ожидаемого федерального софинансирования мы сможем привлечь в нее в следующем году более 6 миллиардов рублей».

ПРЕСС-КОНФЕРЕНЦИЯ

Главное – чтобы мы любили свой край!

Владимир Владимиров:

Губернатор Владимир Владимиров провел пресс-конференцию, посвященную итогам 2014 года. Для разговора с главой края пришли около 90 журналистов, представлявших свыше 40 средств массовой информации. В течение полутора часов главе края было задано более двух десятков вопросов.

Фото ДМИТРИЯ СТЕПАНОВА.

КОНЕЧНО, в первую очередь журналистов интересовали подробности об объявленном так называемом «стресс-сценарии» реализации принятого недавно краевого бюджета на 2015 год. Глава края успокоил. Это резервный сценарий, потому что тушить пожар, если уже загорелось, неэффективно. Учитывая последние вызовы времени, лучше подготовиться заранее к различным вариантам развития событий, в том числе и «затягиванию бюджетного пояса». Владимир Владимиров подчеркнул, что закладываемое в данный сценарий сокращение расходов не коснется заработных плат работников бюджетной сферы, социальных выплат и средств, направляемых на развитие агропромышленного комплекса региона. Но скорее всего секвестрированию будут подвержены некоторые инвестиционные программы и дорожный фонд. Экономить собираются в том числе и на себе: планируется сократить затраты на содержание краевых министерств и ведомств, а также аппарата регионального правительства. Также с 1 января 2015 года вновь будет объявлен мораторий на прием на работу в органы государственной и муниципальной власти Ставропольского края.

(Окончание на 2-й стр.).

ИТОГИ

ЛУЧШИЕ В СКФО

Губернатор В. Владимиров провел рабочую встречу с начальником Северо-Кавказского регионального центра МЧС России Николаем Литюком.

ГЛАВА края отметил профессиональную работу спасателей во время весеннего паводка и в других экстренных ситуациях, зафиксированных на территории региона в уходящем году. Поблагодарил структуры МЧС за помощь в приеме на Ставрополье вынужденных переселенцев с юго-востока Украины, организацию пунктов их временного размещения. На встрече были обсуждены текущие и перспективные вопросы сотрудничества министерства и краевого правительства, сообщает пресс-служба губернатора СК. В этот же день Н. Литюк провел в Ставрополе расширенное совещание, посвященное итогам работы структур МЧС в крае и задачам на 2015 год. Он отметил, что по итогам деятельности в уходящем году краевое управление МЧС признано лучшим в Северо-Кавказском федеральном округе.

И. БОСЕНКО.

В ДУМЕ КРАЯ

ПРОТЕСТНОЕ ГОЛОСОВАНИЕ ДЕПУТАТЫ НЕ ОДОБРИЛИ

Вчера на итоговом заседании года под председательством Юрия Белого депутаты Думы края приняли около полутора десятков законопроектов, большинство из которых, учитывая их предварительную глубокую проработку на заседаниях комитетов, были одобрены без обсуждения.

ДЕПУТАТЫ определились с назначением мировых судей, представителей общественности в состав квалификационной коллегии судей. Внесли ряд изменений в бюджет края на 2015-й и плановый период 2016 и 2017 годов. Порадуют людей активной гражданской позиции изменения в законопроект о государственной поддержке социально ориентированных некоммерческих организаций в СК: теперь вознаграждение положено за поисковую работу воинских захоронений, участие в тушении пожаров и других аварийно-спасательных работах.

Внесены изменения в закон о перераспределении полномочий по решению отдельных вопросов местного значения. На помощь муниципалитетам в решении проблем очистки территорий придут органы государственной власти на Ставрополье. Депутаты учли, что количество бытовых и производственных отходов ежегодно увеличивается и зачастую с этим валом органы местного самоуправления попросту не справляются. Кроме того, муниципалитетам экономически невыгодно строительство объектов переработки мусора на своей территории. Решено, что только комплексный подход с участием органов госвласти позволит эффективно наладить процесс переработки и утилизации отходов, повысить уровень комфортности жизни для граждан.

В разряд государственных переведены должности уполномоченных по правам ребенка и по защите прав предпринимателей. Это означает повышение статуса отвечающих за эти сферы чиновников и их вознаграждения за труд.

Две разные точки зрения были высказаны относительно инициативы депутата Кирилла Кузьмина вернуть в избирательные бюллетени на местных выборах графу «против всех». Федеральное законодательство допускает такое, однако решать, необходима ли данная новация в действующем на местах избирательном законодательстве, - прерогатива региональных парламентариев. За возвращение протестного голосования было только три депутата, в результате законопроект отклонен. Графа «против всех» к нам не вернется.

Свой комментарий по итогам последнего заседания Думы и в целом года законотворческой деятельности дал журналистам председатель Думы края Юрий Белый. Прошедший год он назвал «самым трудным и насыщенным за последние несколько лет». В России и за ее пределами произошли события, которые во многом изменили внешнеполитическую и экономическую ситуацию в стране. Законодатели, однако, по оценке спикера, на все вызовы времени реагировали «оперативно и адекватно».

В течение года проведено 11 заседаний Думы, на которых принято 139 законов, в том числе 33 базовых. Одним из самых трудоемких в этом году, по словам спикера, был бюджетный процесс. И однако, несмотря на многие «но» и «подводные камни» финансового поля, главный документ края принят своевременно, на ноябрьском заседании, что сняло многие вопросы, которые могли бы возникнуть в случае затягивания с его принятием.

Принят пакет законов, стимулирующих бизнес. Среди них поправки к краевому закону о патентной системе налогообложения. Дифференцированный подход в зависимости от численности населения, в котором работает бизнес, позволил более справедливо перераспределить налоговую нагрузку. А благодаря Закону «Об управлении и распоряжении имущественными объектами государственной собственности СК» Дума в этом году, отметил Ю. Белый, впервые утвердила внесенную правительством края программу приватизации объектов госсобственности на финансовый год. Большие надежды возлагаются на принятые в этом году краевые законы «О зонах муниципального развития в СК», «Об особо охраняемых природных территориях» и ряд других. Традиционно заметное место в законотворческой работе отводилось социальным приоритетам. На пороге празднования 70-летия Победы в Великой Отечественной войне депутаты выступили с целым рядом инициатив и приняли блок законов по поддержке ветеранов. Как плодотворное и эффективное спикер оценил взаимодействие законотворцев с исполнительной властью и губернатором.

Что касается импортозамещения, то спикер заметил: «Ничего катастрофического ведь не произошло: в магазинах как были продукты, так и есть, бананы даже подешевели, по улицам ходят нарядно одетые люди. Никакой паники. Надо быть оптимистами, и мы справимся со всеми проблемами, которыми нас так активно пугают и сами мы себя порой пугаем». Председатель Думы края Юрий Белый поздравил всех ставропольцев с наступающими новогодними праздниками, пожелал всем здоровья, энергии и оптимизма!

ЛЮДМИЛА КОВАЛЕВСКАЯ.

АНОНС

«АРМЯНЕ НА СТАВРОПОЛЬЕ»

Сегодня в зале этнографии краевого музея-заповедника им. Г. Прозрителева и Г. Праве в рамках Года культуры открывается экспозиционный комплекс «Армяне на Ставрополье».

Еще в 1799 г. император Павел I подписал Высочайшую грамоту, по которой армянам - переселенцам из Османской империи выделялась земля для возведения жилья и разрешалось заниматься хозяйственной деятельностью, а также «основать город на месте, где были Старые Маджары, с наименованием оного Святой Крест» (ныне Буденновск). В Ставрополе армянское население появилось в самом начале XIX в. В 1808-1809 гг. сюда переселились около 50 семей из Новой Нахичевани (ныне часть Ростова-на-Дону) «для налаживания торговли и промышленности». Отдельный квартал у Крепостной горы стал именоваться Армянской улицей (сегодня – ул. Шаумяна). Новая волна переселения армян на Северный Кавказ пришлась на время Первой мировой войны, а следующая - в конце XX века в ходе конфликта в Нагорном Карабахе и после землетрясения в Спитаке. Сейчас армяне – второй по численности этнос в крае, внесший значительный вклад в социально-экономическую, политическую и культурную жизнь региона.

Н. БЫКОВА.

ХОРОШАЯ НОВОСТЬ

ХУТОРЯНЕ ПОЛУЧИЛИ ВОДУ

В Кочубеевском районе торжественно открыли сооружения водоочистки, являющиеся отныне связующим звеном по подаче воды от Большого Ставропольского канала к хутору Барсуковскому.

К СООРУЖЕНИЯМ проложено полтора километра труб, также более 4,5 километра разводящих коммуникаций смонтировано в самом хуторе, насчитывающем 250 жителей. Как сообщили в администрации района, живительная влага, поступая в специальный комплекс, проходит первичную обработку и затем после более глубокой очистки попадает в водонапорную башню высотой 15 метров. Из башни вода поступает в разводящие сети.

Председатель Думы СК Юрий Белый, посетивший торжественное мероприятие, отметил: необходимо добиться того, чтобы каждый житель Ставропольского края имел возможность получать чистую воду. В свою очередь, глава администрации Кочубеевского района Алексей Клевцов, выступая перед хуторянами, подчеркнул, что за последние годы на территории района количество населенных пунктов, не имеющих подачи питьевой воды, снизилось с двадцати одного до семи.

• Поздравить хуторян со знаменательным событием приехал председатель Думы СК Юрий Белый.

А. ИВАНОВ.

Фото пресс-службы администрации Кочубеевского района.

ОФИЦИАЛЬНАЯ ХРОНИКА

ЭНЕРГИЯ ДЛЯ СТАВРОПОЛЬЯ

Под председательством премьер-министра РФ Дмитрия Медведева в подмосковных Горках состоялось заседание правительственной комиссии по вопросам социально-экономического развития Северного Кавказа. В нем приняли участие главы субъектов СКФО, в их числе губернатор Ставрополья Владимир Владимиров, сообщает управление по информационной политике ПСК.

ПОВЕСТКУ совещания посвятили развитию топливно-энергетического комплекса в СКФО. Среди основных проблем отрасли в округе Дмитрий Медведев назвал нехватку крупных нефтеперерабатывающих предприятий, наличие теневых нефтяных минизаводов, изношенность газовых сетей, а также линий электроснабжения.

- Надежное электроснабжение необходимо для развития туристической инфраструктуры, нормальной работы гостиниц, санаториев и других объектов отдыха на территории округа, в частности отметил Дмитрий Медведев.

Вопросы энергоснабжения потребителей Ставрополья на совещании поднял Владимир Владимиров. Одно из внесенных им предложений касается электросетевого комплекса края. Сегодня износ его основных фондов составляет примерно 70% и увеличивается год от года. Этой осенью на энергоподстанции в Ставрополе произошла крупная авария, последствия которой сказываются до сих пор. Все это, по мнению главы края, требует пересмотра принципов управления электросетевым хозяйством края.

Владимир Владимиров предложил вывести его из ведения нынешней окружной компании-администратора (МРСК), создав краевую сетевую организацию на базе филиала ОАО «МРСК Северного Кавказа» - «Ставропольэнерго». Сегодня оно является филиалом МРСК и лишено хозяйственной самостоятельности.

- Краю нужна организация с руководителем-ставропольцем во главе, которая будет подотчетна краевым властям. Это поможет эффективнее решать проблемы, имеющиеся в отрасли, - отметил он.

Также глава края поднял вопросы обеспечения растущих энергопотребностей индустриального парка в Невинномысске. Он предложил выделить в инвестиционной программе «Федеральной сетевой компании Единой энергетической системы» на следующий год мероприятия по реконструкции энергетической подстанции мощностью 500 киловольт в Невинномысске (энергообъект ПС-500) и строительству дополнительной энергетической инфраструктуры для снабжения регпарка.

Договоренность о реализации этого проекта стоимостью 4,3 миллиарда рублей была достигнута между компанией, правительством края и администрацией Невинномысска еще несколько лет назад при подписании трехстороннего соглашения о взаимодействии.

Реконструкция подстанции с проведением новых силовых линий к регпарку позволит удовлетворить потребности в энергии всех его резидентов. По оценкам краевого правительства, это обеспечит привлечение в ближайшие 5 лет более 45 миллиардов рублей инвестиций.

Отметим, что сегодня регпарк в Невинномысске является востребованной площадкой для размещения энергоемких производств. В уходящем 2014 году здесь было открыто первое в крае металлургическое предприятие «СтавСталь», где для плавления металла используется электроэнергия. Кроме того, в 2015 году в регпарке планируется начать реализацию инвестпроекта по созданию тепличного комплекса в 200 гектаров стоимостью более 40 миллиардов рублей. Этому производству также потребуются большие энергомощности.

Озвученные главой Ставрополья Владимиром Владимировым предложения будут проработаны федеральным правительством.

О ВИДАХ НА УРОЖАЙ И НИЧЕЙНЫХ БЕРЕГАХ

Под председательством губернатора Владимира Владимирова состоялось очередное заседание правительства Ставрополья, сообщает пресс-служба главы края.

ГУБЕРНАТОР акцентировал внимание на некоторых перспективных задачах развития аграрной отрасли региона. Он поручил первому заместителю председателя правительства СК Николаю Великданю до конца текущего года проанализировать готовность края к сельскохозяйственному сезону 2015 года. В частности, это касается необходимого для посевной запаса семян, удобрений, химических препаратов для борьбы с вредителями, сельхозтехники.

- В конце этого года мы должны иметь четкие виды на урожай 2015 года. Это позволит нам вовремя принять необходимые решения и обеспечить нужные ресурсы, особенно импортные, - отметил Владимир Владимиров.

Одной из центральных тем заседания стало подведение итогов деятельности рабочей группы краевого правительства по изучению положения дел в Курском районе за 2012 - 2013 годы и 9 месяцев 2014 года.

Основной докладчик - заместитель председателя правительства края Андрей Мурга - отметил ряд положительных факторов развития района. Так, доходная часть его консолидированного бюджета в последние три года исполнялась в полном объеме. Произошло увеличение валового производства сельскохозяйственной продукции. Развивается садоводство и виноградарство. Третье место в крае район занимает по производству рыбы. Стабильной остается демографическая ситуация.

Вместе с тем были озвучены и тревожные тенденции. В частности, это низкая инвестиционная привлекательность района, тормозящая структурные преобразования в экономике и социальной сфере. Высокая зависимость (более чем на 82%) от сельскохозяйственной отрасли, что в условиях зоны рискованного земледелия делает экономическую ситуацию нестабильной. Напряженной остается обстановка на рынке труда. Есть и другие проблемы.

По итогам обсуждения органам местного самоуправления рекомендовано в двухмесячный срок разработать комплексный план по устранению недостатков и нарушений, выявленных рабочей группой, с учетом разработанных краевыми министерствами и ведомствами предложений.

Отдельно рассмотрен вопрос защиты населения от негативного воздействия воды и инвентаризации гидротехнических сооружений на территории края.

Как прозвучало в докладе министра природных ресурсов и охраны окружающей среды СК Андрея Хлопянова, в период весенних и летних паводков в зоне риска находится 53 населенных пункта в 21 районе. С целью защиты территорий от подтопления начиная с 2011 года построено 11 км берегоукрепительных сооружений, отремонтировано 8 гидротехнических сооружений, расчищено 50 км русел рек, установлено 873 км границ водоохранных зон и прибрежных защитных полос. Общая стоимость работ составила около 2,5 миллиарда рублей.

Одним из наиболее проблемных направлений деятельности министерства была названа инвентаризация гидротехнических сооружений. На сегодняшний день, по словам Андрея Хлопянова, из 5917 таких сооружений 74% являются бесхозяйными. Ведется работа по их постановке на учет.

- Ничего бесхозного нет. Каждый квадратный метр, каждый куб водоема - все кому-то принадлежит. И на них зарабатывают, - прокомментировал эту информацию Владимир Владимиров.

В качестве задела для комплексного решения проблемы он предложил в одном из районов края выявить всех фактических владельцев местных гидротехнических сооружений. После разработать механизмы для официальной передачи этих объектов на баланс этих организаций. Пилотной площадкой станет Апанасенковский район.

На заседании были рассмотрены другие вопросы.

ЛЮДМИЛА КОВАЛЕВСКАЯ.

НУЖЕН КРАЕВОЙ ЗАКОН О СПОРТЕ

Под председательством Владимира Владимирова состоялось заседание совета по вопросам развития физической культуры и спорта при губернаторе Ставрополья. Его тема - подведение итогов работы отрасли в 2014 году и определение дальнейших приоритетов развития.

С ОСНОВНЫМ докладом выступил министр физической культуры и спорта края Игорь Лавров. Он отметил ряд спортивных достижений в уходящем году. Так, более тысячи ставропольцев стали участниками 180 всероссийских и международных соревнований, завоевав на них 355 медалей различного достоинства. Как прозвучало, 39 человек в крае являются кандидатами в олимпийскую сборную команду России по 14 видам спорта. Для сравнения: на участие в играх Лондонской Олимпиады 2012 года претендовало 23 ставропольца.

Большое внимание в нынешнем году уделялось развитию спортивной инфраструктуры. Так, по итогам года в городах и районах откроется шесть новых спорткомплексов и десять площадок. На следующий год предполагается создание десяти спортплощадок в десяти территориях Ставрополья, а также завершение строительства и реконструкция трех спортивных комплексов.

- На Ставрополье много людей, которые стремятся развивать спорт в регионе. И такие инициативы будут поддерживаться, - прокомментировал Владимир Владимиров.

Одним из итогов заседания стало решение о разработке краевого базового закона о физкультуре и спорте. Он должен быть принят в 2015 году. Подготовка проекта документа поручена региональному минспорта.

В рамках заседания совета состоялось вручение федеральных и краевых наград за вклад в развитие физической культуры и спорта, в частности, за проведение и подготовку XXVIII Всемирной летней Универсиады в Казани.

ПАРАЛИМПИЙЦЫ НУЖДАЮТСЯ В ПОДДЕРЖКЕ

В Общественной палате Ставропольского края (ОП СК) прошел круглый стол на тему «О мерах по созданию условий для занятий адаптивным спортом и дальнейшему развитию паралимпийского движения в Ставропольском крае». Вел заседание председатель ОП СК Николай Кашурин.

С НАЧАЛА участники круглого стола знакомились с деятельностью спортивных секций Центра адаптивной физической культуры и спорта (ЦАФКС). Экскурсию по центру провели министр физической культуры и спорта края Игорь Лавров и руководитель центра Александр Кульнев.

- Замечательно, что у нас имеется такой центр, - отметил Н. Кашурин. - А вот найти возможности для его развития - в том числе и наша задача. Пусть в меньших масштабах, но такие центры в идеале должны быть у нас во всех городах и районах.

В работе круглого стола участвовали председатели комиссий ОП СК Николай Стаценко и Руслан Койбаев, известные спортсмены и тренеры.

Возглавляющий комиссию палаты по социальной политике, здравоохранению, спорту и экологической безопасности Р. Койбаев отчитался о мерах по созданию условий для занятий адаптивным спортом и дальнейшему развитию паралимпийского движения в Ставропольском крае.

В прениях выступающие сетовали на то, что спортсооружения для этой категории граждан (а их в стране почти девять процентов) используются крайне нерентабельно, примерно на 20 процентов, что на Ставрополье физической реабилитацией занимается лишь около 2,5 процента людей с ограниченными возможностями.

Подводя итоги мероприятия, Н. Кашурин рассказал, что к Всемирному дню инвалидов Общественной палатой края были заказаны в Москве специальная коляска для игры в настольный теннис и профессиональные гандбольные мячи. Он предложил в 2015 году вернуться к обсуждению этого вопроса, но уже не за круглым столом, а в рамках общественных слушаний, в качестве спонсоров надеются привлечь представителей бизнеса.

СЕРГЕЙ ВИЗЕ.

ПРЕСС-КОНФЕРЕНЦИЯ

Владимир Владимиров: Главное - чтобы мы любили свой край!

(Окончание. Начало на 1-й стр.).

- ПОДЧЕРКИВАЮ, что наша экономика будет и дальше развиваться в тех направлениях, которые определены на будущий год бюджетом и краевыми программами. Мы просто должны быть готовы в одно мгновение перейти на другой сценарий развития, а не прятать голову в песок перед вызовами времени, - заявил глава края.

Выполнение программных мероприятий, связанных с решением задач импортозамещения, по-прежнему остается одним из главных приоритетов 2015 года.

- Мы впервые за долгое время на 1,5 миллиарда рублей увеличиваем сумму, направляемую из бюджетов всех уровней на поддержку сельского хозяйства, чтобы эффективно продвигаться по пути импортозамещения. Наша задача - чтобы каждый краевой рубль, вложенный в АПК Ставрополья, привлекал еще минимум пять рублей из федерального бюджета, - считает губернатор.

Сегодня главное, по его словам, удвоить усилия краевой власти, чтобы ставропольцам было проще пережить предстоящие проблемы, связанные с непростой ситуацией в России, которые связаны с санкциями Запада.

- Надо много работать над тем, чтобы наше участие в импортозамещении было максимальным. Чем больше мы сделаем для этого, тем лучше будем жить в дальнейшем, - считает глава региона. - Нам надо кормить страну. Мы должны подтвердить наше звание житницы России. Уже сегодня наши думы - о посевной, о том, чтобы обеспечить всем необходимым для ее проведения наших селян.

Другим приоритетом в экономическом развитии региона Владимир Владимиров назвал поддержку малого и среднего бизнеса. Комплекс соответствующих мер сейчас прорабатывается. Предполагается, что общий объем средств для господдержки предпринимательства в следующем году составит не менее 2,5 миллиарда рублей, что соответствует уровню текущего года.

Отвечая на вопрос журналистов, губернатор прокомментировал перспективы сотрудничества Ставропольского края с Китайской Народной Республикой. В 2013 году Китай занял 1-е место по объему внешней торговли с нашим регионом и в настоящее время продолжает оставаться важнейшим внешнеэкономическим партнером края. Предлагается увеличить присутствие ставропольских товаров на китайских рынках в таких сегментах, как минеральные удобрения, монокристаллы, счетчики электроэнергии, минеральная вода и овечья шерсть. С китайской стороны прорабатываются вопросы создания на территории края совместных предприятий и компаний со 100-процентными китайскими инвестициями, в том числе в санаторно-курортном комплексе региона Кавказских Минеральных Вод.

Журналист «СП» задал вопрос о судьбе краевого перинатального центра, строительство которого планируется в Ставрополе.

- Проект уже готов, и подрядчик скоро приступит к работе. Федеральное финансирование поступит в феврале следующего года, и в этом сомнений нет. Софинансирование из краевого бюджета на строительство медучреждения также предусмотрено, - ответил Владимир Владимиров.

«Какие из решенных задач уходящего года вы считаете самыми значимыми?» - спросили у главы региона. Владимир Владимиров отметил, в частности, сокращение государственного долга Ставропольского края на 3 миллиарда рублей, формирование стабильной и работоспособной управленческой команды, установление конструктивного сотрудничества краевой власти и СМИ.

По сравнению с другими регионами мы выглядим хорошо. Индекс промышленного производства за 11 месяцев 2014-го превысил 101% по отношению к аналогичному периоду 2013 года. Продукции сельского хозяйства за 11 месяцев произведено на 142 млрд рублей, что на 7,7% больше уровня прошлого года. В крае собрано более 8,8 млн тонн зерновых культур, включая кукурузу, что является рекордом последних лет и в 1,3 раза превышает показатели 2013 года. Валовой сбор сахарной свеклы более 1,7 млн тонн при средней урожайности 619 ц/га - это лучший показатель в России. Объем инвестиций в основной капитал за январь - октябрь 85,8 млрд рублей, что составляет 115,9 % к уровню аналогичного периода 2013 года.

В 2014 году на Ставрополье реализовано три крупных инвестиционных проекта общей стоимостью 11,6 млрд рублей с созданием около 500 рабочих мест. Это строительство металлургического завода «СтавСталь», многофункционального комплекса «МинводыЭКСПО», техническое перевооружение производства слабой азотной кислоты на ОАО «Невинномысский Азот». Также в течение года заключено 8 инвестиционных соглашений, предусматривающих реализацию проектов общей стоимостью более 20 млрд рублей и предполагающих создание свыше тысячи рабочих мест. Есть достижения в санаторно-курортной сфере. Растет число отдыхающих на КМВ. Введено в эксплуатацию 17 новых курортных объектов на 500 мест. В отрасли реализуется 19 инвестиционных проектов санаторно-курортной и туристической направленности с общим объемом инвестиций 11,2 млрд рублей, планируется создать 1,9 тыс. рабочих мест. Радует положительная демографическая динамика. За 10 месяцев этого года естественный прирост населения в крае составил 3,3 тыс. человек (на 31% больше, чем в прошлом году).

О судьбе восточных районов Ставрополья. Скорых перемен ожидать не приходится - слишком много накопилось проблем. Однако по многим вопросам есть движение вперед. В частности, в Левокумском районе решен вопрос с получением лицензии предприятием «Вина Маджарии», до сих простаивавшего. Это дополнительные доходы в бюджет. Предстоит в ближайшее время разобраться с переоценкой кадастровой стоимости земли, ставшей базовой для разрешения многих проблем, от которых зависит дальнейшее продвижение востока по пути развития. Главная задача сегодня - стимулировать тех, кто готов работать на земле честно и наполнять бюджет налогами.

- Перспективы у востока есть, - подчеркнул губернатор. - Уверен, все у нас получится. Очень важно в сегодняшней ситуации, чтобы и жители восточных районов были заинтересованы в переменах и поддерживали начинания краевой власти.

Интересовались журналисты обещанными президентом в Послании Федеральному Собранию налоговыми льготами для бизнеса. Ведь принимать конкретные решения предстоит регионам. Для вновь образующихся бизнес-структур будут преференции, пообещал губернатор. К середине января правительство СК начнет заниматься этими вопросами.

«Не лишится ли регион санатория «Ставрополье», построенного когда-то на деньги коллективных хозяйств края?» - задан вопрос от «СП». Как пояснил В. Владимиров, прежний инвестор отказался от него и даже предупредил, когда в здании отключат электричество, газ. И все же правительство намерено сделать все возможное, чтобы сохранить эту здравницу для ставропольцев. Уже идет поиск добросовестного инвестора. Причем вопрос будет решаться без отчуждения имущества, которое по-прежнему останется в собственности региона. «Я склонен не отдавать, только забирать в пользу края», - прокомментировал будущие действия исполнительной власти губернатор.

Аналогично обстоят дела относительно двух наших стратегических аэропортов в Ставрополе и Минводах. Управляющие пакеты акций остаются у правительства края.

По большому счету, губернатору, который официально в должности находится около ста дней, - об этой первой вехе, кстати, напомнили журналисты - не достался райский сад. Особенно если учесть внешние факторы, связанные со сложной ситуацией в мире, западными санкциями, растущей инфляцией. И тем не менее он остается оптимистом: «Все у нас будет хорошо - главное, чтобы мы любили свой край и старались сделать как можно больше для его процветания».

В завершение встречи глава края поздравил представителей средств массовой информации с наступающим Новым годом. Отмечать новогодние праздники он планирует в кругу семьи. Чего бы он хотел пожелать ставропольчанам в новом, 2015-м? Гармонии и счастья. Особенно в семейных отношениях.

ЛЮДМИЛА КОВАЛЕВСКАЯ.
Фото ДМИТРИЯ СТЕПАНОВА.

ХОРОШАЯ НОВОСТЬ

ЗАГС открыл двери

В канун профессионального праздника работников управления записи актов гражданского состояния в Кисловодске после многолетнего капитального ремонта торжественно открыли полностью преображенное здание местного отдела ЗАГС.

● *Начальник Управления ЗАГС Ставропольского края Сергей Назаренко на минутку приоткрывает мобильный архив.*

● *В зале, где проходила церемония имянаречения.*

КАК рассказал начальник управления ЗАГС Ставропольского края Сергей Назаренко, здания и помещения структурных подразделений этого ведомства уже не первый год планомерно обновляют во многих городах и районах. На 2014 год по решению краевого правительства было решено создать хорошие условия для работы с гражданами и хранения документов в трех самых крупных отделах ЗАГС: недавно капитально отремонтировали и ввели в строй отдел в Ставрополе. Через неделю строители завершат все работы в Ессентукском отделе. А в минувшую среду в Кисловодске многочисленные гости, в том числе представители властных структур смогли воочию убедиться, как можно из ветхого здания сделать офис, отвечающий самым строгим современным требованиям.

- На сегодняшний день в кисловодском отделе хранится 311 000 актовых записей, собранных в 1388 актовых книг, - поясняет Сергей Назаренко. - Самая старая запись датирована 1 января 1926 год. А ведь за каждой этой пожелтевшей от времени бумагой конкретная человеческая судьба. Отныне целостность и сохранность документов гарантирует суперсовременный мобильный архив, изготовленный пермскими машиностроителями.

Сергей Назаренко набирает код электронного чипа, поворачивает ключ и, плавно вращая маховичок, раздвигает доселе герметично состыкованные стеллажи. Их «стены» расходятся, и глазам журналистов предстают тысячи аккуратно сброшюрованных актовых книг. Пермские машиностроители даже подарили ставропольским сотрудникам загсов 16 специальных стремянок, стоя на которых весьма удобно работать на верхних полках стеллажей.

Часть расходов на оснащение ставропольских отделов ЗАГС современным оборудованием взял на себя федеральный бюджет (разумеется, на условиях софинансирования с краевым), а вот капитальный ремонт зданий полностью оплатила казна Ставрополья.

Два года назад, с содроганием вспоминает заведующая кисловодским отделом Ольга Данцова, в дождь протекала не только крыша - даже сквозь стены проступала влага. Так что многие стены ремонтникам пришлось «расшивать». Краевой казне эти сложные строительно-реставрационные работы обошлись в 12 миллионов рублей. Зато с нынешнего дня и по меньшей мере на ближайшие 15 лет, - уверен Сергей Назаренко, - любая непогода кисловодскому отделу ЗАГС не страшна. Заодно сделали перепланировку: все помещения для обслуживания маломобильных групп населения расположили на первом этаже. К ним ведут пологие пандусы с поручнями. Ну а для торжеств оборудовали прекрасный светлый зал на втором этаже.

Ввод в строй столь социально значимого объекта - большое событие для города. Поэтому и глава Киловодска Сергей Финенко, и глава администрации города-курорта Андрей Кулик выступили на торжественном митинге, а затем участвовали в церемонии имянаречения, которую две молодые пары решили провести в этот день.

Завершился праздник сугубо деловой конференцией, где сотрудники отделов ЗАГС поделились опытом, рассказали о своих достижениях и проблемах, которые необходимо решить.

НИКОЛАЙ БЛИЗНЮК.
Фото автора.

ИНФО-2014

ГАРАНТИРОВАННАЯ ПРОЗРАЧНОСТЬ

В Москве состоялась церемония подведения итогов национального рейтинга прозрачности закупок в 2014 году. Ставрополь вошел в число призеров. Этот рейтинг подготовлен в рамках проекта Национальной ассоциации участников электронной торговли, являющейся независимым негосударственным исследовательским центром, специализирующимся в области экономического и правового анализа российского рынка государственных и корпоративных закупок. Подобные исследования проводятся ежегодно с 2006 года

В классе муниципальных заказчиков в этом году участвовало 85 лучших муниципалитетов. Положение участников в рейтинге определялось интегральной оценкой, зависящей от нескольких показателей, характеризующих прозрачность и эффективность закупочных процедур. Следует отметить, что для Ставрополя нынешняя победа в рейтинге прозрачности далеко не единственная. В 2012 и 2013 годах городу уже была присвоена оценка «Гарантированная прозрачность».

А. ФРОЛОВ.

ПРЕМИИ ДРУЖИННИКАМ

В штабе добровольной народной дружины Ставрополя подвели итоги работы в третьем квартале 2014 года. На сегодняшний день дружинники вместе с сотрудниками полиции патрулируют улицы города, следят за общественным порядком в местах активного отдыха и во время массовых мероприятий, проводят профилактические беседы с нарушителями. Сейчас в рядах добровольцев насчитывается около сотни человек. По результатам работы лучшие из них получили премии.

А. РУСАНОВ.

СТУДОТРЯДЫ

Братство верных людей

В Ставропольском Дворце детского творчества прошел слет студенческих отрядов края

- ***Начальник отдела занятости, социализации и профессиональной ориентации молодежи краевого ГБУ «Центр молодежных проектов» Николай Байзентинов вручает почетную грамоту Елизавете Владимировой.***

В РАБОТЕ слета приняли участие 700 самых активных студотрядовцев, а также ветераны движения. В числе почетных гостей праздника была заместитель министра образования и молодежной политики СК Диана Рудьева.

2014 год - особенный для студотрядов России: движению исполнилось 55 лет. В настоящее время 72 региональных отделения «Российских студенческих отрядов» объединяют более 280 тысяч бойцов.

На Ставрополье за все годы рабочую закалку прошли более 400 тысяч молодых людей. Современная молодежь старается ни в чем не уступать предшественникам. Сегодня в составе студенческих отрядов Ставрополья - строительных, сельскохозяйственных, педагогических, сервисных, медицинских, проводников и других - трудятся десять тысяч юношей и девушек. Лучших из них и наградили на слете. Почетным нагрудным знаком «За активную работу в студенческих отрядах» отметили 17 человек. Среди них ректор Ставропольского государственного аграрного университета, депутат Думы СК Владимир Трухачев, ректор Ставропольского государственного педагогического института, депутат Думы СК Людмила Редько.

Были награды и в других номинациях: «Дебют. Открытие сезона», «Возвращение» и «Кладовая талантов»... Кроме того, на слете звучало много добрых слов в адрес студотрядовцев, а также стихи:

Время дарит нам богатство,
Всех подарков ценней -
Эту дружбу, это братство,
Братство верных нам людей.

А завершился слет творческими номерами, которые подготовили виновники торжества.

ТАТЬЯНА ЧЕРНОВА.
Фото ЭДУАРДА КОРНИЕНКО.

ФЕСТИВАЛИ

«ГИМН ДОНЕЦКА» В ЕССЕНТУКАХ

В Ессентуках завершился XIII Всероссийский фестиваль авторской песни и поэзии «Поющий источник», проходивший под эгидой Государственной корпорации по атомной энергии «Росатом».

Мероприятие традиционно состоялось в ведомственном санатории «Жемчужина Кавказа». Здесь собрались 60 конкурсантов из 20 городов России, в том числе сотрудники шести атомных станций и ядерных центров страны. Участвовали в конкурсе барды, поэты и клубы авторской песни Ставропольского края, а также прилегающих регионов. Жюри по традиции возглавлял патриарх авторской песни Вадим Егоров (Москва). Пять дней фестиваля пролетели стремительно и насыщенно. В номинации «Автор» победили Дмитрий Курилов (Москва) и Ирина Колотыгина (Свердловская область), в номинации «Исполнитель» лучшим признали Александра Войнова (Балаковская АЭС, Саратовская обл.). Среди композиторов отличились наш земляк Александр Глушков из Пятигорска, а также исполнительский дуэт из Ессентуков Ксения и Кристина Пономаревы. Гран-при фестиваля в этом году вручили девятилетней Марии Сывенюк за исполнение песни «Гимн Донецка» Ирины Грибулиной.

Н. БЛИЗНЮК.

ПОДАРКИ ДЛЯ ТАЛАНТОВ

В Буденновске прошел районный фестиваль «Россию строить молодым».

Более 50 человек, добившихся успехов на краевых, всероссийских конкурсах и фестивалях, награждены благодарственными письмами и ценными подарками. Об этом рассказали в Центре по работе с молодежью Буденновского района. Также в рамках фестиваля определили победителей конкурса социальной рекламы «Твой взгляд» и творческих работ среди семей, воспитывающих детей с ограниченными возможностями здоровья, «Создай красоту вокруг себя».

Л. ВАРДАНЯН.

ПРЕЗЕНТАЦИЯ

Робот вам в помощь

В институте информационных технологий и телекоммуникаций Северо-Кавказского федерального университета в рамках семинара по развитию робототехники прошла презентация антропоморфного (андроидного) полноразмерного робота AR-600E.

ЭТО разработка научно-производственного объединения «Андроидная техника» из Магнитогорска. Робота AR-600E можно назвать уникальным, и создатели его уверены, что машину скоро можно будет интегрировать в среду обитания человека. Манипуляторы позволяют роботу пользоваться различными предметами, а с помощью специальных тактильных датчиков на «пальцах» он хватается за предметы с нужной силой. Благодаря мощному стабилизатору робот может даже стоять на одной ноге, что является большим достижением, так как держать равновесие у прародителей данной модели не получалось. Робот также умеет приветствовать людей, размахивая руками, делать зарядку и «боксировать».

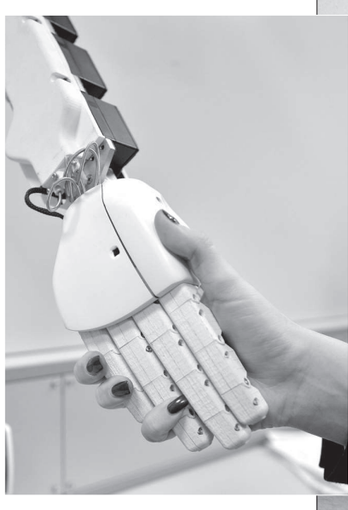

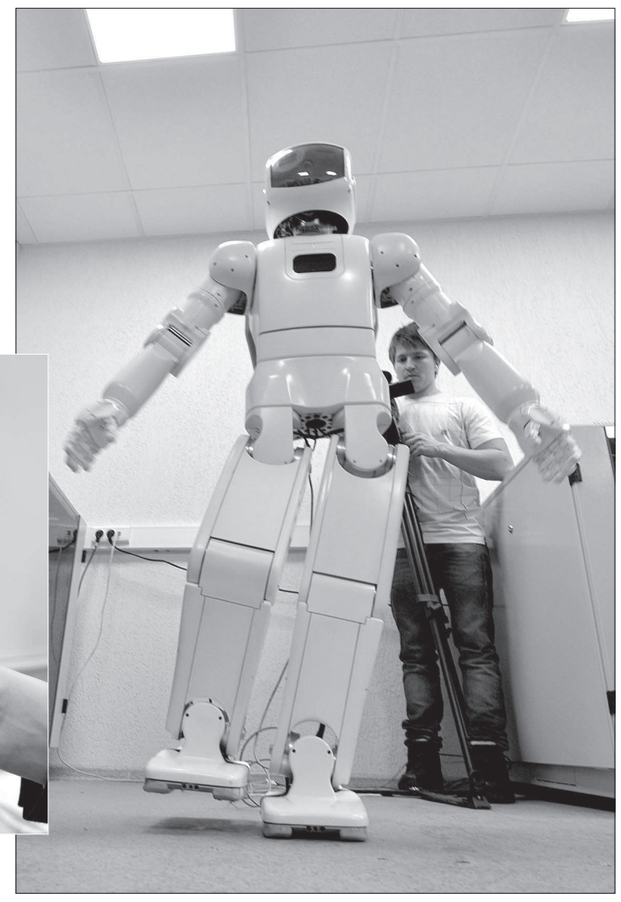

Такому «жителю» в вузе обрадовались - его будут использовать в научных и образовательных целях. А студенты-первокурсники СКФУ, в свою очередь, продемонстрировали собственную разработку - 30-сантиметрового робота. У собравшихся он вызвал улыбку и умиление, поскольку умеет играть на синтезаторе.

ТАТЬЯНА ЧЕРНОВА.
Фото ДМИТРИЯ СТЕПАНОВА.

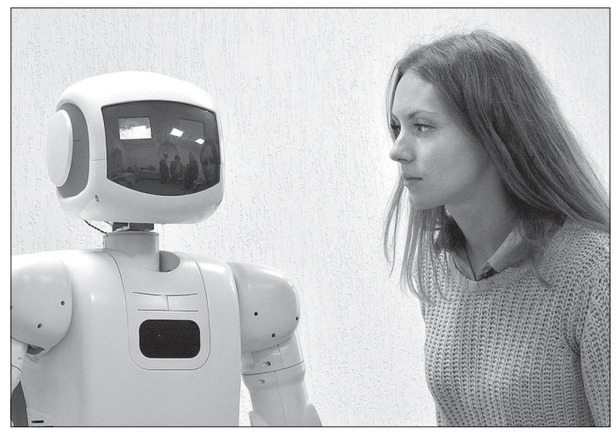

+ВИДЕО на www.stapravda.ru

ХОРОШАЯ НОВОСТЬ

ПАЦИЕНТ ЖДЕТ ГРАМОТНОГО ВРАЧА

В Ставропольском государственном медицинском университете открыли блок самостоятельной работы студентов и экспертной оценки знаний, а также центр правовой информации и медицинской информатики коллективного пользования. Новые подразделения позволят студентам вуза подготовиться к практической работе в отрасли.

В МЕРОПРИЯТИИ приняли участие министр здравоохранения края В. Мажаров, председатель комитета ДСК по природопользованию, экологии, курортно-туристической деятельности М. Кузьмин, председатель комитета ДСК по культуре, молодежной политике и СМИ Е. Бондаренко и руководитель фракции ЛДПР в краевой Думе Г. Ефимов.

Торжественное открытие новых подразделений вуза стало значимым событием. Перерезая символическую красную ленточку, врио ректора мед-университета В. Кошель отметил:

- Без глубоких теоретических знаний и отработанных до автоматизма практических навыков молодой специалист не имеет права подходить к пациенту. Надо сказать, что нынешние студенты прекрасно осознают всю меру предстоящей ответственности. И видя, каким нетерпением и восторгом горят их глаза, можно с уверенностью сказать: в вечерние часы в стенах блока не будет безлюдно!

Гости, преподаватели, студенты с интересом рассматривали оборудование обучающего блока: фантомы, анатомические модели, муляжи, тренажеры, которые дают возможность моделировать ситуации, приближенные к клиническим. Здесь студенты, например, смогут научиться выполнять комплекс сердечно-легочной реанимации. А еще в этом блоке будет вестись подготовка вузовских сборных для участия в студенческих олимпиадах по оказанию экстренной и неотложной помощи в хирургии, педиатрии и других областях медицины.

Важные задачи предстоит решать и сотрудникам центра коллективного пользования. Кстати, создан он был совместно со Ставропольским государственным аграрным университетом и Центром специализированной связи и информации Федеральной службы охраны и безопасности в Ставропольском крае. Здесь при помощи моделирования будут воплощаться сценарии основных действий медицинского персонала во время лечебно-диагностического процесса (в приемном покое, регистратуре, во время первичного и повторного приемов). Студенты научатся пользоваться электронными медицинскими библиотеками, познакомятся с телемедицинскими технологиями, автоматизированными информационными системами организаций. В центре также будут обучаться работе с программными продуктами преподаватели вуза.

ЛУСИНЕ ВАРДАНЯН.
Фото пресс-службы СтГМУ.

КУЛЬТУРА

Впереди - Год литературы

Как известно, нынешней весной в память об известном ставропольском поэте Валентине Слядневой, ушедшей из жизни год назад, Литературным фондом, носящим ее имя, была учреждена премия за достижения в области литературы и искусства в Ставропольском крае. Учредители Фонда ставили своей основной целью поддержание и развитие лучших реалистических традиций отечественной литературы на Ставрополье, стимулирование и поддержку создания высокохудожественных произведений, вносящих заметный вклад в сохранение самобытности нашего края, а также популяризацию творчества В.И. Слядневой.

САМ факт учреждения подобной награды в Год культуры представляется символичным. Положение о конкурсе было опубликовано в «Ставропольской правде» 07.08.2014 г. О состоявшемся на днях заседании правления Фонда нам рассказал исполнительный директор Литературного фонда имени Валентины Ивановны Слядневой заслуженный работник культуры России Владимир Лычагин.

В течение текущего года на соискание премии поступали весьма разнообразные творческие работы. Среди наиболее заметных можно назвать монографию ученых Северо-Кавказского федерального университета профессора Клары Штайн и доктора филологических наук Дениса Петренко «На все времена», посвященную творчеству ведущих ставропольских художников, поэтическую книгу «А где здесь наши?» Станислава Ливинского, сборник стихов Валентины Нарыжной, сборник «Невинный Мыс» Владимира Кожевникова, спектакль театра «Свеча» краевого Литературного центра и цикл песен на стихи Валентины Слядневой композитора Владимира Чернявского, много лет работавшего на Ставрополье, а ныне возглавляющего Краснодарскую организацию Союза композиторов России. Правление Фонда, в состав которого входят известные литераторы, ученые, деятели культуры края, внимательно рассмотрело все представленные работы и приняло решение, которое на первый взгляд может показаться неожиданным: в этом году премию им. В.И. Слядневой не присуждать никому. Конечно, стоит признать, что подобное в премиальной практике случается весьма редко. Чем руководствовались члены правления, принимая такое непростое решение? Основным мотивом явилось то, что все представленные книги, за исключением сборника С. Ливинского, фактически могут быть отнесены к категории «самиздата»: они выпущены очень небольшим тиражом, без необходимых общепринятых издательских знаков, требуемых для каждого официального издания условиями каталога Книжной палаты РФ и положением об охране авторских прав. Например, нотный сборник В. Чернявского выпущен очень ограниченным тиражом без полагающегося издательского адреса и всех сопутствующих сведений.

Кроме того, в ходе рассмотрения работ соискателей члены правления разошлись в оценках уровня произведений. Хотя, разумеется, каждый при этом руководствовался заранее оговоренными высокими требованиями к художественности, своеобразию стиля, глубине и выразительности произведений во всех объявленных номинациях. В итоге пришли к выводу: поскольку премия эта еще новая, не успевшая обрести своих традиций, присуждать ее «во что бы то ни стало» было бы неправильно. Правда, на сегодняшнем ее этапе решено оставить только два поощрительных вознаграждения - театру «Свеча» краевого Литературного центра и циклу песен на стихи В.И. Слядневой за последовательно проводимую популяризацию поэтического наследия Валентины Ивановны.

- Собственно, изначально одной из декларируемых задач Фонда и была заявлена популяризация ее творчества, - говорит В. Лычагин. - Но с учетом сложившейся ситуации правлением Фонда также принято решение видоизменить условия выдвижения соискателей с включением в эти условия целого ряда уточняющих моментов. Новые условия вскоре будут опубликованы на страницах газеты, представлены во все действующие в крае организации творческих союзов, словом, доведены до сведения всех заинтересованных авторов, чтобы в дальнейшем избежать таких проблем, с которыми пришлось столкнуться сейчас. Премия имени Валентины Ивановны Слядневой обязательно будет жить и работать на развитие культуры нашего края!

А в ближайший понедельник в краевой библиотеке для молодежи имени В.И. Слядневой, в день рождения поэта, пройдут, как и намечалось Фондом, первые Слядневские чтения с участием писателей, ученых, библиотекарей, краеведов, читателей. Смысл Слядневских чтений, по словам В. Лычагина, отнюдь не сводится к монотеме одного поэта. Сквозной темой чтений, которые станут ежегодными, будет постоянная - «Литература Ставрополья: из прошлого - в будущее». В докладах и сообщениях помимо вопросов творческого наследия Валентины Слядневой будут затронуты и темы, связанные с творчеством ставропольских писателей разных лет. Например, интересен опыт Мосинцевских чтений, проводимых в Новоселицком районе. Ряд выступлений будет посвящен таким известным литераторам, как Андрей Губин, Георгий Шумаров. Из ныне действующих авторов будет представлен поэт Николай Туз. Тем самым организаторы рассчитывают восполнить пробел, появившийся в последние десятилетия в исследовании творчества писателей Ставрополья. Хотя справедливости ради стоит назвать вышедшую в 2013 году серьезную монографию профессора СКФУ Людмилы Егоровой «История литературы Ставрополья». Однако систематическое, последовательное изучение творчества многих наших земляков сегодня явно не просматривается, и Слядневские чтения призваны именно оживить интерес общества к богатому наследию писателей Ставрополья. По итогам чтений намечается издание сборника, который затем поступит во все библиотеки края и станет подспорьем в деле популяризации литературы.

- Эта остающаяся пока свободной ниша глубинного анализа истории и перспектив развития ставропольской литературы со временем обязательно будет заполнена стараниями участников нынешних и последующих Слядневских чтений, - уверен В. Лычагин. - Надеемся в дальнейшем привлечь сюда талантливых молодых авторов, которых очень много на Ставрополье. Сегодня уже их творчество требует серьезного критического осмысления, и филологические кафедры ведущих ставропольских вузов могли бы обратить на это особое внимание. Причем литературоведческая аналитика должна опять-таки иметь не только сугубо научный, но и общественно-популярный характер.

К слову сказать, «Ставропольская правда» готова уделять этому место на газетных страницах, к чему нас подвигает еще и объявленный президентом Год литературы: в этом смысле 2015-й может стать не менее интересным, чем и завершающийся Год культуры. У нас много лет каждый месяц выходит полоса «Литературная гостиная», представляющая произведения земляков. Так и рецензии на новые книги ставропольских авторов могут и должны вернуться в нашу жизнь, помогая читателю ориентироваться в современном книжном море, иметь представление о роли и месте в нем наших земляков-литераторов.

НАТАЛЬЯ БЫКОВА.

НА ПРАВАХ РЕКЛАМЫ

КТК: НОВЫЕ ИНИЦИАТИВЫ

Слезы радости и слезы печали... Они одинаково солоны на вкус. Только одни тяжелой пеленой застилают взор, превращая окружающий мир в серую и однообразную действительность, тяжким грузом давят на душу и навевают грусть и тоску. Другие же, словно чистейший горный родник, омывают глаза, заставляют их сиять и светиться. И тогда на лице человека будто два солнышка загорается, освещая и согревая всех, кто находится в это время рядом.

РАЗНЫЕ причины вызывают эти одинаковые, но в то же время такие разные слезы. Одни - это и боль, и безденежье, и одиночество, другие - просто день, прожитый без боли, без нужды, без долгов, радость от нежданного к себе внимания.

Таким вниманием к инвалидам стала новая, уже четвертая благотворительная программа ЗАО «Каспийский Трубопроводный Консорциум-Р».

На протяжении многих лет КТК расширял сферу добрых дел. Вначале была программа «КТК - ветеранам Великой Отечественной войны», затем - «Новогодние и рождественские мероприятия вместе с КТК», после - «Подарок первокласснику». И вот новый проект - «КТК - инвалидам».

В соответствии с регламентом проекта на территории шести районов Ставрополья, по которым проходит нефтепровод КТК, были отобраны нуждающиеся в поддержке лежачие инвалиды, семьи, в которых два и более инвалидов, одинокие инвалиды и те, кто является инвалидом с детства. Чтобы выявить таких людей, потребовалась помощь территориальных органов социальной защиты населения, а также районных организаций Всероссийского общества инвалидов. И они с честью справились с этой задачей.

И вот начиная с 3 декабря - Международного дня инвалидов - в районах начались торжества. Тех инвалидов, кто по состоянию здоровья мог прийти, пригласили в кафе и рестораны, где для них были устроены фуршеты, организованы концертные программы самодеятельных и профессиональных коллективов. Работники органов социальной защиты населения, Всероссийского общества инвалидов, районных администраций, представители прессы выступали с теплыми пожеланиями здоровья, счастья и радости. Много добрых слов услышали собравшиеся от председателя Изобильненской районной организации Всероссийского общества инвалидов Людмилы Потаповой. К сожалению, из-за огромной загруженности на торжествах не удалось побывать представителям КТК, но это совсем не помешало присутствующим выразить свою благодарность консорциуму. Слова признательности звучали из уст человека, в страшной автокатастрофе потерявшего разом всю семью - жену и двух сыновей, а сам он остался навсегда инвалидом. Говорила их и не старая еще женщина-инвалид, которую дома ожидал прикованный к постели страшной болезнью муж-инвалид. Особенно трогательными были слова подростка, который только вступает в жизнь, о тех ярких примерах доброты и милосердия, что присущи КТК. За те час-два, что длились торжества, с людьми происходили чудесные метаморфозы. Лица их из унылых, печальных или угрюмых постепенно превращались в радостные, одухотворенные и светлые. И поводом для этого было то, что люди осознали: они не одиноки, их помнят, им хотят помочь, хотят отогреть их замерзшие души, зажечь и поддерживать огонек надежды в их сердцах. И КТК это сделать удалось в полной мере.

А потом инвалидам вручали подарки от КТК. К тем, кто не смог прийти, выезжали на дом. Огромные, весом около 15 килограммов, сумки с продуктами, прекрасные наборы постельного белья, так нужные лежачим, и легкие, но теплые и уютные одеяла из бамбукового волокна. Вот тогда и не могли многие участники мероприятий сдержать слез. И это были светлые, омывающие душу слезы радости.

От администратора благотворительных программ КТК председатель СГО СКО ООО ВОИ М.В. ЧЕРКАШИН.

ИНФО-2014

ИМЕЮ ПРАВО И ОБЯЗАН

В краевом Центре развития творчества детей и юношества имени Ю.А. Гагарина чествовали победителей регионального конкурса творческих работ «Имею право и обязан», посвященного 25-летию со дня принятия Конвенции ООН по правам ребенка. Жюри оценивало работы по следующим номинациям: «Социальный плакат», «Исследовательская работа (реферат)», «Видеоработа», «Фоторабота». В итоге определены более 40 победителей и призеров. Все они получили ценные подарки.

ВАЛЕНКИ И ВАРЕЖКИ СВОИМИ РУКАМИ

В Ставропольской краевой клинической психиатрической больнице № 1 активно готовятся к Новому году. Например, недавно здесь открыли творческую мастерскую «Встречаем зиму!». Мероприятие было организовано для маленьких пациентов диспансерного отделения. Дети совместно с родителями и специалистами лечебного учреждения приняли участие в мастер-классе по валянию шерсти: изготовили своими руками теплые зимние сувениры – валенки и варежки.

Л. ВАРДАНЯН.

ЗЕЛЕНЫЕ ПОДАРКИ

Сотрудники исправительной колонии № 11 в преддверии Нового года посетили детский дом № 9 Ставрополя. Они подарили ребятишкам десяток туй и вместе с ними посадили их на территории детдома. По словам начальника колонии полковника П. Воложенко, дети-сироты и ребята, оставшиеся без попечения родителей, с радостью восприняли эти зеленые подарки.

В. АЛЕКСАНДРОВА.

ОФИЦИАЛЬНАЯ ХРОНИКА

Молодежи скучать некогда

В Невинномысске прошло заседание коллегии краевого министерства образования и молодежной политики. «Реализация молодежной политики в Ставропольском крае» – такая тема была вынесена в повестку дня, председательствовал министр Василий Лямин.

До начала работы коллегии ее участники ознакомились с работой Ледового дворца Невинномысска и действующей при нем детско-юношеской спортивной школы по зимним видам спорта. Также гости побывали в многофункциональном центре прикладных квалификаций Невинномысского агротехнологического колледжа. Следующий пункт визита - клуб взаимопомощи и поддержки молодых инвалидов «Респект». Большой интерес также вызвала выставка «Молодежь Ставрополья», развернутая в стенах городского культурно-досугового центра «Родина», в котором проходила коллегия.

Главный докладчик Василий Лямин ориентиром для деятельности назвал принятое недавно распоряжение федерального правительства, регламентирующее основы государственной молодежной политики в России на период до 2025 года.

В нашем крае, отметил Василий Лямин, выстроена целостная система, позволяющая эффективно и качественно вести работу с молодежью. Основа этой системы - два госучреждения: Центр молодежных проектов и центр «Машук», также 37 учреждений по работе с молодежью по месту жительства. Акции, фестивали, конкурсы, спортивные состязания, флешмобы – ставропольской молодежи скучать некогда. Только за десять месяцев этого года, отметил министр, муниципальные органы по работе с молодежью провели свыше 3000 мероприятий. В них приняли участие более 600 тысяч человек.

Реализация краевого закона о молодежной политике, поддержка молодых предпринимателей, талантливых ученых, волонтерское движение, работа Северо-Кавказского молодежного форума «Машук» – министр подробно осветил эти и ряд других вопросов в своем докладе.

Также на коллегии отдельно рассмотрели опыт работы с молодежью, накопленный в Невинномысске, который, отметим, признан лучшим городским округом в крае по реализации молодежной политики.

Студенческое самоуправление, подготовка к празднованию 70-летия Победы в Великой Отечественной войне, волонтерское движение – обсудили на заседании коллегии и эти темы.

А председатель комитета Думы СК по культуре, молодежной политике, физической культуре Елена Бондаренко в своем выступлении особый акцент сделала на необходимости активного вовлечения в краевые мероприятия сельской молодежи. Депутат призвала молодежь районов края готовить к представлению на форуме «Машук» и коллективные проекты. Победа в них дает существенный денежный грант. А значит, можно в том или ином селе создать значимый социальный молодежный объект, например, спортивный клуб.

Закончилась же коллегия на мажорной ноте, вручением наград победителям краевых конкурсов: на лучшую организацию работы с молодежью среди муниципальных образований, конкурса профмастерства работников сферы молодежной политики и конкурса детских и молодежных объединений.

АЛЕКСАНДР МАЩЕНКО.
Фото автора.

НА ПОДДЕРЖКУ МЕЛИОРАЦИИ

О развитии мелиорации Ставрополья шла речь на региональном совещании в министерстве сельского хозяйства СК. По прогнозам ведомства, в 2015 году мелиоративные системы будут построены почти на трех тысячах гектаров. Субсидии на строительство и реконструкцию объектов предоставляются краю в рамках федеральной целевой программы «Развитие мелиорации земель сельскохозяйственного назначения на 2014 - 2020 годы». На эти цели в следующем году из федерального бюджета выделяется 74 миллиона рублей, из краевого – 56 миллионов.

Т. СЛИПЧЕНКО.

В ДУМЕ КРАЯ

«Нелегалов» некем заменить?

Организацию транспортного обслуживания населения в муниципалитетах и проблемы межмуниципальных перевозок обсуждали члены Совета по вопросам местного самоуправления при Думе края. В разговоре наряду с депутатами приняли участие руководители ряда министерств и ведомств, представители муниципальных образований.

Как отметил председатель Совета, спикер краевой Думы Юрий Белый, эти вопросы являются острейшими, ни одна депутатская встреча с избирателями не обходится без нареканий граждан на плохое качество пассажирских перевозок и высокую цену билетов. Многие небольшие населенные пункты рейсовым транспортом не обеспечены вовсе.

Основным докладчиком стал заместитель министра дорожного хозяйства и транспорта края Станислав Чабан. Он рассказал, что в настоящее время маршрутная сеть Ставрополья состоит из 403 межмуниципальных маршрутов, которые обслуживают на основе договоров с министерством 212 организаций на 1298 транспортных средствах. Только 42 из них являются юрлицами, а 170 – индивидуальные предприниматели. Также, по данным министерства, по дорогам края разъезжает несколько сотен пассажирских автобусов, принадлежащих нелегальным перевозчикам. «Нелегалы» не платят налоги, а потому имеют возможность предложить пассажирам более привлекательную цену. Из-за этого добросовестные перевозчики теряют прибыль и не имеют возможности развивать свой транспортный парк.

Окончательно решить проблему «нелегалов» на рынке транспортных услуг, по мнению С. Чабана, помогли бы изменения в законодательстве. А именно поправки, которые уточнили бы и строго ограничили понятие того, что можно считать заказным автобусом. Сейчас законодательство таково, что заказ-наряд можно выписать на любой автобус, отослать бумагу факсом в Федеральную службу по надзору в сфере транспорта, завизировать - и все. Становись у вокзала и зазывай пассажиров – никто не накажет.

- Перевозка пассажиров и багажа по заказу должна быть конкретизирована и осуществляться только для туристическо-экспедиционной деятельности при предъявлении турпутевок на каждого пассажира, - считает заместитель министра. - Заказной автобус также может использоваться для перевозки сотрудников организаций к месту работы и обратно, пассажиров, участвующих в свадебных, траурных мероприятиях, организованных групп детей и студентов, а также военных комиссариатов. Если этот перечень будет закреплен законодательно, проблема нелегальных пассажирских перевозок будет решена.

Юрий Белый пообещал, что законодатели подумают над этой проблемой и при необходимости выйдут с инициативой в ГДРФ. У депутатов возникло немало вопросов к представителю министерства. Петр Марченко поинтересовался, почему в Михайловске работает всего одна автостанция, и передал представителю министерства коллективную жалобу жителей города и фотографии толпы, штурмующей автоплатформу.

- Многие жители Михайловска работают в Ставрополе, по утрам собираются многотысячные очереди. В советское время, когда в с. Шпаковском население было намного меньше, чем сегодня, - отметил депутат, - было две автостанции. Теперь там живет 120 тысяч, да еще новые микрорайоны строятся. Почему нельзя организовать в разных точках города достаточное число автостанций?

Станислав Чабан заверил депутатов, что в Михайловске в скором времени появятся два новых автовокзала: буквально в течение нескольких месяцев будет объявлен конкурс для определения подрядной организации на строительство.

Также возник вопрос, кто и как контролирует службы такси и куда может пожаловаться человек, который по вине таксиста опоздал, скажем, на самолет. Оказалось, что жаловаться некуда. Как пояснил замначальника межрегионального территориального управления Федеральной службы по надзору в сфере транспорта по СК Валерий Изосимов, диспетчерские фирмы чаще всего зарегистрированы в другом регионе. Фирмы сами не имеют автопарка и являются просто посредниками между пассажиром и таксистом, поэтому никакой ответственности не то что за качество и скорость обслуживания, но и за жизнь и здоровье не несут.

Точно так же бесконтрольны страховщики, которые собирают деньги за страховку жизни и здоровья пассажиров рейсовых автобусов. Как они определяют суммы выплат при наступлении страхового случая и как быстро возмещают ущерб, остается на их совести. Единственное, что сумел пояснить Валерий Изосимов по этому вопросу, что в их ведомство с жалобами на страховщиков никто из пассажиров не обращался.

Что касается организации автобусного сообщения внутри муниципального района, тут полностью ответственность, по словам чиновника, лежит на муниципалитете.

Депутаты попросили представителей ответственных ведомств активнее помогать муниципалитетам в деле организации транспортной связи и добиваться от них исполнения своих обязанностей на необходимом уровне.

- Чтобы для каждого населенного пункта с учетом пассажиропотока была рассчитана потребность в автобусных рейсах и чтобы из каждого самого маленького поселка хотя бы раз в несколько дней автобус в райцентр ходил, - уточнил Юрий Белый.

Также председатель краевой Думы предложил депутатам направить запрос в прокуратуру, чтобы там занялись проверкой работы муниципальных властей по организации транспортного обслуживания населения и контролирующих их по этому вопросу краевых и федеральных органов.

Присутствовавшая на заседании старший помощник прокурора Ставропольского края по взаимодействию с представительными и исполнительными органами госвласти и органами местного самоуправления Нелли Капарулина пообещала, что также напишет рапорт прокурору края по итогам заседания:

- Тот факт, что за два года с учетом нелегальных перевозчиков число рейсовых автобусов в крае сократилось вдвое, при том что пассажиропоток только увеличивается, требует серьезного внимания, - сказала она.

НАТАЛЬЯ ТАРНОВСКАЯ.

Господдержка реального производства

Ключевым вопросом на заседании комитета Думы Ставропольского края по аграрным вопросам, продовольствию, земельным отношениям и землеустройству под председательством Ивана Богачева стало обсуждение информации о практике применения краевого Закона «О государственной поддержке сельскохозяйственного производства в Ставропольском крае» в части развития малых форм хозяйствования на селе.

По данным министерства сельского хозяйства, в крае зарегистрировано более 19 тысяч крестьянских (фермерских) и 435 тысяч личных подсобных хозяйств, которые вносят существенный вклад в развитие агропромышленного комплекса региона. На их долю приходится 17 процентов производства зерновых культур, 12 процентов картофеля, 5 процентов мяса и столько же молочной продукции от общего объема производства.

Стимулируя развитие подобных хозяйств, государство оказывает им всестороннюю поддержку в виде субсидий, дотаций, грантов. Только за прошедший год ставропольские фермеры получили свыше 630 миллионов рублей. Прозвучало, что сельские жители активно участвуют в целевых программах, в частности, по поддержке начинающих фермеров и семейных животноводческих ферм. Количество заявок от конкурсантов сегодня в три раза превышает установленные лимиты. По мнению депутатов, такая активность похвальна, но вместе с тем обязывает министерство сельского хозяйства тщательно проверять поступающие заявки. Связано это с фактами нецелевого использования государственных субсидий, которые были выявлены Контрольно-счетной палатой края в ряде районов. Возбуждены уголовные дела, идет процесс по возмещению средств в бюджет края.

- По овцеводству 30 уголовных дел возбуждено. А какова судьба проекта по выращиванию овощей в открытом грунте? Затрачены миллионы рублей, а отдачи никакой. Как вы будете поступать? - попросил разъяснения от профильного министерства председатель краевой Думы Юрий Белый.

Депутаты Юрий Гонтарь, Олег Губенко, Василий Машкин убеждены, что отсутствие жесткого контроля за выделением государственной поддержки привело к появлению мошенников, которые представляют многообещающие проекты на бумаге, не имея реального производства.

- Специалисты за деньги могут написать любой проект. Поэтому мы должны привязать государственную поддержку к производству. Вырастил, реализовал, заплатил налоги – получай господдержку. Тогда будет толк от этих программ и не будет воровства, - подчеркнул депутат Иван Киц.

После дискуссии информация была принята к сведению, хотя парламентарии пообещали держать этот вопрос на контроле.

На заседании были рассмотрены и другие вопросы, касающиеся планов работы комитета на перспективу и законопроектной деятельности.

Что с энерготарифами?

Под председательством Геннадия Ягубова прошло совещание в комитете Думы Ставропольского края по промышленности, энергетике, строительству и ЖКХ. Основным вопросом стало формирование тарифов на энергоресурсы в 2015 году.

В мероприятии приняли участие первый заместитель председателя Думы СК Дмитрий Судавцов, депутаты Валерий Черницов, Владимир Данилов, Геннадий Ефимов, Валерий Калугин, представители региональной тарифной комиссии, профильного министерства, руководители ряда предприятий, осуществляющих поставки коммунальных ресурсов.

Законодателей интересовала ситуация, складывающаяся с формированием тарифов на ЖКХ. И этот вопрос они адресовали председателю региональной тарифной комиссии Константину Шишманиди. Он заверил, что с нового года ожидать повышения тарифов не нужно, так как очередное плановое повышение запланировано на 1 июля 2015 года. Тарифы в ближайшие шесть месяцев не должны отличаться от тех, что действовали во втором полугодии 2014 года. Отмечалось также, что параметры этого роста ежегодно определяются федеральным правительством в соответствии с прогнозом социально-экономического развития страны. Основными факторами роста цен (тарифов) естественных монополий являются рост цен на газ и другие виды топлива, оплату труда, изменения в налоговом законодательстве и инвестиционная составляющая.

Было подчеркнуто, что в среднем рост тарифа на электрическую энергию для жителей Ставрополья не должен превышать 8,8 процента. Среднегодовое увеличение стоимости газа составит 5,8 процента. Рост тарифа на воду в целом по краю не превысит 8,7 процента, хотя в отдельных населенных пунктах может быть и выше. Средний уровень увеличения стоимости тепловой энергии также будет находиться в пределах 8,2 процента.

Депутатов интересовала текущая ситуация на предприятиях системы ЖКХ. Большинство руководителей сетовали на то, что в действующих тарифах не заложены в достаточном количестве средства на ремонт основных фондов, а также на абонирование. Геннадий Ягубов подчеркнул, что эти проблемы необходимо решать в первую очередь за счет оптимизации предприятиями расходов и умения находить собственные резервы. Только те, кто максимально использует эти ресурсы, смогут рассчитывать на какую-либо финансовую поддержку от края.

На совещании также подверглась критике инвестиционная политика большинства краевых предприятий ЖКХ. В основном средства по этой строке направляются на текущий и капитальный ремонт. Это, безусловно, хорошо, но где же развитие, спрашивали законодатели. Не в последнюю очередь этот вопрос был адресован представителям профильного министерства. Депутаты отметили, что решение о создании в будущем году отдельного министерства, курирующего отрасль ЖКХ, было своевременным и верным.

Геннадий Ягубов отметил, что формирование тарифов и работа предприятий ЖКХ являются социально значимыми вопросами для жителей края, поэтому будут и далее на постоянном депутатском контроле.

Пресс-служба Думы СК.

Казачьи дружины доказали свою эффективность

В комитете Думы СК по безопасности, межпарламентским связям, ветеранским организациям и казачеству под председательством Петра Марченко прошло очередное заседание, сообщает пресс-служба краевого парламента.

Рассмотрели законопроект «О социальной адаптации лиц, освобожденных из учреждений уголовно-исполнительной системы в Ставропольском крае», разработанный с целью создания условий, которые будут способствовать социализации бывших заключенных. Данный законопроект, по мнению депутатов, нуждается в доработке.

В рамках контроля комитет заслушал информацию об исполнении краевого Закона «О привлечении членов казачьих обществ к государственной или иной службе в Ставропольском крае» в части охраны общественного порядка в городе Ставрополе, Апанасенковском и Кировском муниципальных районах. В крае сформирована казачья дружина Ставропольского окружного казачьего общества численностью 242 человека, из которых 162 несут службу на постоянной профессиональной платной основе, а 80 работают в дружинах выходного дня.

Прозвучало, что в целом казаки успешно справляются с поставленными задачами и оказывают очевидную помощь патрулям полиции. В текущем году при участии дружины раскрыто свыше 4000 административных правонарушений и 50 преступлений, в том числе в Ставрополе 610 правонарушений и 7 преступлений, связанных с незаконным оборотом оружия и наркотиков, кражей имущества граждан и др. Заметно улучшилась ситуация в Апанасенковском и Кировском районах, где местное население позитивно восприняло казаков как служителей закона.

На заседании отмечена целесообразность увеличения численности дружинников в ряде городов и районов края, в частности, в краевом центре. Кроме того, по мнению депутатов, казаки, работающие на постоянной платной основе, должны стремиться к профессиональному исполнению обязанностей службы, быть готовыми пресекать проявления вольности и неповиновения со стороны нарушителей общественного порядка.

- Сегодня в городах и в сельской глубинке, особенно в восточных районах края, где на несколько населенных пунктов приходится один участковый уполномоченный полиции, казачьи дружины, привлекаемые к обеспечению общественного порядка, доказали свою эффективность и вносят вклад в стабилизацию криминогенной обстановки в регионе, - отметил Петр Марченко.

По информации краевого управления МВД России, в настоящее время в крае составляется реестр народных и казачьих дружин, в связи с чем глава думского комитета обратил внимание на необходимость провести эту работу своевременно и качественно.

Л. КОВАЛЕВСКАЯ.

На правах рекламы

ОТЧЕТ об итогах голосования на внеочередном общем собрании акционеров ОАО «Ставропольский радиозавод «Сигнал»

Полное фирменное наименование: открытое акционерное общество «Ставропольский радиозавод «Сигнал».

Местонахождение: РФ, СКФО, г. Ставрополь, 2-й Юго-Западный проезд, 9а.

Вид общего собрания: внеочередное общее собрание акционеров.

Форма проведения общего собрания: заочное голосование, с предварительным направлением бюллетеня для голосования каждому лицу, указанному в списке лиц, имеющих право на участие во внеочередном общем собрании акционеров, до проведения внеочередного общего собрания акционеров.

Дата проведения внеочередного общего собрания акционеров - дата окончания приема бюллетеней для голосования - 12 декабря 2014 г.

Место проведения общего собрания акционеров: г. Ставрополь, 2-й Юго-Западный проезд, 9а, ОАО «Сигнал».

Почтовый адрес, по которому направлялись заполненные бюллетени для голосования: 355037, г. Ставрополь, 2-й Юго-Западный проезд, 9а, ОАО «Сигнал».

Список лиц, имеющих право на участие во внеочередном общем собрании акционеров, составлен по данным реестра владельцев именных ценных бумаг ОАО «Ставропольский радиозавод «Сигнал» по состоянию на 03.11.2014 года.

ПОВЕСТКА ДНЯ

1. Об утверждении устава общества в новой редакции.
2. Об увеличении уставного капитала ОАО «Сигнал» путем размещения дополнительных обыкновенных именных бездокументарных акций посредством закрытой подписки.
3. Об одобрении взаимосвязанных сделок, в совершении которых имеется заинтересованность.

Число голосов, которыми обладали лица, включенные в список лиц, имевших право на участие в общем собрании:

по вопросам № 1, 2 - 845436 голосов;
по вопросу № 3 (незаинтересованные лица) - 758981 голос.

Число голосов, которыми обладали лица, принявшие участие в общем собрании:

по вопросам № 1, 2 - 693835 голосов;
по вопросу № 3 (незаинтересованные лица) - 607380 голосов.

Кворум имеется по всем вопросам повестки дня.

Число голосов, отданных за каждый из вариантов голосования:

по вопросу № 1: «ЗА» – 510352 голоса, «ПРОТИВ» – 2311 голосов, «ВОЗДЕРЖАЛСЯ» – 179983 голоса;
по вопросу № 2: «ЗА» – 511698 голосов, «ПРОТИВ» – 2586 голосов, «ВОЗДЕРЖАЛСЯ» – 178832 голоса;
по вопросу № 3: «ЗА» – 424770 голосов, «ПРОТИВ» – 3258 голосов, «ВОЗДЕРЖАЛСЯ» – 179109 голосов.

Формулировки решений, принятых общим собранием

1. Утвердить устав общества в новой редакции.

2. Увеличить уставный капитал общества на 150 000 000 (сто пятьдесят миллионов) рублей путем размещения дополнительных обыкновенных именных бездокументарных акций общества (в пределах объявленных) со следующими условиями размещения:

1) вид, категория (тип) и форма размещаемых ценных бумаг: акции обыкновенные именные бездокументарные;

2) количество размещаемых дополнительных акций: 3 000 000 (три миллиона) штук;

3) номинальная стоимость каждой размещаемой дополнительной акции: 50 (пятьдесят) рублей;

4) способ размещения дополнительных акций: закрытая подписка;

5) круг лиц, среди которых предполагается осуществить размещение дополнительных акций общества:

Российская Федерация в лице Федерального агентства по управлению государственным имуществом (ОГРН 1087746829994);

6) порядок определения даты начала размещения: определяется советом директоров общества;

7) цена размещения одной дополнительной акции (в том числе лицам, включенным в список лиц, имеющих преимущественное право приобретения размещаемых дополнительных акций) определяется советом директоров общества не позднее начала их размещения в соответствии со статьей 77 Федерального закона от 26.12.1995 № 208-ФЗ «Об акционерных обществах» на основании отчета независимой оценочной организации об оценке стоимости акций общества, но не ниже номинальной стоимости размещаемых акций;

8) порядок и форма оплаты размещаемых дополнительных акций: оплата дополнительных обыкновенных именных бездокументарных акций осуществляется денежными средствами. Акции должны быть оплачены в полном объеме при их приобретении. Рассрочка при оплате приобретаемых акций не предоставляется. Оплата размещаемых дополнительных акций денежными средствами осуществляется путем безналичного перечисления денежных средств в рублях на счет общества.

2. Внести изменения в устав ОАО «Сигнал» в части размера уставного капитала, а также количества размещенных и объявленных обыкновенных именных бездокументарных акций ОАО «Сигнал» по итогам их размещения на основании настоящего решения об увеличении уставного капитала ОАО «Сигнал» и зарегистрированного отчета об итогах дополнительного выпуска обыкновенных именных бездокументарных акций ОАО «Сигнал».

3. Одобрить взаимосвязанные сделки, в совершении которых имеется заинтересованность:

1. Договор приобретения акций обыкновенных именных бездокументарных ОАО «Сигнал» на следующих условиях:

Стороны:

Эмитент – ОАО «Сигнал».

Покупатель - Российская Федерация в лице Федерального агентства по управлению государственным имуществом (Росимущество).

Акции – акции обыкновенные именные бездокументарные, эмитент - ОАО «Сигнал», количество не более 1 000 000 штук, номинальная стоимость 1 акции - 50 рублей, цена размещения 1 акции определяется решением совета директоров не позднее начала размещения в соответствии со статьей 77 Федерального закона от 26.12.1995 г. № 208-ФЗ «Об акционерных обществах», на основании отчета об оценки.

Предмет договора – эмитент обязуется передать акции в собственность покупателя, а покупатель обязуется принять акции и уплатить за них определенную договором цену.

Цена договора – не более 50 000 000 рублей.

2. Договор приобретения акций обыкновенных именных бездокументарных ОАО «Сигнал» на следующих условиях:

Стороны:

Эмитент – ОАО «Сигнал».

Покупатель - Российская Федерация в лице Федерального агентства по управлению государственным имуществом (Росимущество).

Акции – акции обыкновенные именные бездокументарные, эмитент - ОАО «Сигнал», количество не более 1 150 000 штук, номинальная стоимость 1 акции - 50 рублей, цена размещения 1 акции определяется решением совета директоров не позднее начала размещения в соответствии со статьей 77 Федерального закона от 26.12.1995 г. № 208-ФЗ «Об акционерных обществах», на основании отчета об оценке.

Предмет договора – эмитент обязуется передать акции в собственность покупателя, а покупатель обязуется принять акции и уплатить за них определенную договором цену.

Цена договора – не более 57 500 000 рублей.

Функции счетной комиссии выполнял регистратор: закрытое акционерное общество «Регистраторское общество «СТАТУС».

Местонахождение регистратора: г. Москва, ул. Новорогожская, д. 32, строение 1.

Уполномоченное лицо регистратора: Калмыкова Илона Андреевна.

Председатель общего собрания акционеров А.И. ЛОГВИНОВ.

Секретарь общего собрания акционеров Н.А. ТУРУШЕВА.

Дата составления: 16 декабря 2014 года.

На правах рекламы

Отчет об итогах голосования на внеочередном общем собрании акционеров

Полное фирменное наименование общества – **открытое акционерное общество «Нептун».**

Местонахождение общества – **Россия, Ставропольский край, г. Ставрополь, проспект Кулакова, 10.**

Вид общего собрания - **внеочередное.**

Форма проведения собрания – **заочное голосование.**

Дата проведения общего собрания акционеров – **15 декабря 2014 года.**

Почтовый адрес, по которому направлялись заполненные бюллетени для голосования: **355044, город Ставрополь, проспект Кулакова, 10.**

Дата и время окончания приема бюллетеней для голосования – **15 декабря 2014 года до 17 часов.**

Бюллетени для голосования были направлены согласно списку лиц, имеющих право на участие во внеочередном общем собрании акционеров, составленному по данным реестра владельцев именных ценных бумаг акционерного общества по состоянию на **7 ноября 2014 года.**

Председатель общего собрания акционеров: Исаченков Александр Анатольевич – председатель совета директоров ОАО «Нептун».

Секретарь общего собрания акционеров: Чернова Ирина Николаевна – корпоративный секретарь ОАО «Нептун», кандидатура которой утверждена советом директоров (протокол № 168 от 27.11.2014 г.).

Функции счетной комиссии выполнял держатель реестра акционеров ОАО «Нептун» Ставропольский филиал открытого акционерного общества «Регистратор Р.О.С.Т.». Председатель счетной комиссии - директор Алексеенко Андрей Леонидович.

Общее количество голосов, которыми обладают акционеры ОАО «Нептун», – **84699 обыкновенных именных бездокументарных голосующих акций.**

По состоянию на 17 час. 00 мин. по московскому времени во внеочередном общем собрании акционеров участвуют лица, обладающие в совокупности **60875 голосами**, что составляет **71,87%**.

В соответствии с требованиями статьи 58 Федерального закона от 26.12.1995 г. № 208- ФЗ «Об акционерных обществах» и устава ОАО «Нептун» общее собрание акционеров имеет кворум и правомочно принимать решения по всем вопросам повестки дня.

ПОВЕСТКА ДНЯ

1. О внесении изменений в условия увеличения уставного капитала ОАО «Нептун» путем размещения дополнительных акций в части продления срока размещения ценных бумаг.

Голосование по вопросу № 1.

Участвуют в голосовании по вопросу №1 лица, обладающие в совокупности 60875 голосами, что составляет 71,87% от общего количества голосующих по данному вопросу повестки дня акций общества.

Сдано бюллетеней на 60875 голосов (100,0%).

Проголосовали «за» 60498 голосов (99,38%).

Проголосовали «против» 43 голоса (0,07%).

Проголосовали «воздержался» 222 голоса (0,37%).

Не голосовали 0 голосов.

Признано недействительными 112 голосов (0,18%).

Решили: внести изменения в условия увеличения уставного капитала ОАО «Нептун» путем размещения дополнительных акций (государственный регистрационный номер дополнительного выпуска 1-01-31396-Е-001D, дата государственной регистрации дополнительного выпуска 26.03.2014 г.), определенные решением об увеличении уставного капитала ОАО «Нептун» (протокол внеочередного общего собрания акционеров ОАО «Нептун» от 25.12.2013 № 21), в части продления срока размещения ценных бумаг на один год.

Определить дату окончания размещения как дату внесения последней записи по лицевому счету приобретателя ценных бумаг – ОАО «Концерн «НПО «Аврора», но не позднее двух лет со дня государственной регистрации дополнительного выпуска ценных бумаг.

Совету директоров ОАО «Нептун» утвердить изменения в решение о дополнительном выпуске ценных бумаг открытого акционерного общества «Нептун».

Дата составления протокола
16 декабря 2014 года.

Председатель общего собрания А. А. ИСАЧЕНКОВ.
Секретарь общего собрания И.Н. ЧЕРНОВА.

ТЕЛЕнеделя

ПОНЕДЕЛЬНИК 22 декабря

Первый канал

5.00 Доброе утро! (0+)
9.00, 12.00, 15.00, 18.00, 1.00 Новости (12+)
9.15 Контрольная закупка (12+)
9.45 Жить здорово! (12+)
10.55 Модный приговор (12+)
12.15, 21.30 «Мажор» (16+)
14.25, 15.15 Время покажет (16+)
16.00 Мужское/Женское (16+)
17.00 Наедине со всеми (16+)
18.45 Давай поженимся! (16+)
19.50 Пусть говорят (16+)
21.00 Время (16+)
23.30 Вечерний Ургант (16+)
0.00 Познер (16+)
1.15 «Вегас» (16+)

Россия + СГТРК

5.00 Утро России (0+)
5.07, 5.35, 6.07, 6.35, 7.07, 7.35, 8.07, 8.35, 11.35, 14.30, 17.10, 19.35 Вести. Ставропольский край
9.00 «Золотое дно Охотского моря» (12+)
9.55 О самом главном (0+)
11.00, 14.00, 17.00, 20.00 Вести (12+)
11.55 «Тайны следствия» (12+)
12.55 Особый случай (12+)
14.50 Вести. Дежурная часть (12+)
15.00 «Сердце звезды» (12+)
16.00 «Пока станица спит» (12+)
17.30 «По горячим следам» (12+)
18.30 Прямой эфир (12+)
20.50 Спокойной ночи, малыши! (0+)
21.00 Мария Аронова, Юлия Зимина, Елена Шевченко в сериале **«Братья по обмену-2»** (12+)
0.45 «Краснодарский спрут. Коррупция по-советски» (12+)
1.50 «Улицы разбитых фонарей» (16+)

НТВ

6.00 НТВ утром (0+)
8.25 «Прокурорская проверка» (16+)
9.35, 10.30 «Возвращение Мухтара» (16+)
10.00, 13.00, 16.00, 19.00 Сегодня (16+)
11.55, 13.30 Суд присяжных (16+)
14.45 Чрезвычайное происшествие (16+)
15.20, 16.30 «Лесник» (16+)
18.00 Говорим и показываем (16+)
20.00, 23.40 Сергей Горобченко, Дмитрий Паламарчук в детективном сериале **«Чужой»** (16+)
23.00 Анатомия дня (12+)
0.40 «Человек ниоткуда» (16+)

СТС

6.00 Мультфильмы (0+)
6.35 Мультсериалы (0+)
8.00, 23.40, 1.30 «6 кадров» (16+)
9.00, 13.30, 17.00 «Воронины» (16+)
10.00 Худ. фильм **«Война миров»** (16+)
12.00 Мастершеф (16+)
14.00 «Корабль» (16+)
16.00 «Восьмидесятые» (12+)
20.00 «Последний из Магикян» (12+)
21.00 Мультфильм «Шрэк» (12+)
22.40 Шоу «Уральских пельменей» (16+)
0.30 Кино в деталях (16+)

Культура

7.00 Доброе утро, Ставрополье!
9.00 Евроньюс (0+)
10.00, 15.00, 19.00, 23.10 Новости культуры (0+)
10.15 Наблюдатель (0+)
11.15 Сериал **«Расследования комиссара Мегрэ»** (0+)
12.00 Док. фильм «Гавайи. Родина богини огня Пеле» (0+)
12.15 «Эпизоды». Вспоминая Николая Пастухова (0+)
12.55, 22.40 Док. сериал «Апостолы» - «Фома» (0+)
13.20 Элизабет Бергнер, Лоренс Оливье, Софи Стюарт в комедии **«Как вам это понравится»** (США) (12+)
15.10 «Academia» - «Олег Кораблев. «Марс и Венера» (0+)
16.00 Док. фильм «Александр Кайдановский. Неприкасаемый» (0+)
16.50 Док. фильм «Роберт Фолкон Скотт» (0+)
17.00 «Звезды мировой оперной сцены». Йонас Кауфман (0+)
18.05 «Линия жизни». Лео Бокерия (0+)
19.15 Главная роль (0+)
19.30 Сати. Нескучная классика (0+)
20.10 Правила жизни (0+)
20.40 Спокойной ночи, малыши! (0+)
20.50 Док. фильм «Завтра не умрет никогда» - «Осторожно! Воздух» (0+)
21.20 Тем временем (0+)
22.10 «Владимир Васильев. Большой балет» - «Начало. Мои учителя» (0+)
23.30 Док. фильм «Единственная роль суперзвезды» (0+)
0.40 Концерт Йонаса Кауфмана и оркестра Мюнхенского радио под управлением М. Гюттлера (0+)
1.40 Док. фильм «Забытый бой у мыса Сарыч» (0+)

РЕН-Ставрополь

5.00 «Следаки» (16+)
6.00 Штрихкод: расшифровка личности (Ст) (16+)
6.25, 12.45 Ставропольский Благовест (16+)
6.40 Время говорить (Ст) (16+)
7.00, 12.30, 19.00 Новости 24. Ставрополь (Ст) (16+)
7.30, 13.00 Званый ужин (16+)
8.30, 19.30, 23.00 Новости 24 (16+)
9.00 Военная тайна (16+)
11.00 Док. проект «Охотники за сокровищами» (16+)
12.00 Информационная программа 112 (16+)
14.00 Засуди меня (16+)
15.00 Семейные драмы (16+)
16.00 Не ври мне! (16+)
18.00 Верное средство (16+)
19.25 #Вузблог (Ст) (16+)
20.00, 0.00 «Патриот» (США) (16+)
21.40 Мои прекрасные... (16+)
23.30 Смотреть всем! (16+)
1.40 «Мне не больно» (16+)

ТВ-3

6.00 Мультфильмы (0+)
9.30 «Затерянные миры. Пираты Карибского моря. Подлинная история» (12+)
10.30 «Затерянные миры. Тадж Махал - история любви» (12+)
11.30 «Затерянные миры. Город Греха» (12+)
12.30 «Затерянные миры. Город «Армагеддон» (12+)
13.30 «Городские легенды. Огненный рок Театральной площади» (12+)
14.00 Охотники за привидениями (16+)
15.00 Мистические истории (16+)
16.00 Гадалка (12+)
17.30 «Слепая» (12+)
18.00, 2.00 Х-версии (12+)
18.30 «Пятая стража» (16+)
19.30 Сериал **«Грач»** (16+)
21.30 Сериал **«Визитеры»** (16+)
0.15 «Во имя справедливости» (США) (16+)

ТНТ

6.00 Мультсериалы (12+)
9.00, 23.00 Дом-2 (16+)
10.30 «Гарри Поттер и принц-полукровка» (США - Великобритания) (12+)
13.30 «Универ» (16+)
14.30, 20.30 «Универ. Новая общага» (16+)
20.00 «Интерны» (16+)
21.00 Comedy woman (16+)
22.00 «Сладкая жизнь» (16+)
1.00 «На расстоянии любви» (США) (16+)

Домашний

6.30 Жить вкусно с Джейми Оливером (16+)
7.30 Секреты и советы (16+)
8.00 Тайны еды (16+)
8.20 Давай разведемся! (16+)
10.20 Спасите нашу семью (16+)
12.00 Рублево-Бирюлево (16+)
14.00 «Московская сага» (12+)
18.00 Новогодняя неделя еды (16+)
19.00 «Сватьи» (16+)
20.55 «Бальзаковский возраст, или Все мужики - сво...» (16+)
23.00 «Краткий курс счастливой жизни» (16+)
0.00 «Одна за всех» (16+)
0.30 Худ. фильм **«Не послать ли нам... гонца?»** (12+)

Перец

6.00 Мультфильмы (0+)
7.30 Анекдоты (16+)
8.30 Улетное видео (16+)
9.00, 17.00, 18.30, 22.30 Дорожные войны (16+)
9.35 «Опера. Хроники убойного отдела-3» (16+)
11.45 «Солдаты-10» (12+)
15.30 «Солдаты-11» (12+)
16.30 Автошкола-2. Девчонки рулят (16+)
17.30 Вне закона (16+)
20.00 «Хроники ломбарда» (16+)
20.30 КВН. Играют все (16+)
23.35, 1.55 «Гримм-2» (18+)
0.30 «Дневники «Красной туфельки» (18+)
1.00 «Самые экстремальные аэропорты» (16+)

«ПЯТЫЙ» канал

6.00, 10.00, 12.00, 15.30, 18.30, 22.00 Сейчас
6.10 Утро на «5» (6+)
9.30 Место происшествия
10.30 Сергей Иванов, Михаил Кокшенов в военной комедии **«Дачная поездка сержанта Цыбули»** (12+)
12.30, 16.00 Иван Охлобыстин, Наталия Антонова, в детективном сериале **«Метод Фрейда»** (16+)
19.00 «ОСА» (16+)
22.25 «След» (16+)
23.20 Момент истины (16+)
0.15 Место происшествия. О главном (16+)
1.15 Большой папа (0+)
1.45 День ангела (0+)

ТВЦ

6.00 Настроение (0+)
8.20 «Задача с тремя неизвестными» (12+)
10.55 Доктор И (16+)
11.30, 14.30, 17.30, 22.00, 0.00 События (16+)
11.50 Постскриптум (16+)
12.50 В центре событий (16+)
13.55 Осторожно, мошенники! (16+)
14.50 Город новостей (0+)
15.15 Городское собрание (12+)
16.05, 17.55 «Чисто английское убийство» (12+)
18.20 Право голоса (16+)
19.30 Город новостей (0+)
19.50 «Суженый-ряженый» (16+)
21.45, 1.25 Петровка, 38 (16+)
22.30 «Санкция на отдых». Спец. репортаж (12+)
23.05 Без обмана (16+)
0.30 Футбольный центр (12+)
1.00 Мозговой штурм (12+)
1.45 Ирина Муравьева, Юрий Яковлев в фильме **«Карнавал»** (0+)

Спорт

4.40 Сериал **«Сармат»** (12+)
7.00 Панорама дня (0+)
8.25, 0.00 «Позывной «Стая» (16+)
10.10, 23.00 Эволюция (0+)
11.45, 21.45 Большой спорт (0+)
12.05 Худ. фильм **«Смертельная схватка»** (16+)
15.30 «24 кадра» (16+)
16.00 «Приказано уничтожить! Операция «Китайская шкатулка» (16+)
19.25 Биатлон (0+)
19.55 Баскетбол. Единая лига ВТБ. «Химки» - УНИКС (Казань). Прямая трансляция (0+)
22.05 «Танки. Уральский характер» (0+)
1.45 Смешанные единоборства. Суперкубок России (16+)

ВТОРНИК 23 декабря

Первый канал

5.00 Доброе утро! (0+)
9.00, 12.00, 15.00, 18.00, 0.15 Новости (12+)
9.15 Контрольная закупка (12+)
9.45 Жить здорово! (12+)
10.55 Модный приговор (12+)
12.15, 21.30 «Мажор» (16+)
14.25, 15.15 Время покажет (16+)
16.00 Мужское/Женское (16+)
17.00 Наедине со всеми (16+)
18.45 Давай поженимся! (16+)
19.50 Пусть говорят (16+)
21.00 Время (16+)
23.40 Вечерний Ургант (16+)
0.30 Структура момента (16+)
1.35 «Вегас» (16+)

Россия + СГТРК

5.00 Утро России (0+)
5.07, 5.35, 6.07, 6.35, 7.07, 7.35, 8.07, 8.35, 11.35, 14.30, 17.10, 19.35 Вести. Ставропольский край
9.00 «Бэкфайр», «Бьюти» и другие. Сто лет дальней авиации» (12+)
9.55 О самом главном (0+)
11.00, 14.00, 17.00, 20.00 Вести (12+)
11.55 «Тайны следствия» (12+)
12.55 Особый случай (12+)
14.50 Вести. Дежурная часть (12+)
15.00 «Сердце звезды» (12+)
16.00 «Пока станица спит» (12+)
17.30 «По горячим следам» (12+)
18.30 Прямой эфир (12+)
20.50 Спокойной ночи, малыши! (0+)
21.00 «Братья по обмену-2» (12+)
23.50 Док. фильм «Своя земля» (12+)
1.00 «Улицы разбитых фонарей» (16+)

НТВ

6.00 НТВ утром (0+)
8.25 «Прокурорская проверка» (16+)
9.35, 10.30 «Возвращение Мухтара» (16+)
10.00, 13.00, 16.00, 19.00 Сегодня (16+)
11.55, 13.30 Суд присяжных (16+)
14.45 Чрезвычайное происшествие (16+)
15.20, 16.30 «Лесник» (16+)
18.00 Говорим и показываем (16+).
20.00, 23.40 «Чужой» (16+)
23.00 Анатомия дня (12+)
0.40 «Человек ниоткуда» (16+)

СТС

6.00 Мультфильмы (0+)
6.35 Мультсериалы (0+)
8.00, 12.10, 23.45 «6 кадров» (16+).
8.30, 13.30, 17.00 «Воронины» (16+)
10.00, 20.00 «Последний из Магикян» (12+)
10.30 Мультфильм «Шрэк» (12+)
12.30, 16.00 «Восьмидесятые» (12+)
14.00 «Корабль» (16+)
21.00 Мультфильм «Шрэк-2» (12+)
22.45 Шоу «Уральских пельменей» (16+)
0.30 «Красотки» (12+)

Культура

6.30, 9.00 Евроньюс (0+)
7.00 Доброе утро, Ставрополье!
10.00, 15.00, 19.00, 23.10 Новости культуры (0+)
10.15, 1.55 Наблюдатель (0+)
11.15 «Расследования комиссара Мегрэ» (0+)
12.00 Док. фильм «Бленхейм. Замок и парк герцогов Мальборо» (0+).
12.15 «Острова». Вспоминая Татьяну Самойлову (0+)
12.55, 22.40 «Апостолы» - «Симон и Фаддей» (0+)
13.20, 0.00 Роберт Морли, Ральф Ричардсон, Филлис Кэлверт в фильме **«Оскар Уайльд»** (Великобритания) (0+)
15.10 «Academia» - «Александр Базилевский. «Юпитер, Сатурн, Уран, Нептун и их спутники» (0+)
16.00 Сати. Нескучная классика (0+)
16.40 Док. фильм «Гавайи. Родина богини огня Пеле» (0+)
17.00 «Звезды мировой оперной сцены». Чечилия Бартоли (0+)
18.05 «Линия жизни». Александр Филиппенко (0+)
19.15 Главная роль (0+)
19.30 Искусственный отбор (0+)
20.10 Правила жизни (0+)
20.40 Спокойной ночи, малыши! (0+)
20.50 «Завтра не умрет никогда» - «Антибиотики или месть микробов» (0+)
21.20 Док. фильм «Джотто ди Бондоне» (0+)
21.25 Игра в бисер (0+)
22.10 «Владимир Васильев. Большой балет» - «Впереди планеты всей» (0+)
23.30 «Красота скрытого». История нижнего платья с Ренатой Литвиновой (0+)
1.35 С. Рахманинов. Сюита для двух фортепиано (0+)

РЕН-Ставрополь

5.00 «Следаки» (16+)
6.00, 7.00, 12.30, 19.00 Новости 24. Ставрополь (Ст) (16+)
6.30 Пять вопросов (Ст) (16+)
7.25 #Вузблог (Ст) (16+)
7.30, 13.00 Званый ужин (16+)
8.30, 19.30, 23.00 Новости 24 (16+)
9.00 Военная тайна (16+)
11.00 Док. проект «Архитекторы древних планет» (16+)
12.00 Информационная программа 112 (16+)
12.45 Михайловск (Ст) (16+)
14.00 Засуди меня (16+)
15.00 Семейные драмы (16+)
16.00 Не ври мне! (16+)
18.00 Верное средство (16+)
20.00, 0.00 Арнольд Шварценеггер в боевике **«Стиратель»** (США) (16+)
22.00 Мои прекрасные... (16+)
23.30 Смотреть всем! (16+)

ТВ-3

6.00 Мультфильмы (0+)
9.30, 19.30 «Грач» (16+)
11.30 Док. фильм «ТВ-3 ведет расследование. Психоружие» (12+)
12.30 «ТВ-3 ведет расследование. Сверхсолдаты» (12+)
13.30, 18.00, 2.30 Х-версии (12+)
14.00 Охотники за привидениями (16+)
15.00 Мистические истории (16+)
16.00 Гадалка (12+)
17.30 «Слепая» (12+)
18.30 «Пятая стража» (16+)
21.30 «Визитеры» (16+)
0.15 Шэрон Стоун, Джин Хэкмэн в вестерне **«Быстрый и мертвый»** (США) (12+)

ТНТ

5.35 «Без следа» (16+)
6.30 «Саша + Маша» (16+)
7.00 Мультсериалы (12+)
9.00, 23.00 Дом-2 (16+)
10.30 Битва экстрасенсов (16+)
11.30, 14.30 «Интерны» (16+)
13.30 «Универ» (16+)
20.30 «Универ. Новая общага» (16+)
21.00 Comedy woman (16+)
22.00 «Сладкая жизнь» (16+)
1.00 Док. фильм «Рожденные на воле» (12+)
1.45 Мультфильм «Мухнем на Луну» (12+)

Домашний

6.30 Жить вкусно с Джейми Оливером (16+)
7.30 Секреты и советы (16+)
8.00 Тайны еды (16+)
8.20 Давай разведемся! (16+)
10.20 Спасите нашу семью (16+)
12.00 Рублево-Бирюлево (16+)
14.00 «Московская сага» (12+)
18.00 Новогодняя неделя еды (16+)
19.00 «Сватьи» (16+)
20.55 «Бальзаковский возраст, или Все мужики - сво...» (16+)
22.55 «Краткий курс счастливой жизни» (16+)
0.00 «Одна за всех» (16+)
0.30 Худ. фильм **«Превратности любви»** (16+)

Перец

6.00 Мультфильмы (0+)
7.30 Анекдоты (16+)
8.30 Улетное видео (16+)
9.00, 17.00, 18.30, 22.30 Дорожные войны (16+)
9.40 «Опера. Хроники убойного отдела-3» (16+)
11.45 «Солдаты-11» (12+)
16.30 Автошкола-2. Девчонки рулят (16+)
17.30 Вне закона (16+)
20.00 «Хроники ломбарда» (16+)
20.30 КВН. Играют все (16+)
23.35, 1.55 «Гримм-2» (18+)
0.30 «Дневники «Красной туфельки» (18+)
1.00 «Самые экстремальные аэропорты» (16+)

«ПЯТЫЙ» канал

6.00, 10.00, 12.00, 15.30, 18.30, 22.00 Сейчас
6.10 Утро на «5» (6+)
9.30 Место происшествия
10.30, 12.30 Вия Артмане, Гунарс Цилинский в детективе **«Следствием установлено»** (12+)
13.10 Владимир Вдовиченков, Андрей Мерзликин в криминальной драме **«Бумер-2»** (16+)
16.00 Открытая студия
16.50 Аркадий Райкин, Людмила Целиковская, Василий Меркурьев в комедии **«Мы с вами где-то встречались»** (12+)
19.00 «Детективы» (16+)
20.30, 22.25 «След» (16+)
0.00 Виктор Авдюшко, Наталья Фатеева в мелодраме **«Наш общий друг»** (12+)

ТВЦ

6.00 Настроение (0+)
8.20 Лидия Шапоренко, Георгий Юматов, Афанасий Кочетков в фильме **«Первое свидание»** (12+)
10.05 Док. фильм «Любовь Соколова. Без грима» (12+)
10.55 Доктор И (16+)
11.30, 14.30, 17.30, 22.00, 0.00 События (16+)
11.55 Александр Абдулов, Сергей Никоненко в фильме **«Лузер»** (12+)
13.50 Простые сложности (12+)
14.50 Город новостей (0+)
15.15 Без обмана (16+)
16.00, 17.55 «Чисто английское убийство» (12+)
18.15 Право голоса (16+)
19.30 Город новостей (0+)
19.45 Елена Ксенофонтова, Александр Макогон, Евгений Березовский в фильме **«Ночь закрытых дверей»** (16+)
21.45, 1.00 Петровка, 38 (16+)
22.30 Осторожно, мошенники! (16+)
23.05 «Удар властью. Виктор Ющенко» (16+)
0.30 Стихия (6+)
1.15 Худ. фильм **«Любовь случается»** (12+)

Спорт

4.40 «Сармат» (12+)
7.00 Панорама дня (0+)
8.25, 0.00 «Позывной «Стая» (16+)
10.10, 23.00 Эволюция (16+)
11.45, 19.05, 21.45 Большой спорт (0+)
12.05 Сериал **«Отдел С.С.С.Р.»** (16+)
15.35, 17.20 Худ. фильм **«Временщик»** (16+)
19.25 Хоккей. КХЛ. «Локомотив» (Я) - «Витязь». Прямая трансляция (0+)
22.05 «Танки. Уральский характер» (0+)
1.45 Бокс. Дмитрий Сухотский против Адониса Стивенсона. Бой за титул чемпиона мира по версии WBC. Артур Бетербиев против Джеффа Пейджа-младшего (12+)

СРЕДА 24 декабря

Первый канал

5.00 Доброе утро! (0+)
9.00, 12.00, 15.00, 18.00, 0.10 Новости (12+)
9.15 Контрольная закупка (12+)
9.45 Жить здорово! (12+)
10.55 Модный приговор (12+)
12.15 «Мажор» (16+)
14.25, 15.15 Время покажет (16+)
16.00 Мужское/Женское (16+)
17.00 Наедине со всеми (16+)
18.45 Давай поженимся! (16+)
19.50 Пусть говорят (16+)
21.00 Время (16+)
21.35 Илья Любимов, Татьяна Федоровская, Ольга Колкова, Владимир Меньшов в сериале **«Под каблуком»** (12+)
23.35 Вечерний Ургант (16+)
0.25 Политика (16+)
1.25 «Вегас» (16+)

Россия + СГТРК

5.00 Утро России (0+)
5.07, 5.35, 6.07, 6.35, 7.07, 7.35, 8.07, 8.35, 11.35, 14.30, 17.10, 19.35 Вести. Ставропольский край
9.00 «Диктор Иванович. Солдат телевидения» (12+)
9.55 О самом главном (0+)
11.00, 14.00, 17.00, 20.00 Вести (12+)
11.55 «Тайны следствия» (12+)
12.55 Особый случай (12+)
14.50 Вести. Дежурная часть (12+)
15.00 «Сердце звезды» (12+)
16.00 «Пока станица спит» (12+)
17.30 «По горячим следам» (12+)
18.30 Прямой эфир (12+)
20.50 Спокойной ночи, малыши! (0+)
21.00 «Братья по обмену-2» (12+)
23.50 «Своя земля» (12+)
1.00 Детектив **«Колье Шарлотты»** (0+)

НТВ

6.00 НТВ утром (0+)
8.25 «Прокурорская проверка» (16+)
9.35, 10.30 «Возвращение Мухтара» (16+)
10.00, 13.00, 16.00, 19.00 Сегодня (16+)
11.55, 13.30 Суд присяжных (16+)
14.45 Чрезвычайное происшествие (16+)
15.20, 16.30 «Лесник» (16+)
18.00 Говорим и показываем (16+)
20.00, 23.40 «Чужой» (16+)
23.00 Анатомия дня (12+)
0.40 «Человек ниоткуда» (16+)

СТС

6.00 Мультфильмы (0+)
6.35 Мультсериалы (0+)
8.00, 12.15, 23.40 «6 кадров» (16+)
8.30, 13.00, 16.30 «Воронины» (16+)
9.30, 20.00 «Последний из Магикян» (12+)
10.30 Мультфильм «Шрэк-2» (12+)
12.30, 16.00 «Восьмидесятые» (12+)
14.00 «Корабль» (16+)
21.00 Мультфильм «Шрэк Третий» (12+)
22.40 Шоу «Уральских пельменей» (16+)
1.30 Животный смех (0+)

Культура

6.30, 9.00 Евроньюс (0+)
7.00 Доброе утро, Ставрополье!
10.00, 15.00, 19.00, 23.10 Новости культуры (0+)
10.15, 1.55 Наблюдатель (0+)
11.15 «Расследования комиссара Мегрэ» (0+)
12.00 Док. фильм «Бру-на-Бойн. Могильные курганы в излучине реки» (0+)
12.15 «Острова». Вспоминая Донатаса Баниониса (0+)
12.55, 22.40 «Апостолы» - «Филипп и Варфоломей» (0+)
13.20, 0.00 Майкл Редгрейв, Ричард Уоттис, Майкл Денисон в комедии **«Как важно быть серьезным»** (Великобритания) (12+)
15.10 «Academia» - «Игорь Митрофанов. «Меркурий и Луна» (0+)
16.00 Искусственный отбор (0+)
16.40 Док. фильм «Неаполь - город контрастов» (0+)
17.00 «Звезды мировой оперной сцены». Рамон Варгас (0+)
18.05 «Линия жизни». Лев Прыгунов (0+)
19.15 Главная роль (0+)
19.30 Док. фильм «Некамерные истории Камерного театра». К 100-летию со дня основания театра А.Я. Таирова (0+)
20.10 Правила жизни (0+)
20.40 Спокойной ночи, малыши! (0+)
20.50 «Завтра не умрет никогда» - «Землетрясения: прогноз, которого нет?» (0+)
21.20 Док. фильм «Фидий» (0+)
21.25 «Власть факта» - «Кино как история» (0+)
22.10 «Владимир Васильев. Большой балет» - «Слава драмбалету» (0+)
23.30 «Красота скрытого» (0+)
1.30 С. Прокофьев. Концерт № 5 для фортепиано с оркестром (0+)

РЕН-Ставрополь

5.00 «Следаки» (16+)
6.00, 7.00, 12.30, 19.00 Новости 24. Ставрополь (Ст) (16+)
6.30 Пять вопросов (Ст) (16+)
7.30, 13.00 Званый ужин (16+)
8.30, 19.30, 23.00 Новости 24 (16+)
9.00 Территория заблуждений (16+)
11.00 Док. проект «Хранители звездных врат» (16+)
12.00 Информационная программа 112 (16+)
12.45 «10 минут о важном» (Ст) (16+)
14.00 Засуди меня (16+)
15.00 Семейные драмы (16+)
16.00 Не ври мне! (16+)
18.00 Верное средство (16+)
20.00, 0.00 Брюс Уиллис в боевике **«Герой-одиночка»** (США) (16+)
22.00 Мои прекрасные... (16+)
23.30 Смотреть всем! (16+)

ТВ-3

6.00 Мультфильмы (0+)
9.30, 19.30 «Грач» (16+)
11.30 «ТВ-3 ведет расследование. Астронавты КГБ» (12+)
12.30 «ТВ-3 ведет расследование. Инкубатор гениев» (12+)
13.30, 18.00, 2.15 Х-версии (12+)
14.00 Охотники за привидениями (16+)
15.00 Мистические истории (16+)
16.00 Гадалка (12+)
17.30 «Слепая» (12+)
18.30 «Пятая стража» (16+)
21.30 «Визитеры» (16+)
0.15 Оскар Айзек, Хиам Аббасс в драме **«Божественное рождение»** (США) (12+)

ТНТ

6.05 «Без следа» (16+)
7.00 Мультсериалы (12+)
9.00, 23.05 Дом-2 (16+)
10.30 Битва экстрасенсов (16+)
11.30, 14.30 «Реальные пацаны» (16+)
13.30 «Универ» (16+)
20.00 «Интерны» (16+)
20.30 «Универ. Новая общага» (16+)
21.00 Аманда Байнс, Сара Пэкстон, Мэтт Лонг в комедии **«Сидни Уайт»** (США) (16+)
1.05 Триллер **«Мертвый омут»** (Австралия) (16+)

Домашний

6.30 Жить вкусно с Джейми Оливером (16+)
7.30 Секреты и советы (16+)
8.00 Тайны еды (16+)
8.20 Давай разведемся! (16+)
10.20 Спасите нашу семью (16+)
12.00 Рублево-Бирюлево (16+)
14.00 «Московская сага» (12+)
18.00 Новогодняя неделя еды (16+)
19.00 «Сватьи» (16+)
21.00 «Бальзаковский возраст, или Все мужики - сво...» (16+)
22.45 «Краткий курс счастливой жизни» (16+)
23.50 «Одна за всех» (16+)
0.30 Худ. фильм **«Коснуться неба»** (16+)

Перец

6.00 Мультфильмы (0+)
7.30 Анекдоты (16+)
8.30 Улетное видео (16+)
9.00, 17.00, 18.30, 22.30 Дорожные войны (16+)
9.35 «Опера. Хроники убойного отдела-3» (16+)
11.45 «Солдаты-11» (12+)
16.30 Автошкола-2. Девчонки рулят (16+)
17.30, 1.00 Вне закона (16+)
20.00 «Хроники ломбарда» (16+)
20.30 КВН. Играют все (16+)
23.35, 2.00 «Гримм-2» (18+)
0.30 «Дневники «Красной туфельки» (18+)

«ПЯТЫЙ» канал

6.00, 10.00, 12.00, 15.30, 18.30, 22.00 Сейчас
6.10 Утро на «5» (6+)
9.30 Место происшествия
10.30, 12.30 Борис Галкин, Виктор Плют в военном фильме **«Ожидание полковника Шалыгина»** (12+)
13.05 Владимир Волга, Ольга Чурсина, Федор Смирнов в военном фильме **«Марш-бросок»** (16+)
16.00 Открытая студия
17.00 Ирина Алферова, Владимир Меньшов, Ольга Волкова в комедии **«Снегурочку вызывали?»** (12+)
19.00 «Детективы» (16+)
20.30, 22.25 «След» (16+)
0.00 Сергей Варчук, Анастасия Иванова, Татьяна Паркина в мелодраме **«Не могу сказать «прощай»** (12+)
1.45 Драма **«Это мы не проходили»** (12+)

ТВЦ

6.00 Настроение (0+)
8.10 Евгений Евстигнеев, Александр Панкратов-Черный, Наталья Гундарева в фильме **«Зимний вечер в Гаграх»** (0+)
9.45 «Тайны нашего кино» - «Зимний вечер в Гаграх» (12+)
10.15, 11.50 Эльвира Болгова, Олег Масленников-Войтов в фильме **«Девушка средних лет»** (12+)
11.30, 14.30, 17.30, 22.00, 0.00 События (16+)
13.55 Простые сложности (12+)
14.50, 19.30 Город новостей (0+)
15.15 «Удар властью. Виктор Ющенко» (16+)
16.00, 17.55 «Чисто английское убийство» (12+)
18.15 Право голоса (16+)
19.55 Мария Аманова, Михаил Богдасаров, Василий Брыков в фильме **«Моя мама - Снегурочка»** (16+)
21.45, 1.05 Петровка, 38 (16+)
22.30 Линия защиты (16+)
23.05 Хроники московского быта (12+)
0.25 Русский вопрос (12+)
1.20 Худ. фильм **«Суженый-ряженый»** (16+)

Спорт

4.40 «Сармат» (12+)
7.00 Панорама дня (0+)
8.25, 23.55 «Позывной «Стая» (16+)
10.10, 22.55 Эволюция (0+)
11.45, 19.15 Большой спорт (0+)
12.05 «Отдел С.С.С.Р.» (16+)
15.35 «Особый отдел. Контрразведка» (0+)
16.25 Полигон (0+)
16.55 Хоккей. КХЛ. «Салават Юлаев» - «Авангард». Прямая трансляция (0+)
19.35 Худ. фильм **«Охотники за караванами»** (16+)
2.35 Хоккей. КХЛ. «Северсталь» - «Динамо» (М) (0+)

ЧЕТВЕРГ 25 декабря

Первый канал

5.00 Доброе утро! (0+)
9.00, 12.00, 15.00, 18.00, 0.10 Новости (12+)
9.15 Контрольная закупка (12+)
9.45 Жить здорово! (12+)
10.55 Модный приговор (12+)
12.20, 21.35 «Под каблуком» (12+)
14.25, 15.15 Время покажет (16+)
16.00 Мужское/Женское (16+)
17.00 Наедине со всеми (16+)
18.45 Давай поженимся! (16+)
19.50 Пусть говорят (16+)
21.00 Время (16+)
23.35 Вечерний Ургант (16+)
0.25 На ночь глядя (16+)
1.20 «Вегас» (16+)

Россия + СГТРК

5.00 Утро России (0+)
5.07, 5.35, 6.07, 6.35, 7.07, 7.35, 8.07, 8.35, 11.35, 14.30, 17.10, 19.35 Вести. Ставропольский край
9.00 «Трофейная Германия» (12+)
9.55 О самом главном (0+)
11.00, 14.00, 17.00, 20.00 Вести (12+)
11.55 «Тайны следствия» (12+)
12.55 Особый случай (12+)
14.50 Вести. Дежурная часть (12+)
15.00 «Сердце звезды» (12+)
16.00 «Пока станица спит» (12+)
17.30 «По горячим следам» (12+)
18.30 Прямой эфир (12+)
20.50 Спокойной ночи, малыши! (0+)
21.00 «Братья по обмену-2» (12+)
22.50 Вечер с Владимиром Соловьевым (12+)
0.30 «Сухой». Выбор цели» (12+)
1.30 «Колье Шарлотты» (0+)

НТВ

6.00 НТВ утром (0+)
8.25 «Прокурорская проверка» (16+)
9.35, 10.30 «Возвращение Мухтара» (16+)
10.00, 13.00, 16.00, 19.00 Сегодня (16+)
11.55, 13.30 Суд присяжных (16+)
14.45 Чрезвычайное происшествие (16+)
15.20, 16.30 «Лесник» (16+)
18.00 Говорим и показываем (16+)
20.00, 23.40 «Чужой» (16+)
23.00 Анатомия дня (12+)
0.40 «Человек ниоткуда» (16+)

СТС

6.00 Мультфильмы (0+)
6.35 Мультсериалы (0+)
8.00, 12.10, 0.00 «6 кадров» (16+)
8.30, 12.30, 16.00 «Воронины» (16+)
9.30, 20.00 «Последний из Магикян» (12+)
10.30 Мультфильм «Шрэк Третий» (12+)
14.00 Шоу «Уральских пельменей» (16+)
21.00 Мастершеф (16+)
1.30 Животный смех (0+)

Культура

6.30, 9.00 Евроньюс (0+)
7.00 Доброе утро, Ставрополье!
10.00, 15.00, 19.00, 23.10 Новости культуры (0+)
10.15, 1.55 Наблюдатель (0+)
11.15 «Расследования комиссара Мегрэ» (0+)
12.05 Док. фильм «Лоскутный театр» (0+)
12.15 «Острова». Вспоминая Анатолия Кузнецова (0+)
12.55, 22.40 «Апостолы» - «Павел» (0+)
13.20, 0.00 Орсон Уэллс, Джоан Фонтейн, Маргарет О'Брайен в драме **«Джейн Эйр»** (США) (0+)
15.10 «Academia» - «Лев Зеленый. «Экзопланеты» (0+)
16.00 Абсолютный слух (0+)
16.40 Док. фильм «Ваттовое море. Зеркало небес» (0+)
17.00 «Рождество в Вене». Грандиозный Рождественский концерт в Венском зале Концертхаус (0+)
18.05 «Линия жизни». Александр Михайлов (0+)
19.15 Главная роль (0+)
19.30 Черные дыры. Белые пятна (0+)
20.10 Правила жизни (0+)
20.40 Спокойной ночи, малыши! (0+)
20.50 «Завтра не умрет никогда» - «ГМО - наука с геном страха» (0+)
21.25 Культурная революция (0+)
22.10 «Владимир Васильев. Большой балет» - «К новой эстетике» (0+)
23.30 «Красота скрытого» (0+)
1.35 Й. Гайдн. Концерт (0+)

РЕН-Ставрополь

5.00 «Следаки» (16+)
6.00 Пять вопросов (Ст) (16+)
7.00, 12.30, 19.00 Новости 24. Ставрополь (Ст) (16+)
7.30, 13.00 Званый ужин (16+)
8.30, 19.30, 23.00 Новости 24 (16+)
9.00 Док. проект «Подводная Вселенная» (16+)
10.00 Док. проект «Тень Апокалипсиса» (16+)
12.00 Информационная программа 112 (16+)
12.45 Территория здоровья (Ст) (16+)
14.00 Засуди меня (16+)
15.00 Семейные драмы (16+)
16.00 Не ври мне! (16+)
18.00 Верное средство (16+)
20.00, 0.00 Приключенческий фильм **«На страже сокровищ»** (Германия - Италия - ЮАР) (16+)
22.00 Мои прекрасные... (16+)
23.30 Смотреть всем! (16+)

ТВ-3

6.00 Мультфильмы (0+)
9.30, 19.30 «Грач» (16+)
11.30 «ТВ-3 ведет расследование. Завербовать марсианина» (12+)
12.30 «ТВ-3 ведет расследование. Вселенский разум» (12+)
13.30, 18.00, 2.15 Х-версии (12+)
14.00 Охотники за привидениями (16+)
15.00 Мистические истории (16+)
16.00 Гадалка (12+)
17.30 «Слепая» (12+)
18.30 «Пятая стража» (16+)
21.30 «Визитеры» (16+)
0.15 Дэниел Рэдклифф, Тереза Палмер в драме **«Декабрьские мальчики»** (Австралия) (12+)

ТНТ

5.35 «Без следа» (16+)
6.30 «Саша + Маша» (16+)
7.00 Мультсериалы (12+)
9.00, 23.00 Дом-2 (16+)
10.30 Битва экстрасенсов (16+)
11.30 Комедия **«Месть пушистых»** (ОАЭ - США) (12+)
13.30 «Универ» (16+)
14.30 «Зайцев + 1» (16+)
20.00 «Интерны» (16+)
20.30 «Универ. Новая общага» (16+)
21.00 Майли Сайрус, Джереми Пивен, Майк О'Мэлли в комедии **«Агент под прикрытием»** (США) (12+)
1.00 Комедия **«Самый страшный фильм 3D»** (Канада) (16+)

Домашний

6.30 Жить вкусно с Джейми Оливером (16+)
7.30 Секреты и советы (16+)
8.00 Тайны еды (16+)
8.20 Давай разведемся! (16+)
10.20 Спасите нашу семью (16+)
12.00 Рублево-Бирюлево (16+)
14.00 «Московская сага» (12+)
18.00 Новогодняя неделя еды (16+)
19.00 «Сватьи» (16+)
20.55 «Бальзаковский возраст, или Все мужики - сво...» (16+)
22.40 «Краткий курс счастливой жизни» (16+)
23.45 «Одна за всех» (16+)
0.30 Худ. фильм **«Воробышек»** (16+)

Перец

6.00 Мультфильмы (0+)
7.30 Анекдоты (16+)
8.30 Улетное видео (16+)
9.00, 17.00, 18.30, 22.30 Дорожные войны (16+)
9.35 «Опера. Хроники убойного отдела-3» (16+)
11.45 «Солдаты-11» (12+)
16.30 Автошкола-2. Девчонки рулят (16+)
17.30, 1.00 Вне закона (16+)
20.00 «Хроники ломбарда» (16+)
20.30 КВН. Играют все (16+)
23.35, 2.00 «Гримм-2» (18+)
0.30 «Дневники «Красной туфельки» (18+)

«ПЯТЫЙ» канал

6.00, 10.00, 12.00, 15.30, 18.30, 22.00 Сейчас
6.10 Утро на «5» (6+)
9.30 Место происшествия
10.30, 12.30 «Валентина Грушина, Яна Друзь, Нина Меньшикова в военном фильме **«В небе ночные ведьмы»** (12+)
12.50 Дмитрий Харатьян, Александр Демьяненко в приключенческом фильме **«Зеленый фургон»** (12+)
16.00 Открытая студия
16.50 Сергей Варчук, Анастасия Иванова, Татьяна Паркина в мелодраме **«Не могу сказать «прощай»** (12+)
19.00 «Детективы» (16+)
20.30, 22.25 «След» (16+)
0.00 Комедия **«Снегурочку вызывали?»** (12+)
1.20 «В небе ночные ведьмы» (12+)

ТВЦ

6.00 Настроение (0+)
8.10 Людмила Гурченко, Михаил Жаров, Фаина Раневская в фильме **«Девушка с гитарой»** (0+)
9.50, 11.50 Мария Порошина, Даниил Спиваковский в фильме **«Новогодний переполох»** (16+)
11.30, 14.30, 17.30, 22.00, 0.00 События (16+)
13.55 Простые сложности (12+)
14.50, 19.30 Город новостей (0+)
15.15 Хроники московского быта (12+)
16.00, 17.55 «Чисто английское убийство» (12+)
18.20 Право голоса (16+)
19.55 Худ. фильм **«Золушка с райского острова»** (12+)
21.45, 0.30 Петровка, 38 (16+)
22.30 Истории спасения (16+)
23.05 «Советские мафии. Оборотни в погонах» (16+)
0.45 Сергей Баталов, Наталия Эсхи в фильме **«Самые счастливые»** (16+)

Спорт

4.40 «Сармат» (12+)
7.00 Панорама дня (0+)
8.25, 0.00 «Позывной «Стая» (16+)
10.10, 23.00 Эволюция (0+)
11.45, 21.45 Большой спорт (0+)
12.05 Худ. фильм **«Клянемся защищать»** (16+)
15.30 «1944. Битва за Крым» (0+)
16.20 «Танки. Уральский характер» (0+)
18.10 Худ. фильм **«Черта. Мучное дело»** (16+)
22.05 Народный автомобиль (0+)
1.45 Смешанные единоборства. Fight Nights. Александр Шлеменко против Ясубея Эномото (16+)

ПЯТНИЦА 26 декабря

Первый канал

5.00 Доброе утро! (0+)
9.00, 12.00, 15.00, 18.00 Новости (12+)
9.15 Контрольная закупка (12+)
9.45 Жить здорово! (12+)
10.55 Модный приговор (12+)
12.20 «Под каблуком» (12+)
14.25, 15.15 Время покажет (16+)
16.00 Мужское/Женское (16+)
17.00 Жди меня (0+)
18.45 Человек и закон (16+)
19.50 «Поле чудес». Новогодний выпуск (16+)
21.00 Время (16+)
21.35 «Голос». Финал (12+)
23.50 Вечерний Ургант (16+)
0.45 Док. фильм «Соблазненные и покинутые» (16+)

Россия + СГТРК

5.00 Утро России (0+)
5.07, 5.35, 6.07, 6.35, 7.07, 7.35, 8.07, 8.35, 11.35, 14.30, 19.35 Вести. Ставропольский край
8.55 Мусульмане (0+)
9.10 «Крымская фабрика грез» (12+)
10.05 О самом главном (0+)
11.00, 14.00, 17.00, 20.00 Вести (12+)
11.55 «Тайны следствия» (12+)
12.55 Особый случай (12+)
14.50 Вести. Дежурная часть (12+)
15.00 «Сердце звезды» (12+)
16.00 «Пока станица спит» (12+)
17.10 Вести. Северный Кавказ
17.30 «По горячим следам» (12+)
18.30 Прямой эфир (12+)
21.00 Специальный корреспондент (16+)
23.00 Ольга Фадеева, Андрей Фролов, Яна Крайнова в мелодраме **«Кровь с молоком»** (12+)
1.00 Татьяна Черкасова, Максим Лагашкин в фильме **«Слон и моська»** (16+)

НТВ

6.00 НТВ утром (0+)
8.25 «Прокурорская проверка» (16+)
9.35, 10.30 «Возвращение Мухтара» (16+)
10.00, 13.00, 16.00, 19.00 Сегодня (16+)
11.55, 13.30 Суд присяжных (16+)
14.45 Чрезвычайное происшествие (16+)
15.20, 16.30 «Лесник» (16+)
18.00 Говорим и показываем (16+)
19.45 Игорь Черневич, Алексей Нилов, Алиса Золоткова в детективе **«Бирюк»** (16+)
23.25 Список Норкина (16+)
0.30 «Дознаватель» (16+)

СТС

6.00 Мультфильмы (0+)
7.40 Мультсериалы (0+)
8.00, 12.30, 18.30 «Воронины» (16+)
9.30 Мастершеф (16+)
14.30, 19.00 Шоу «Уральских пельменей» (16+)
23.50 Большой вопрос (16+)
0.50 «6 кадров» (16+)
1.50 Худ. фильм **«Блеф»** (12+)

Культура

6.30, 9.00 Евроньюс (0+)
7.00 Доброе утро, Ставрополье!
10.00, 15.00, 19.00, 23.10 Новости культуры (0+)
10.20 Андрей Бухаров, Таня Антипина, Николай Крючков в фильме **«Какое оно, море?»** (0+)
11.50 «Больше, чем любовь». Илья Рутберг (0+)
12.35 «Письма из провинции». Хабаровск (0+)
13.05, 0.00 Ричард Аттенборо, Сирил Кьюсак, Эдит Эванс в фильме **«Дэвид Копперфильд»** (Великобритания) (0+)
15.10 «Царская ложа». Мариинский театр (0+)
15.50 Док. фильм «Киногерой. Век русской мистификации» (0+)
16.45 Док. фильм «Реймсский собор. Вера, величие и красота» (0+)
17.00 «Звезды мировой оперной сцены». Мария Гулегина (0+)
17.50 «Секреты старых мастеров». Федоскино (0+)
18.05 «Линия жизни». Светлана Безродная (0+)
19.15, 1.55 «Искатели» - «Сокровища атамана Кудеяра» (0+)
20.05 Маргарита Терехова, Михаил Боярский, Елена Проклова, Армен Джигарханян в комедии **«Собака на сене»** (0+)
22.15 «Линия жизни». Михаил Боярский (0+)
23.30 «Красота скрытого» (0+)

РЕН-Ставрополь

5.00 «Следаки» (16+)
6.00, 18.00 Верное средство (16+)
7.00, 12.30, 19.00 Новости 24. Ставрополь (Ст) (16+)
7.30, 13.00 Званый ужин (16+)
8.30, 19.30 Новости 24 (16+)
9.00 Док. проект «Время гигантов» (16+)
10.00 Док. проект «НЛО. Дело особой важности» (16+)
12.00 Информационная программа 112 (16+)
12.45 Время говорить (Ст) (16+)
14.00 Засуди меня (16+)
15.00 Семейные драмы (16+)
16.00 Не ври мне! (16+)
20.00 Территория заблуждений (16+)
22.00 Док. проект «Нити Вселенной» (16+)
23.00 Павел Воля, Любовь Толкалина в комедии **«Невеста любой ценой»** (16+)
1.00 Артем Ткаченко, Чулпан Хаматова в фильме Филиппа Янковского **«Меченосец»** (16+)

ТВ-3

6.00 Мультфильмы (0+)
9.30 «Грач» (16+)
11.30 «ТВ-3 ведет расследование. Межпланетная разведка» (12+)
12.30 «ТВ-3 ведет расследование. Колдун для президента» (12+)
13.30, 18.00 Х-версии (12+)
14.00 Охотники за привидениями (16+)
15.00 Мистические истории (16+)
16.00 Гадалка (12+)
17.30 «Слепая» (12+)
19.00 Человек-невидимка (12+)
20.00 Эмиль Хирш, Оливия Тирлби, Гоша Куценко в фантастическом фильме **«Фантом»** (США) (16+)
21.45 Николь Кидман, Дэниэл Крэйг, Джереми Нортэм в фантастическом фильме **«Вторжение»** (США) (16+)
23.45 Х-версии. Колдуны мира (12+)
0.45 Европейский покерный тур (18+)
1.45 «Гремлины» (США) (16+)

ТНТ

5.20 «Без следа» (16+)
6.10 **«Саша + Маша»** (16+)
7.00 Мультсериалы (12+)
9.00, 23.30 Дом-2 (16+)
10.30 Битва экстрасенсов (16+)
11.30 Танцы (16+)
13.30 «Универ» (16+)
20.00 Comedy woman (16+)
21.00 Комеди клаб (16+)
22.00 Comedy баттл (16+)
1.40 Не спать! (18+)

Домашний

6.30 Жить вкусно с Джейми Оливером (16+)
7.30 Секреты и советы (16+)
8.00 Звездная жизнь (16+)
9.55 «Идеальный брак» (16+)
18.00 Новогодняя неделя еды» (16+)
19.00 Сериал **«Запасной инстинкт» (**16+)
23.00 «Краткий курс счастливой жизни» (16+)
0.00 «Одна за всех» (16+)
0.30 Давай поговорим о сексе (18+)

Перец

6.00 Мультфильмы (0+)
7.30 Анекдоты (16+)
8.30 Улетное видео (16+)
9.00, 17.00, 18.30, 1.30 Дорожные войны (16+)
9.30 «Опера. Хроники убойного отдела-3» (16+)
13.40 «Солдаты-11» (12+)
16.30 Автошкола-2. Девчонки рулят (16+)
17.30, 20.10, 1.00 Вне закона (16+)
21.15, 2.00 Фестиваль «Авторадио» «Дискотека 80-х» (16+)
0.30 «Дневники «Красной туфельки» (18+)

«ПЯТЫЙ» канал

6.00, 10.00, 12.00, 15.30, 18.30 Сейчас
6.10 Момент истины (16+)
7.00 Утро на «5» (6+)
9.30 Место происшествия
10.30 Иосиф Джачвлиани, Светлана Тома, Александр Денисов в военном фильме **«Ждите связного»** (12+)
12.30, 16.00 Василий Фунтиков, Андрей Степанов, Владимир Юматов в детективе **«Воскресенье, половина седьмого»** (12+)
19.00 «След» (16+)
1.25 «Детективы» (16+)

ТВЦ

6.00 Настроение (0+)
8.20 Андрей Соколов, Наталья Громушкина, Сергей Погосов в фильме **«Новогодний брак»** (6+).
10.05 Док. фильм «Михаил Боярский. Поединок с самим собой» (12+)
10.55 Доктор И (16+)
11.30, 14.30, 17.30, 22.00 События (16+)
11.50 Алена Ивченко, Олег Масленников, Александр Дьяченко в фильме **«В двух километрах от Нового года»** (12+)
13.30 Без обмана (16+)
13.55 Простые сложности (12+)
14.50, 19.30 Город новостей (0+)
15.15 «Советские мафии. Оборотни в погонах» (16+)
16.00, 17.55 «Чисто английское убийство» (12+)
18.15 Право голоса (16+)
19.50 Лариса Голубкина, Юрий Яковлев, Игорь Ильинский в фильме **«Гусарская баллада»** (12+)
21.45, 1.35 Петровка, 38 (16+)
22.30 Жена. История любви (12+)
0.00 Худ. фильм **«Невезучие»** (12+)
1.50 «Девушка с гитарой» (0+)

Спорт

5.15 Худ. фильм **«Кандагар»** (16+)
7.00 Панорама дня (0+)
8.25, 23.10 «Позывной «Стая» (16+)
10.10 Эволюция (16+)
11.45 Большой спорт (0+)
12.05 Худ. фильм **«Клянемся защищать»** (16+)
15.30 Худ. фильм **«Охотники за караванами»** (16+)
18.50 Фигурное катание. Чемпионат России. Прямая трансляция (0+)
19.50 «Знарок и его команда» (0+)
20.55 Хоккей. Чемпионат мира среди молодежных команд. Россия - Дания. Прямая трансляция (0+)
0.50 «XXI век. Эпоха информации» (0+)
1.50 «Завтра нашего мира» (0+)
2.45 Хоккей. КХЛ. «Металлург» (Мг) - «Барыс» (0+)

Горькая судьба алкоголика

Думаешь, мы не знаем, почему ты пьешь?

Все просто:
недоволен своим местом в жизни.

Но помни:
страх не соответствовать водкой не лечится, а лишь подавляется на время.

Лучше приезжай к нам, потому что мы занимаемся счастьем отдельно взятого человека. Без нашей помощи ты навсегда останешься заложником абсурдной судьбы.

Наш адрес: Краснодарский край, ст. Отрадная, наркологический центр «Белые столбы». Тел.: 8-918-38-92-993, 8-861-44-33-7-88.

СУББОТА 27 декабря

Первый канал

5.00 В наше время (12+)
6.00, 10.00, 12.00, 18.00 Новости (12+)
6.10 Юрий Богатырев, Александр Кайдановский, Александр Калягин в боевике **«Свой среди чужих, чужой среди своих»** (0+)
8.00 Играй, гармонь любимая! (0+)
8.45 «Смешарики. Новые приключения» (0+)
9.00 Умницы и умники (12+)
9.45 Слово пастыря (0+)
10.15 Смак (12+)
10.55 «Три жизни Эммануила Виторгана» (16+)
12.15 Идеальный ремонт (0+)
13.15 Маргарита Терехова, Михаил Боярский, Армен Джигарханян в мюзикле **«Собака на сене»** (0+)
15.45 «Михаил Боярский. Один на всех» (12+)
16.50 Кто хочет стать миллионером? (0+)
18.15 «Ледниковый период». Финал (12+)
21.00 Время (16+)
21.30 Сегодня вечером (16+)
23.10 Что? Где? Когда? (0+)
0.50 Мелодрама **«Отпуск по обмену»** (США) (16+)

Россия + СГТРК

4.45 Худ. фильм **«Одуванчик»** (16+)
6.35 Сельское утро (0+)
7.05 Диалоги о животных (0+)
8.00, 11.00, 14.00, 20.00 Вести (12+)
8.10, 11.25, 14.25 Вести. Ставропольский край
8.20 Военная программа (12+)
8.50 Планета собак (0+)
9.25 Субботник (0+)
10.05 «Национальный интерес». Ставропольский край
11.35 Честный детектив (16+)
12.05, 14.35 Виктория Полторак, Андрей Биланов в мелодраме **«Продается кошка»** (12+)
15.05 Это смешно (12+)
17.55 Анна Ардова, Эвелина Бледанс, Ян Ильвес, Варвара Бородина в мелодраме **«Свадьбы не будет»** (12+)
20.30 Глафира Тарханова, Павел Новиков, Кирилл Гребенщиков в мелодраме **«Слабая женщина»** (12+)
0.25 Мария Андреева, Кирилл Жандаров, Алексей Анищенко в фильме **«Тариф «Счастливая семья»** (12+)

НТВ

5.40 Дорожный патруль (16+)
7.25 Смотр (0+)
8.00, 10.00, 13.00, 16.00 Сегодня (16+)
8.15 Золотой ключ (0+)
8.45 Медицинские тайны (16+)
9.20 Готовим с А. Зиминым (0+)
10.20 Главная дорога (16+)
10.55 Кулинарный поединок (0+)
12.00 Квартирный вопрос (0+)
13.20 Поедем поедим! (0+)
14.00, 16.15 Егор Бакулин, Иван Бровин, Наталья Дворецкая в фильме **«Назначена награда»** (16+)
18.00 Следствие вели (16+)
19.00 Центральное телевидение (16+)
20.00 Новые русские сенсации (16+)
21.00 Док. фильм «Филипп-король. Как это было» (16+)
22.20 «Технология бессмертия» (16+)
23.25 Мужское достоинство (18+)
0.00 «Дознаватель» (16+)

СТС

6.00 Мультфильмы (0+)
7.40 Мультсериалы (0+)
9.05 Мультфильм «Ну, погоди!» (0+)
9.30 Откройте! К вам гости! (16+)
10.00, 16.30, 22.50 Шоу «Уральских пельменей» (16+)
16.00 «6 кадров» (16+)
19.20 Худ. фильм **«12 месяцев»** (12+)
21.10 Худ. фильм **«Елки»** (12+)
0.20 Худ. фильм **«Блеф»** (12+)

Культура

6.30 Евроньюс (0+)
10.00 Библейский сюжет (0+)
10.35 Комедия **«Собака на сене»** (0+)
12.50 «Большая семья». Егор Кончаловский (0+)
13.45 «Пряничный домик» - «Северная роспись» (0+)
14.15 «Нефронтовые заметки» (0+)
14.45 «Театральная летопись». Избранное». 80 лет Николаю Сличенко (0+)
15.30 Спектакль театра «Ромэн» **«Мы - цыгане»** (0+)
16.55 «Линия жизни». Эммануил Виторган (0+)
17.50, 1.55 Док. фильм «Жизнь по законам степей. Монголия» (0+)
18.45 «Романтика романса». Песни нашего кино (0+)
19.40 Михаил Жаров, Любовь Орлова, Николай Дорохин, Сергей Никонов в фильме **«Ошибка инженера Кочина»** (12+)
21.30 «Парень с Таганки». Фильм-монолог Владимира Высоцкого (0+)
22.25 «Наблюдатель». Владимиру Высоцкому посвящается (0+)
23.25 Мишель Пфайффер, Джессика Лэнг, Дженнифер Джейсон Ли, Колин Ферт в драме **«Тысяча акров»** (США) (12+)
1.15 «Джаз на семи ветрах» (0+)

РЕН-Ставрополь

5.00 «Фирменная история» (16+)
10.30 Обед по расписанию (16+)
11.00 Смотреть всем! (16+)
12.30 Михайловск (Ст) (16+)
12.45 Ставропольский Благовест (16+)
13.00 Военная тайна (16+)
17.00 Территория заблуждений (16+)
19.00 «Поколение памперсов». Концерт Михаила Задорнова (16+)
21.00 Сериал **«Последний бронепоезд»** (16+)
1.00 Фильм Алексея Балабанова **«Кочегар»** (18+)

ТВ-3

6.00 Мультфильмы (0+)
9.30 Школа доктора Комаровского (12+)
10.00 Док. фильм «В поисках НЛО» (12+)
14.00 Сериал **«Визитеры»** (16+)
23.00 Фантастика. **«Фантом»** (США) (16+)
0.45 Фильм ужасов **«Проклятье деревни Мидвич»** (США) (16+)

ТНТ

6.10 **«Саша + Маша»** (16+)
7.00 Comedy club (16+)
7.40 Мультсериалы (12+)
9.00, 23.30 Дом-2 (16+)
10.00 Два с половиной повара (12+)
10.30 Фэшн терапия (16+)
11.00 Школа ремонта (12+)
12.00, 15.30, 19.30 Комеди клаб (16+)
12.30, 1.00 Такое кино! (16+)
13.00, 20.00 Битва экстрасенсов (16+)
14.30 Comedy woman (16+)
16.30 Фэнтези **«Гарри Поттер и дары смерти»,** часть 1-я (Великобритания - США) (12+)
21.30 Танцы (16+)
1.35 Фантастический триллер **«Контакт»** (США) (12+)

Домашний

6.30 Жить вкусно с Джейми Оливером (16+)
7.30 Секреты и советы (16+)
8.00 Тайны еды (16+)
8.15, 22.55 Звездная жизнь (16+)
9.15 Спросите повара (16+)
10.15 Худ. фильм **«Баламут»** (12+)
12.00 «Запасной инстинкт» (16+)
16.05 Худ. фильм **«Страшная красавица»** (12+)
18.00 «Она написала убийство» (12+)
18.55, 23.55 «Одна за всех» (16+)
19.00 «Великолепный век» (12+)
0.30 Давай поговорим о сексе (18+)

Перец

6.00 Улетное видео (16+)
6.45 Худ. фильм **«Обыкновенное чудо»** (0+)
9.50 Сказка **«Двенадцать месяцев»** (0+)
12.15 Фильм - детям. **«Там, на неведомых дорожках»** (0+)
13.30 Дорожные войны (16+)
14.00 Улетное видео (16+)
14.35, 2.00 Худ. фильм **«Рокки»** (16+)
17.05 «Рокки-2» (16+)
19.35 «Рокки-3» (16+)
21.35 «Рокки-4» (16+)
23.30 Герои интернета (18+)
0.00 Моя Рассея (18+)
0.30 Счастливый конец (18+)
1.00 «Наслаждение» (18+)

«ПЯТЫЙ» канал

5.05 Приключения **«Зеленый фургон»** (12+)
7.40 Мультфильмы (0+)
9.35 День ангела (0+)
10.00, 18.30 Сейчас
10.10 «След» (16+)
19.00 Владислав Резник, Кирилл Капица, Сергей Плотников в криминальном сериале **«Спецотряд «Шторм»** (16+)

ТВЦ

6.05 Мультпарад (0+)
7.35 Всеволод Санаев, Марк Бернес, Вячеслав Невинный в фильме **«Это случилось в милиции»** (0+)
9.20 Православная энциклопедия (0+)
9.50 Мультфильм «Ну, погоди!» (0+)
10.00 Фильм - детям. **«Сказка о потерянном времени»** (0+)
11.20 Петровка, 38 (16+)
11.30, 14.30, 23.05 События (16+)
11.45 Иван Чуваткин, Евгения Бурдихина, Николай Иванов в фильме **«Дедушка в подарок»** (12+)
13.30, 14.45 Пьер Ришар, Валери Мересс в комедии **«Укол зонтиком»** (Франция) (12+)
15.35 Андрей Мерзликин, Михаил Пореченков в фильме **«Новый старый дом»** (12+)
17.25 Полина Сыркина, Антон Хабаров, Татьяна Самарина в фильме **«Хроника гнусных времен»** (12+)
21.00 Постскриптум (12+)
22.00 Ток-шоу «Право знать!» (16+)
23.15 Право голоса (16+)
1.10 Худ. фильм **«Золушка с райского острова»** (12+)

Спорт

4.50 Смешанные единоборства. «Битва героев». Александр Волков против Роя Боутона (16+)
7.00 Панорама дня (0+)
8.10 Диалоги о рыбалке (0+)
8.40 В мире животных (0+)
9.10 Худ. фильм **«ДМБ»** (16+)
10.50 Худ. фильм **«ДМБ-002»** (16+)
12.10, 20.00 Большой спорт (0+)
12.15 Задай вопрос министру (0+)
12.55 «24 кадра» (16+)
13.25 Трон (0+)
13.55 Наука на колесах (0+)
14.25, 16.10 Худ. фильм **«Временщик»** (16+)
17.55 Фигурное катание. Чемпионат России. Прямая трансляция (0+)
20.10 Биатлон. «Рождественская гонка звезд». Масс-старт. Прямая трансляция (0+)
20.55 Биатлон (0+)
21.25 Биатлон. «Рождественская гонка звезд». Гонка преследования. Прямая трансляция (0+)
22.10 Худ. фильм **«Три дня лейтенанта Кравцова»** (12+)
1.45 Дуэль (0+)

ВОСКРЕСЕНЬЕ 28 декабря

Первый канал

5.20 Контрольная закупка (12+)
6.00, 10.00, 12.00 Новости (12+)
6.10 Михаил Ножкин, Александр Фатюшин, Сергей Насибов в боевике **«Одиночное плавание»** (0+)
8.10 Армейский магазин (16+)
8.45 «Смешарики. Пин-код» (0+)
8.55 Здоровье (16+)
10.15 Непутевые заметки (12+)
10.35 Пока все дома (0+)
11.25 Фазенда (0+)
12.15 Теория заговора (16+)
13.15 Черно-белое (16+)
14.20 «Евгения Добровольская. Все было по любви» (12+)
15.25 «Голос». Финал (12+)
17.45 «Голос. На самой высокой ноте» (12+)
18.50, 22.30 Церемония вручения народной премии «Золотой граммофон» (12+)
21.00 Время (16+)
23.50 Фэнтези. **«Оз: великий и ужасный»** (США) (12+)

Россия + СГТРК

5.15 Татьяна Колганова, Эвклид Кюрдзидис в фильме **«Семь верст до небес»** (16+)
7.20 Вся Россия (0+)
7.30 Сам себе режиссер (0+)
8.20 Смехопанорама (0+)
8.50 Утренняя почта (0+)
9.30 Сто к одному (0+)
10.20 Ставропольский край. События недели
11.00, 14.00 Вести (12+)
11.10 Кулинарная звезда (0+)
12.10 Марина Голуб, Алексей Барабаш, Анна Уколова в фильме **«Свадьба»** (12+)
14.20 Вести. Ставропольский край
14.30 Смеяться разрешается (0+)
16.10 Мария Баева, Андрей Сенькин, Александр Тютин в мелодраме **«Вопреки всему»** (12+)
20.00 Вести недели (12+)
22.00 Воскресный вечер (12+)
23.50 Алина Сергеева, Юрий Батурин в драме **«Пять лет и один день»** (12+)
1.50 Юрий Степанов, Ольга Красько в фильме **«Стреляй немедленно!»** (12+)

НТВ

6.05 Дорожный патруль (16+)
8.00, 10.00, 13.00, 16.00 Сегодня (16+)
8.15 Русское лото плюс (0+)
8.45 Хорошо там, где мы есть! (0+)
9.25 Едим дома (0+)
10.20 Первая передача (16+)
11.00 Чудо техники (12+)
11.50 Дачный ответ (0+)
13.20 Поедем поедим! (0+)
14.00, 16.15 Владимир Гостюхин, Владимир Стеклов, Юрий Кузнецов в фильме **«Поезд на север»** (16+)
18.00 Чрезвычайное происшествие (16+)
19.00 «Сегодня». Итоговая программа (16+)
20.10 Сергей Никоненко и Александр Фисенко в остросюжетном фильме **«Русский характер»** (16+)
22.05 Илья Шакунов, Татьяна Черкасова, Владимир Веревочкин в фильме **«Холодное блюдо»** (16+)
0.05 «Дознаватель» (16+)

СТС

6.00, 9.00 Мультфильмы (0+)
7.40 Мультсериалы (0+)
10.30, 13.00, 16.30 Шоу «Уральских пельменей» (16+)
12.00 Успеть за 24 часа (16+)
16.00, 1.35 «6 кадров» (16+)
17.30 «12 месяцев» (12+)
19.20 Худ. фильм **«Елки»** (12+)
21.00 Худ. фильм **«Друзья друзей»** (16+)
22.45 Большой вопрос (16+)
23.50 «Красотки» (12+)

Культура

6.30 Евроньюс (0+)
10.00 Обыкновенный концерт (0+)
10.35 Маргарита Терехова, Эммануил Виторган, Николай Караченцов, Светлана Тома в комедии **«Благочестивая Марта»** (0+)
12.55 «Легенды мирового кино». Анатолий Кторов (0+)
13.25 «Россия, любовь моя!» - «Камчатские коряки. Благодарность огню» (0+)
13.50 «Гении и злодеи» - «Луи Жан Люмьер - Томас Эдисон. Неоконченная война» (0+)
14.20, 0.25 Док. фильм «Белый медведь» (0+)
15.10 «Концерт в Мариинском-2». Детский хор России, Валерий Гергиев и симфонический оркестр Мариинского театра (0+)
16.35 «Пешком...». Москва зодчего Казакова (0+)
17.00 «Линия жизни». Вячеслав Шалевич (0+)
18.00 Контекст (0+)
18.40, 1.55 «Искатели» - «Загадка Медного всадника» (0+)
19.25 «Война на всех одна» (0+)
19.40 Шер, Джуди Денч, Джоан Плаурайт в драме **«Чай с Муссолини»** (Италия - Великобритания) (0+)
21.30 Творческий вечер Сергея Соловьева (0+)
22.40 «Королева чардаша». Анна Нетребко и Хуан Диего Флорес в новогоднем гала-концерте (0+)
1.20 Док. фильм «Цехе Цольферайн. Искусство и уголь» (0+)
1.35 Мультфильмы (16+)

РЕН-Ставрополь

5.00 Сериал **«Последний бронепоезд»** (16+)
7.20 «Поколение памперсов». Концерт Михаила Задорнова (16+)
9.20 Сериал **«Боец. Рождение легенды»** (16+)
23.00 Военная тайна (16+)

ТВ-3

6.00, 8.15 Мультфильмы (0+)
7.45 Школа доктора Комаровского (12+)
8.45, 0.45 «Гринч - похититель Рождества» (США) (0+)
10.45 «Гремлины» (США) (16+)
13.00 «Гремлины. Скрытая угроза» (США) (16+)
15.00 «Проклятье деревни Мидвич» (США) (16+)
17.00 «Вторжение» (США) (16+)
19.00 Билл Мюррей, Дэн Эйкройд, Сигурни Уивер в комедии **«Охотники за привидениями»** (США) (0+)
21.00 «Охотники за привидениями-2» (США) (0+)
23.00 Алек Болдуин, Вайнона Райдер в комедии **«Битлджус»** (США) (12+)

ТНТ

6.00, 7.40 Мультсериалы (12+)
7.00 ТНТ. Mix (16+)
9.00, 23.00 Дом-2 (16+)
10.00 Школа ремонта (12+)
11.00 Перезагрузка (16+)
12.00 Comedy баттл (16+)
13.00, 22.00 Stand up (16+)
14.00 Фэнтези. **«Гарри Поттер и дары смерти»,** часть 1-я (12+)
16.30 Фэнтези. **«Гарри Поттер и дары смерти»,** часть 2-я (США - Великобритания) (12+)
19.00 Комеди клаб (16+)
21.00 Однажды в России (16+)
1.00 Криминальная комедия **«Семь психопатов»** (Великобритания) (16+)

Домашний

6.30 Жить вкусно с Джейми Оливером (16+)
7.30 Секреты и советы (16+)
8.00 Мультфильмы (0+)
8.35 Фильм - детям. **«Королевство кривых зеркал»** (0+)
10.00 Худ. фильм **«Вокзал для двоих»** (0+)
12.45 Сериал **«Возвращение в Эдем»** (0+)
18.00 «Она написала убийство» (12+)
18.55, 0.00 «Одна за всех» (16+)
19.00 Худ. фильм **«Билет на двоих»** (16+)
23.00 Звездная жизнь (16+)
0.30 Давай поговорим о сексе (18+)
1.55 Худ. фильм **«Доживем до понедельника»** (0+)

Перец

6.00 Улетное видео (16+)
7.30 «Как Иванушка-дурачок за чудом ходил» (0+)
9.00 «Рокки-2» (16+)
11.25 «Рокки-3» (16+)
13.30 Дорожные войны (16+)
14.00 Улетное видео (16+)
14.30 «Рокки-4» (16+)
16.25, 2.00 «Рокки-5» (16+)
18.30 Худ. фильм **«Рокки Бальбоа»** (16+)
20.35 «Шерлок Холмс и доктор Ватсон» (0+)
23.30 «+100500» (18+)
0.00 Моя Рассея (18+)
0.30 Счастливый конец (18+)
1.00 «Наслаждение» (18+)

«ПЯТЫЙ» канал

5.25 «Воскресенье, половина седьмого» (12+)
7.50 Мультфильмы (0+)
9.30 Большой папа (0+)
10.00 Сейчас
10.10 Истории из будущего (0+)
11.00, 19.30 Владислав Резник, Кирилл Капица в криминальном сериале **«Спецотряд «Шторм»** (16+)
18.00 Главное

ТВЦ

5.40 Мультпарад (0+)
7.25 Фактор жизни (12+)
8.00 Николай Гринько, Олег Голубицкий, Алексей Бахарь в фильме **«Есть такой парень»** (12+)
9.35 Дмитрий Симкин, Татьяна Квасова, Екатерина Муравьева в фильме **«Женитьба Бальзаминова»** (0+)
11.30, 0.10 События (16+)
11.45 Александр Демьяненко, Татьяна Конюхова в фильме **«Карьера Димы Горина»** (0+)
13.40 Смех с доставкой на дом (12+)
14.05 Приглашает Борис Ноткин (12+)
14.50 Московская неделя (12+)
15.20 Виктория Толстоганова, Кирилл Сафонов в фильме **«Случайные знакомые»** (16+)
17.10 Любовь Толкалина, Егор Бероев, Таисия Шипилова в фильме **«Время для двоих»** (16+)
21.00 В центре событий (16+)
22.10 «Пуаро Агаты Кристи» (12+)
0.30 «Новогодний брак» (6+)

Спорт

4.15 Бокс. Денис Бойцов против Джорджа Ариаса, Юрген Бремер против Павла Глазевского. Бой за титул чемпиона мира по версии WBA (12+)
7.00 Панорама дня (0+)
8.10 Моя рыбалка (0+)
8.55 В мире животных (0+)
9.25 «ДМБ-003» (16+)
10.45 «ДМБ-004» (16+)
12.00, 18.45, 0.45 Большой спорт (0+)
12.20 Биатлон. «Рождественская гонка звезд». Масс-старт (0+)
13.10 Биатлон (0+)
13.45 Биатлон. «Рождественская гонка звезд». Гонка преследования (0+)
14.35 Худ. фильм **«Курьерский особой важности»** (16+)
16.55 Волейбол. Кубок России. Мужчины. «Финал шести». Финал. Прямая трансляция (0+)
19.05 Худ. фильм **«Правила охоты. Отступник»** (16+)
22.40 Худ. фильм **«Шпион»** (16+)
0.55 Хоккей. Чемпионат мира среди молодежных команд. Россия - Швейцария. Прямая трансляция (0+)

СЕДЬМАЯ 7 ПОЛОСА

НОВОСТИ СТАРОГО МЕЛОМАНА

НЛО
снова на подлете

Британские ветераны хард-рока UFO выпустят новый альбом в феврале будущего года и начнут концертный тур по Европе.

Диск получил название A Conspiracy Of Stars и выйдет 23 февраля (!) 2015 года. Альбом станет 22-й студийной работой группы и будет содержать 12 песен, записанных в составе Phil Mogg, Paul Raymond, Vinnie Moore, Andy Parker и Rod De Luca. Продюсером пластинки стал Chris Tsangarides, ранее сотрудничавший с Judas Priest, Thin Lizzy и Gary Moore.

После премьеры диска UFO отправятся в концертное турне, в рамках которого посетят Германию, Польшу, Чехию, Литву, Швейцарию, Великобританию и Ирландию.

Black Star Riders.
Новинка к февралю

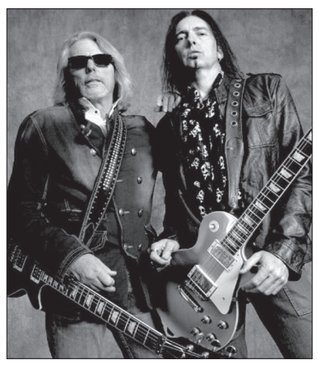

Второй месяц грядущего года обещает быть богатым на новинки. Сначала пилоты НЛО пообещали приземлиться к Дню защитника Отечества, теперь же и группа Black Star Riders, в основном состоящая из участников Thin Lizzy, заканчивает работу над новым альбомом The Killer Instinct.

Материал для альбома записывался в октябре в Нэшвилле, штат Теннеси, США. Ранее мы сообщали, что продюсировать альбом собирался вокалист Def Leppard Джо Эллиот, но в итоге продюсером пластинки стал Nick Raskulinecz, известный по своей работе с Rush, Foo Fighters, Alice in Chains и Mastodon.

Предыдущий альбом All Hell Breaks Loose вышел в мае прошлого года и вызвал нешуточные страсти в сообществе поклонников. Будем надеяться, что новый опус группы окажется как минимум не хуже предшествующей пластинки.

All That Remains.
Февральский анонс

Участники американской группы All That Remains сообщают, что их новый диск The Order of Things выйдет в феврале будущего года.

Седьмой долгоиграющий альбом All That Remains появится в продаже 24 февраля 2015 года. Продюсер пластинки - Josh Wilbour, известный по своей работе с Lamb of God и Gojira.

Вот что сказал о новой пластинке фронтмен коллектива Philip Labonte:

- Считаю, что этот диск намного лучше, чем предыдущий. Это, конечно же, мое субъективное мнение, но он даже лучше, чем Overcome (четвертый и самый успешный альбом).

Филип также пообещал в скором времени сообщить дополнительные подробности выхода нового альбома.

Последний на сегодняшний день альбом A War You Cannot Win, выпущенный в 2012 году, занял 13-е место в американских чартах.

ЕЖИ БОНДОВ. batzbatz.com

ВОТ ТАКОЕ КИНО

Земная жизнь богини

Алиса Бруновна ФРЕЙНДЛИХ

Родилась 8 декабря 1934 года в Ленинграде. Народная артистка СССР, лауреат премии «Триумф», лауреат Государственных премий, почетный гражданин Санкт-Петербурга, лауреат премии «Золотая маска», лауреат премии «Кумир», обладатель «Ники» в номинации «Роль второго плана» (фильм «Подмосковные вечера»). Снималась в картинах «Похождения зубного врача», «Жестокий романс», «Служебный роман», телесериале «Женская логика» и др. Служит в Большом драматическом театре им. Товстоногова. Живет в г. Санкт-Петербурге.

Алиса ФРЕЙНДЛИХ

- Как вы думаете, человек сам делает жизнь или все предписано свыше?

- Верю, что что-то предписано. Но понимаю, что каждому дается шанс. Вот сказка: пойдешь, перед тобой будут три дороги - одна туда приведет, а другая туда. Сказка. Всегда найдется какой-то вариант. Если хватает здравого смысла или интуиции поступить верно.

- У вас хорошая интуиция?

- Бывает, что попадаю впросак. Но понимаете, какая штука… Я пришла к выводу, что лучше прислушиваться к интуиции. Бывали случаи, когда я слушала свой первый внутренний посыл - и он оказывался правильным. Но если я начинала размышлять и выбирала что-то другое, то потом об этом жалела.

- Вам вообще свойственно сожаление?

- Да. Эти размышления - урок на будущее.

- Что вам сегодня нужно для счастья?

- Во-первых, чтобы мои дети и внуки были здоровы и в безопасности. Поскольку момент опасности в нашей жизни сегодня очень значителен. Или если бы вчерашние аплодисменты после спектакля достались моей дочери Варе, а я бы в это время сидела в зрительном зале.

• Алиса ФРЕЙНДЛИХ с дочкой Варварой

- Вы позволяете себе иногда лениться?

- Я могу полениться в быту. У меня такие завалы всяческих бумаг дома - сценарии, пьесы, что мне нужен месяц, чтобы во всем этом разобраться и навести порядок. А я думаю: а, ладно. Умру, Варя, дочка, бульдозером все вывезет из дома. Только предупреждаю: «Варька, все подряд не вышвыривай. Потому что среди бумаг может быть автограф Астрид Линдгрен или записки Тарковского».

- У вас есть любимые философские высказывания или пословицы?

- Если я где-то вычитываю замечательно сформулированную собственную мысль, то с удовольствием пользуюсь ею. Когда я училась в институте, мой педагог постоянно повторял: «Если бы молодость знала, если бы старость могла». Мудрость этой фразы я осознала гораздо позже. Пословица «Маленькая ложь рождает большое недоверие» сослужила мне добрую службу, когда у меня подрастала дочь. У меня было мало времени на ее воспитание, хотя я убеждена, что наставления - ничто по сравнению с собственным примером. Однажды Варя не сделала уроки, а мне сказала, что все в порядке. В наказание я заставила ее целую тетрадку исписать этой фразой. И достигла успеха. Слава тебе, Господи, я больше никогда не словила ее на том, что она сказала неправду, за всю ее 30-летнюю жизнь.

- Земную жизнь ведете? Ходите по магазинам?

- Раз в десять дней ко мне приходит очень милая женщина, которая убирает. И есть женщина, которая готовит. Это то, на что у меня не хватает времени. Что касается магазинов, то, как правило, захожу в них по пути откуда-то куда-то.

- В одном из интервью прочитал о вашей диете - тратите нервы, которые лучше всего жгут калории.

- Да, это ведь действительно так. Если не тратить нервы, то нечего делать в театре. Нечего туда ходить и заниматься этой профессией.

- Спасибо за интервью, Алиса Бруновна.

- Да пожалуйста. Теперь ваша задача - развенчать слухи о моем несносном характере. Одна беда - за время нашего разговора я выкурила столько сигарет, ужас! Я всегда так - только звонит телефон, одной рукой беру трубку, а другая сразу тянется за сигаретой. Даже не замечаю этого.

- Ну тогда, пока еще тлеет сигарета, последний вопрос. Вы знаете, что вы великая актриса?

- Как я могу это понимать? Я иногда слышу такие оценки и думаю: что ж вы так торопитесь? Дайте помереть. А потом уже цените.

http://www.peoples.ru

ХОЧЕШЬ - ВЕРЬ, ХОЧЕШЬ - НЕТ

РАЗРУШИТЕЛИ ЛЕГЕНД

В 2002 году продюсер Питер Рис предложил каналу Discovery выпустить передачу, в которой подвергались бы проверке различные байки, слухи, легенды и мифы. С тех самых пор два специалиста по спецэффектам Джейми Хайнеман и Адам Сэвидж без устали опровергают или подтверждают эти самые мифы в передаче «Разрушители легенд».

1. Можно ли разлитый бензин поджечь сигаретой?

ДА. Сигарета способна поджечь бензин (температура возгорания бензина 260-280 °С, а сигарета во время раскуривания дает 260-300 °С).

2. Увеличивает ли шанс поражения молнией металлический пирсинг на теле?

НЕТ. Чтобы «притянуть» молнию, нужен пирсинг размером с дверную ручку.

3. Может ли созреть в желудке проглоченное во время купания оплодотворенное яйцо осьминога?

НЕТ. Поставленный эксперимент показал, что яйца осьминога из-за неблагоприятных условий погибают в человеческом желудке задолго до созревания.

4. Может ли увлечь человека под воду тонущее судно, создающее сильную воронку?

НЕТ. Хотя использовалось небольшое судно «Мифтаник», но ни Адама, ни Джейми под воду не затянуло, несмотря на то что они находились прямо над тонущим судном.

5. Если съесть маковый пирог, то тест на наркотики покажет, что вы находитесь под действием наркотиков?

ДА. В семенах мака может содержаться некоторое количество алкалоидов опия. Поэтому если прибор для определения наркотических веществ достаточно чувствителен, то он сработает. Ведущие подтвердили это, съев булочки с маком и провалив тест на наркотики.

6. Может ли связка воздушных шариков поднять в воздух четырехлетнего ребенка?

ДА. Для этого потребуется 3500 воздушных шариков.

7. Бутерброд с большей вероятностью падает маслом вниз, чем вверх?

НЕТ. Всесторонняя и непредвзятая проверка не показала какого-либо статистически значимого отклонения в падении бутербродов вверх или вниз маслом. Соотношение падений маслом вниз и маслом вверх было 50 на 50. Хотя при сталкивании бутерброда со стола он обычно делает только один переворот и падает как раз маслом вниз.

8. Может ли в грозу человека поразить удар электричества через телефон во время разговора?

ДА. Разрушители посадили манекен из баллистического геля на кресло и прикрепили телефонную трубку к его уху. Затем они включили искусственную молнию — разряд напряжением 200 000 В, который ударил в макет дома, в котором размещался манекен. Разряд из микрофона телефонной трубки ударил в рот манекена и детонировал порох, помещенный в него в качестве сигнала срабатывания. В вольтметре для измерения напряжения в манекене перегорели предохранители.

9. Можно ли затонувшее судно поднять с помощью шариков для пинг-понга?

ДА. Шарики подняли со дна «Мифтаник-2», хотя их пришлось закачать в судно вместе с водой около 27 тысяч, что малоприменимо на практике.

10. Монета, сброшенная с небоскреба, может развить достаточную скорость, для того чтобы убить пешехода внизу?

НЕТ. Монета не способна убить. Из-за сопротивления воздуха монета не может постоянно ускоряться. После 100 метров падения она практически не меняет свою скорость. А на этой скорости масса мелкой монеты недостаточна для того, чтобы пробить человеческую кожу. Если ею выстрелить из ружья, монета может причинить некоторый ущерб, но не убить.

11. Если съесть много шипучих конфет и выпить много колы, то в желудке произойдет взрыв?

НЕТ. Углекислого газа, выделяющегося при такой реакции, недостаточно, чтобы взорвать желудок. Хотя это наверняка причинит боль человеку, проделавшему такое.

Источник: adme.ru

Выпуск подготовил Сергей СКРИПАЛЬ.

ЛЮБЛЮ ПОВЕСЕЛИТЬСЯ...

Айсбайн по-русски

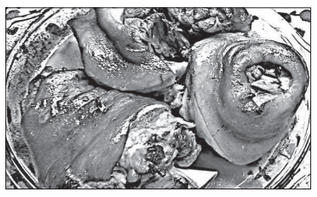

Вообще-то, айсбайн - это запеченная свиная рулька с кислой капустой. Вариантов рецептур существует великое множество.

Поскольку рецепт импровизированный, в названии есть оговорка - по-русски!

На первый взгляд, свиная рулька своей внешностью никак не говорит о том, что в ней достаточно мяса, кажется, сплошная шкура и кости. Нет! Это далеко не так! Впрочем, убедитесь сами!

Итак, берется пара рулек общим весом чуть больше двух килограммов. Для того чтобы мясо было ароматным, делаем маринад.

Две столовые ложки горчицы, столько же соевого соуса, одна столовая ложка фруктового уксуса, приправы для мясных блюд, черный перец и паприку тщательно смешиваем.

Рульки моем, скоблим ножом, чтобы удалить загрязнения и щетину.

Теперь на рульках делаются надрезы, в которые вставляются перец-горошек и дольки чеснока. Рулька обильно солится и поливается маринадом. А запах, запах-то какой стоит…

Лучше всего поставить блюдо с рульками в холодильник часов на семь-восемь и делать это с утра, чтобы ужин был долгожданным!

Рульки аккуратно, чтобы не было отверстий для поступления воздуха, упаковать в пищевую фольгу. На дно противня налить немного воды, дабы фольга не прилипала.

На плите выставить температуру 155 градусов и таймер на два часа.

Пока рульки запекаются, готовим салатик из соленых помидоров, лука и пахучего подсолнечного масла или из квашеной капусты. Собственно, почему немцы подают айсбайн с кислой капустой? Да просто все: кислота быстро расщепляет жир!

Минут за пятнадцать до окончания запекания вынуть противень и освободить верх от фольги. Чтобы рульки зарумянились, нужно немного их поджарить на гриле.

Вкус и запах просто восхитительны! Мясо мягчайшее, шкурка хрустящая. Один минус: готовится долго, а съедается моментально!

Жаркое с ананасом

Понадобится 500 г свинины, банка консервированных ананасов, твердый сыр.

Мясо нарезаем как на отбивные или чуть меньше. Отбиваем свинину, солим, перчим. Затем заливаем соком ананаса и оставляем мариноваться на пару часов.

Обжариваем мясо с одной стороны до румяной корочки, переворачиваем и укладываем на противень сырой стороной вниз. На румяную корочку отбивной кладем колечко ананаса. Если куплен ананас, нарезанный кубиками, то кладем несколько кубиков.

Посыпаем мясо тертым или просто тонко порезанным сыром. Выливаем на противень остатки маринада. Разогреваем духовку.

Запекаем двадцать минут. Как только сыр зарумянится, пора доставать блюдо из печи.

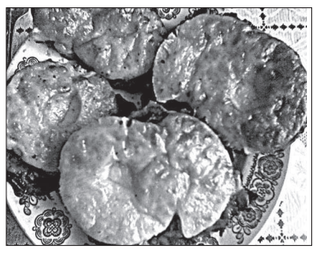

МАКСИМ ДАЦКО.
Сайт «Старые перцы».

ЭТО ИНТЕРЕСНО

Где разрешено многомужество

Полиандрия (многомужество) — это явление, когда по какой-либо причине общество позволяет женщине вступать в брак сразу с несколькими мужчинами. Явление это довольно редкое, однако в мире до сих пор существуют культуры, где многомужество официально разрешено.

Например, в Азии, где не хватало пахотных угодий, полиандрия позволяла семьям вместе вести хозяйство на одной и той же территории. В этом случае все братья в семье женились на одной и той же женщине, что позволяло семейным наделам остаться неразделенными.

Кроме того, бедным семьям легче дать калым только за одну невесту, сделав ее женой сразу для всех сыновей и сохранив для них общий родительский кров.

В других культурах муж мог специально пригласить в семью второго мужа (чаще всего, опять же, брата), чтобы тот в его отсутствие защищал жену, имущество и, таким образом, его интересы.

В XIX веке полиандрия бытовала на Маркизских островах, у алеутов и некоторых групп эскимосов, на данный момент сохранилась в некоторых этнических группах в Южной Индии и на Тибете.

Интересные факты.

ЗОЛОТОЙ ФОНД ПРЕССЫ 2014
СТАВРОПОЛЬСКАЯ ПРАВДА

СПОРТ

Штанга на подъеме

В Невинномысске в спортивном комплексе «Олимп» прошел Кубок Ставропольского края по тяжелой атлетике. В нем приняли участие 80 спортсменов, выступавших в личном и командном зачете. Об уровне состязаний говорит такой факт: среди участников было немало чемпионов России, победителей и призеров престижных международных соревнований.

● *Двукратный чемпион Европы, призер чемпионатов мира Давид Беджанян.*

ПО ТРАДИЦИИ торжественная церемония открытия включала в себя парад участников состязаний, выступления почетных гостей, небольшую концертную программу. Ну а затем на помосте развернулась бескомпромиссная борьба.

Очередной турнир - это еще и хороший повод поговорить о развитии тяжелой атлетики в крае. Своим видением ситуации поделился с журналистами вице-президент Федерации тяжелой атлетики России, президент федерации тяжелой атлетики Ставропольского края, министр СК Александр Коробейников:

- Если говорить коротко, штанга сегодня на Ставрополье на подъеме! - отметил Александр Коробейников. - У нас есть традиции, есть свои действующие «звезды» - чемпионы России, Европы, мира... Есть крепкая материальная база. Вот уже пять с половиной лет успешно работает краевая школа олимпийского резерва по тяжелой атлетике, имеющая филиалы во многих районах и городах региона. Достойные зарплаты тренерам, стипендии спортсменам, решение вопросов по обеспечению их жильем, автотранспортом, создание условий для тренировок - все это реалии сегодняшнего дня. Поддержка идет со стороны краевых властей весомая. Штанга на Ставрополье - массовый вид спорта, в том числе среди молодежи. Три с половиной тысячи ребят и девчат занимаются сегодня в крае тяжелой атлетикой! К слову, последнее время женская тяжелая атлетика у нас развивается очень активно.

Как рассказал Александр Коробейников, не за горами открытие в Солнечнодольске Изобильненского района современного тяжелоатлетического центра, строительство которого под личным контролем губернатора Владимира Владимирова.

Почетным гостем невинномысского турнира стал двукратный чемпион Европы, призер мировых первенств, рекордсмен мира Давид Беджанян. Он выступает в весовой категории до 105 килограммов. Месяц назад Давид завоевал по сумме двоеборья «бронзу» чепионата мира, проходившего в Алма-Ате. Борьба на помосте шла бескомпромиссная. В своих подходах к штанге претенденты на медали, в том числе и наш земляк, несколько раз (!) обновили мировой рекорд в толчке (238 килограммов), установленный в свое время Давидом Беджаняном. Да, тяжелая атлетика - это тяжелейший труд. Что же дает силы идти дальше? Отвечает Давид Беджанян, который, кстати, на днях удостоен письменной благодарности от Президента России Владимира Путина.

● **Представительница тяжелоатлетической династии Чемеркиных - Ксения Чемеркина.**

- Нам, спортсменам, созданы прекрасные условия для тренировок. Поэтому с нас и спрос. И еще важный момент: в меня верит множество людей, это, во-первых, мой наставник, заслуженный тренер России Владимир Книга, члены Федерации тяжелой атлетики, болельщики и многие-многие другие, кто со мной в любой ситуации. Как я могу их подвести?!

Показательный момент: появляются в крае уже и тяжелоатлетические династии. Например, все дети еще одного почетного гостя турнира, нашего земляка Олимпийского чемпиона Атланты 1996 г. Андрея Чемеркина - сыновья Иван и Игнат и дочка Ксения - занимаются штангой.

- Я их не заставлял, да никто и не заставит никогда человека из-под палки «железо» тягать, - говорит с улыбкой Андрей Чемеркин. - Сами решили. Ну а тренировать некому было ребят, поэтому я сам, причем нехотя, ворвался в тренировочный процесс. А сегодня, признаюсь, от этого самого процесса получаю непередаваемое удовольствие! Вот так собственные дети папу «за уши» втянули обратно в тяжелую атлетику. Будет или нет настоящий успех, от них зависит. Но азарт у них появился, потому иногда тренировки такие бывают интенсивные, что ой-ой-ой! Я другое, главное скажу: бывая на краевых юношеских турнирах по тяжелой атлетике, каждый раз вижу, что растет достойная смена нынешним спортсменам, защищающим спортивную честь края на самом высоком уровне. А значит, будут у нас и в будущем медали и рекорды.

У мужчин обладателями кубка края стали Василий Войтенко и Борис Хачатуров, Эдуард Ананян и Ярослав Батраков (все воспитанники заслуженного тренера России Вячеслава Адаменко из Буденновска); Александр Инжиевский и Руслан Поклад из Ставрополя (тренер - мастер спорта Евгений Несмиянов); Сергей Курченко из Левокумского района (тренер - отличник физической культуры и спорта России Михаил Климов) и Владислав Смоляков из Новоалександровска (тренер - мастер спорта международного класса Игорь Смоляков). Среди девушек обладательницей кубка края стала мастер спорта Елена Стародубцева, на втором месте Виктория Шестопалова (обе представляют Новоалександровск, тренер И. Смоляков), а третье место заняла Ксения Чемеркина из поселка Солнечнодольска (тренер - олимпийский чемпион Андрей Чемеркин).

АЛЕКСАНДР МАЩЕНКО.
Фото автора

ИНФО-2014

В Северо-Кавказском федеральном университете прошел краевой этап Всероссийского молодежного танцевального хип-хоп баттла среди любителей и профессионалов «Барахолка: танцуй - продай». Мысль организовать такие соревнования пришла в голову ставропольскому танцору Александру Черняеву. В этом году его идею поддержали на форуме «Машук», где Александр получил грант на проведение «Барахолки».

ТАНЦЕВАЛЬНЫЕ СРАЖЕНИЯ

- Сегодня ничего не продавали, но зато обменивали. Дело в том, что, чтобы зарегистрироваться, участникам нужно было обменяться вещами, нужными для танцев. Приносили кепки, майки, джинсы, различные повязки и напульсники. Думаю, у каждого останется что-то на память о мероприятии, - рассказал организатор.

Соревновались ребята в двух номинациях: хип-хоп и хаус. Сейчас это популярные стили. Участвовали в баттлах как профессионалы, так и начинающие. Главное, чтобы танцор был не младше шести лет. Строгое жюри оценивало технику, музыкальность, подачу и имидж ребят. В числе судей были профессиональные танцоры, чемпионы многих всероссийских и международных конкурсов и баттлов.

Ставропольская школьница Елена Тищенко недавно увлеклась этими танцевальными направлениями, но уже успела их полюбить.

- Здесь потрясающая атмосфера! Когда выходишь на баттл, заряжаешься энергией. Побольше бы таких соревнований в нашем городе, - поделилась девушка.

В следующий, уже всероссийский этап попадают все полуфиналисты. Пройдет он в Ставрополе 24-25 января.

Ну а победительницей нынешнего этапа в номинации «Начинающие хип-хоп» стала Ирина Потужная из Невинномысска. В том же виде танцев, но уже среди профессионалов равных не было Кристине Лаврентьевой из Ставрополя.

В номинации «Хаус» победу одержали также представительницы города химиков. Среди начинающих Екатерина Пластун, а среди профи Ирина Спивак.

+ВИДЕО на www.stapravda.ru

ТАТЬЯНА ЧЕРНОВА.
Фото автора.

Чемпионат уходит на каникулы

Состоялись игры пятого тура чемпионата края по баскетболу среди мужских команд производственных коллективов, городов и муниципальных образований на кубок губернатора Ставрополья.

В ДИВИЗИОНЕ «Ставрополь» игры проходили в спортзале ИДНК. Главным матчем тура стала встреча между прошлогодним чемпионом - командой «МКС» и лидерами студенческого баскетбола - командой СтГАУ. С первых минут встречи студенты взяли инициативу в свои руки и повели в счете 12:2. Но опытные «молочники» постепенно настигли соперников, и на перерыв команды ушли с трехочковым преимуществом студентов. Вторая половина встречи началась в равной борьбе, но несколько точных попаданий с игры опытного Андрея Тимакова вывели «МКС» вперед. В дальнейшем игра также носила упорный характер. Финальная сирена зафиксировала очередную победу «МКС» - 72:67.

Пятую победу кряду одержала хорошо укомплектованная команда «Теплосеть», переигравшая «Газпром» со счетом 83:49. Дебютант чемпионата - команда «Крайбольница» одержала первую победу в принципиальном споре с командой администрации города Михайловска - 67:54. Дружная «Инфа» обыграла команду ДЮСШОР № 1 со счетом 90:58. В качестве оправдания проигравших заметим, что у юных спортсменов отсутствовала тренер Г. Пенькова, которая на зональных соревнованиях первенства России по баскетболу среди мальчиков 2002 года рождения в Ессентуках привела свою команду к победе. Второе место в «зоне» заняли ессентучане (тренер С. Ломко). Так что впервые за последние годы в полуфинале первенства страны от нашего края будут играть две команды.

Результаты тура в дивизионе «КМВ»: БК «Георгиевск» - БК «Лермонтов-1» - 56:47; БК «Пятигорск» - БК «Ессентуки» - 109:101; БК «Курская» - БК «Лермонтов-2» - 64:27; БК «Невинномысск» - БК «Минводы» - 80:70. В дивизионе «КМВ» таблицу возглавляет, по мнению специалистов, весьма интересная команда Пятигорска. В борьбе за две путевки в «финал четырех», который состоится 9 и 10 мая 2015 года, участвуют также команды Ессентуков, Минеральных Вод и ОАО «Арнест» (Невинномысск).

После пятого тура чемпионат прервался на рождественские и новогодние каникулы. Возобновится он 17 и 18 января 2015 года.

С. ВИЗЕ.

В Нальчике прошел чемпионат России по рукопашному бою, собравший более 250 участников в составах 33 команд. Были разыграны награды в 19 весовых категориях среди мужчин и женщин. Безоговорочную общекомандную победу одержала сборная Ставрополья.

Неслабые девушки

18 наших бойцов завоевали на турнире 14 медалей: две золотые и по шесть серебряных и бронзовых. Чемпионками России стали Марьям Алдамова и Евгения Чухарева, выигравшая также бронзовую награду в абсолютной весовой категории. Обе девушки - воспитанницы заслуженного тренера страны Лабазана Лабазанова из Курсавки. Еще четверо его подопечных стали призерами соревнований: Малика Шахидова и Элиза Алдамова - серебряными, а Татьяна Волкова и Исмаил Мадаров - бронзовыми. Вторыми в своих весовых категориях стали также Наталья Дмитриенко, Наталья Кирилина (тренер Н. Сизененко) и Юлия Колесниченко (наставник А. Денисов). Третьи места у Екатерины Петренко (Н. Сизененко), Ксении Швицовой (С. Абрамян) и Алены Земляной (В. Веселов).

Все победители и серебряные призеры вошли в основной состав сборной команды России, которая будет готовиться к третьему чемпионату мира в России. Ближайшим соревнованием по рукопашному бою станет открытый краевой новогодний турнир среди юношей и девушек до 17 лет, который пройдет в столице края с 19 по 21 декабря.

С. ВИЗЕ.

РЕКЛАМА ● ОБЪЯВЛЕНИЯ

ИНФОРМАЦИОННОЕ СООБЩЕНИЕ

Министерство имущественных отношений Ставропольского края в информационное сообщение о проведении конкурсов на замещение вакантных должностей руководителей унитарных предприятий Ставропольского края, опубликованное в газете «Ставропольская правда» от 29 ноября 2014 года, вносит следующие изменения:

в разделе «**Требования, предъявляемые к претенденту на замещение должности руководителя ГУП СК «Труновское межрайонное дорожное ремонтно-строительное управление**» абзац 1 читать в редакции: «наличие опыта работы в сфере деятельности предприятия не менее пяти лет»;

абзац 3 читать в редакции: «высшее техническое или экономическое образование».

17 декабря 2014 года на 63-м году жизни скоропостижно скончался талантливый педагог, наставник студенчества, заслуженный работник физической культуры и спорта Российской Федерации, заведующий кафедрой физической культуры и спорта ИДНК

МАСЛЕННИКОВ Александр Юрьевич.

Родился Александр Юрьевич 18 июня 1951 г. в городе Ставрополе в семье служащих.

С 1968 по 1972 год обучался в Ставропольском государственном педагогическом институте, получил диплом учителя физического воспитания.

В период 1972 – 1973 годов проходил службу в рядах Советской армии.

С 1973 года посвятил себя своей специальности, работал в должностях учителя физического воспитания, тренера, старшего преподавателя, заведующего кафедрой физической культуры и спорта ИДНК.

С 2001 года Александр Юрьевич работал в Институте Дружбы народов Кавказа, прошел путь от старшего преподавателя до заведующего кафедрой физической культуры и спорта.

Он внес вклад в развитие детского и студенческого спорта на Ставрополье. Его педагогический талант воспитал тысячи известных миру, Европе, всей России спортсменов-чемпионов, которые завоевали медали мира, Европы, России и Ставрополья.

Александра Юрьевича высоко ценили в институте и за его пределами. Ему присвоены почетные звания «Ветеран труда» и «Заслуженный работник физической культуры и спорта Российской Федерации». За многолетнюю научно-педагогическую деятельность, большой вклад в дело подготовки высококвалифицированных специалистов он награжден почетной грамотой Министерства образования Российской Федерации.

Принципиальным, добрым, сердечным и отзывчивым - таким в нашей памяти навсегда останется Александр Юрьевич.

СВЕТЛАЯ ЕМУ ПАМЯТЬ!

Сотрудники института выражают искренние соболезнования родным и близким Масленникова Александра Юрьевича, память о нем сохранится навсегда в сердцах родных, близких, коллег, ученых, выпускников и студентов.

Гражданская панихида состоится 19 декабря 2014 года в 11 часов в Институте Дружбы народов Кавказа по адресу: г. Ставрополь, пр-т К. Маркса, 7.

Отпевание состоится в Татианинском домовом храме Института Дружбы народов Кавказа.

Погребение состоится на Игнатьевском кладбище.

УЧРЕДИТЕЛИ:
Правительство Ставропольского края
Дума Ставропольского края
АНО «Издательский дом «Ставропольская правда»

Главный редактор М. Л. ЦЫБУЛЬКО

ИЗДАТЕЛЬ:
АНО «Издательский дом «Ставропольская правда»

АДРЕС ИЗДАТЕЛЯ И РЕДАКЦИИ:
355008, г. Ставрополь, пр. К. Маркса, 15
E-MAIL:
gazeta@stapravda.ru

ТЕЛЕФОНЫ
Приемная - 94-05-09
Бухгалтерия - 94-05-95
Журналисты:
94-07-05, 94-15-39, 94-12-67

РЕКЛАМА - 945-945

ЧИТАЙТЕ НАС:
в Интернете - http://www.stapravda.ru/;
с мобильного телефона - http://pda.stapravda.ru/

Газета распространяется по подписке (подписной индекс для индивидуальных подписчиков - 12696, для предприятий - 31678), в розницу, на бортах воздушных судов авиакомпаний «Аэрофлот», «Донавиа», «РОСТэйр», «Трансаэро», «Россия», «Таймыр», «Уральские авиалинии», «АК БАРС АЭРО», «РусЛайн», выполняющих регулярные рейсы из аэропортов Минеральных Вод и Ставрополя

ПРЕДСТАВИТЕЛЬСТВО РЕДАКЦИИ В МОСКВЕ:
АРС ПРЕСС
Альянс руководителей региональных СМИ России (АРС-ПРЕСС),
127137, Москва, а/я 102 - для писем, тел./факсы: (499)257-40-44,257-43-45,
e-mail: sbdjoru@mtu-net.ru,
www.arspress.ru

Газета зарегистрирована Управлением Федеральной службы по надзору в сфере связи, информационных технологий и массовых коммуникаций по Ставропольскому краю. Регистрационное свидетельство ПИ № ТУ 26-00409. Ответственность за содержание и достоверность сведений в газетных материалах и рекламных объявлениях несут авторы. Их точка зрения не всегда может совпадать с позицией редакции

Рукописи и снимки не рецензируются и не возвращаются. Перепечатка публикаций и их фрагментов возможна с разрешения редакции, ссылка на «Ставропольскую правду» обязательна

Газета набрана и сверстана в редакции «Ставропольской правды»

Отпечатано в типографии ГУП СК «Издательский дом «Периодика Ставрополья» (356240, г. Михайловск, ул. Ленина, 154)

Тираж 10.094

Тираж сертифицирован Национальной тиражной службой

Заказ № 3898

Подписано в печать в 19.00

КЛУБ О'К

Я инженер с детства, это во мне заложено матушкой-природой. Когда все дети верили в Деда Мороза, я строил ему ловушки с шумовой сигнализацией из набора «Юный сапер».

Пятилетний сын подходит к отцу, читающему газету, и просит:

- Папа, сделай мне чай!

- Ой, сынок, я так устал сегодня. Сделай себе сам.

- Ну папочка! Ну пожалуйста...

- Хорошо, тогда давай поступим так: ты сделаешь чай мне, а я тебе.

- Давай.

Спустя пять минут:

- Папа, вот твой чай!

- Я перехотел, сынок. Пей его сам.

Объявление в газете «Люберецкая панорама»: «В результате вчерашней перестрелки в Малаховке освободились клички Счастливчик и Весельчак».

Муж говорит жене:

- Смотри, что пишут. Производители кока-колы убрали из состава вредное бромированное растительное масло.

Жена:

- Блин! Неужели конец народным рецептам удаления ржавчины, коррозии, пятен крови?

- Милый, а что будет, если ты узнаешь, что я тебе изменила?

- Я надеюсь, что я этого не узнаю.

- Я тоже на это надеюсь.

КРОССВОРД

ПО ГОРИЗОНТАЛИ: 1. Ограда. 4. Деликатес для божьей коровки. 6. Хлопчатобумажная ткань с гладкой лицевой поверхностью. 10. Знак восточного гороскопа. 11. Часть сбруи. 12. Форма бровей. 13. Очень высокая волна. 15. Металлическая коробка для стерилизации перевязочного материала. 16. Имя футболиста Дзагоева. 19. Традиционное средство для похудения. 20. Рыба семейства окуневых. 22. Город в Румынии. 23. Автор сочинения, письма, скрывший свое имя. 25. Французский революционер. 27. Девочка, ставшая Яло. 28. Деятель армянского освободительного движения против иранского и турецкого ига, XVII-XVIII вв. 29. Один из Алеутских островов. 33. Африканский барабан. 36. Река в Турции, Сирии. 37. Приток Оби. 39. Женское имя. 41. Карточная королева. 43. Имя главного героя мультфильма «Боцман и попугай». 45. Курорт в Грузии. 47. Полая нижняя часть стержня пера птиц. 48. Отечественный авиаконструктор. 49. Яркое эстрадное представление. 50. «Враг» бемолей и диезов. 51. Корейская марка авто. 52. Разговорное название разновидности компьютерных вирусов.

ПО ВЕРТИКАЛИ: 2. Парусное плоскодонное судно типа баржи. 3. «Ремень», растущий в кустах. 4. Город в Краснодарском крае. 5. Охотничья сумка для дичи. 6. Буква греческого алфавита. 7. Библейский персонаж, праведник. 8. Рыхлый, глубокий снег. 9. Повесть Куприна. 14. Французский архитектор XVII в., дворец в Версале. 15. Город в Италии. 17. Жилище лисы. 18. Большой званый прием, вечер. 21. Коллектив кровных родственников. 23. Жанна Д'... 24. Ископаемая птица. 25. Бог смерти в древнеримской мифологии. 26. Административно-территориальная единица в Греции. 30. Крыша земли. 31. Зеркальщик из сказки «Королевство кривых зеркал». 32. Вид попугаев. 34. Вода по-латински. 35. Силуэт, созданный солнцем. 36. Древний народ. 37. Беглый каторжник. 38. Гармонь. 40. Самая большая ягода в мире. 42. Ядовитое дерево. 44. Большое тяжелое орудие для ручной ковки. 46. Слово, которым начинается знаменитая католическая молитва в честь Девы Марии. 49. Часть позвоночника.

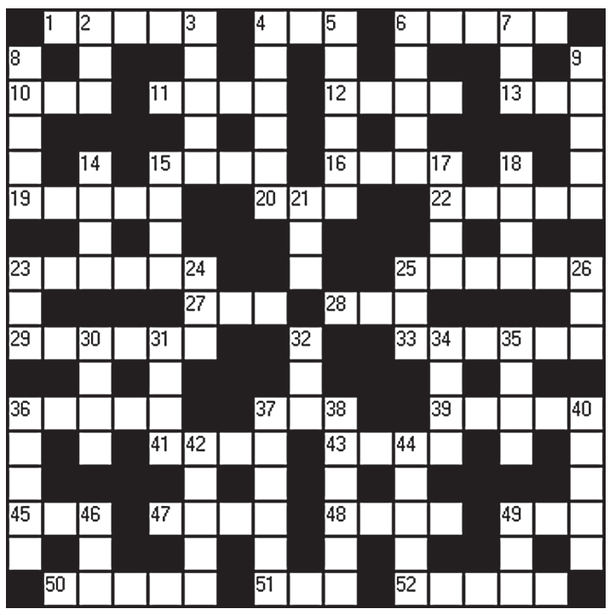

ОТВЕТЫ НА КРОССВОРД, ОПУБЛИКОВАННЫЙ 17 ДЕКАБРЯ.

ПО ГОРИЗОНТАЛИ: **1. Дурак. 4. Череп. 7. Паллада. 8. Тривиум. 11. Рона. 12. Триммер. 13. Кофр. 16. Опера. 17. Ермак. 19. Ремиз. 20. Тунец. 21. Эгида. 23. Декор. 25. Ягуар. 26. Лиана. 29. Кедр. 30. Дунгари. 33. Пена. 36. Ресурсы. 37. Ступица. 38. Рояль. 39. Робот.**

ПО ВЕРТИКАЛИ: **1. Деление. 2. Рвач. 3. Квадр. 4. Чутье. 5. Руис. 6. Прикорм. 7. Перно. 9. Мороз. 10. Имама. 14. Лахудра. 15. Градула. 17. Емеля. 18. Кагор. 22. Лузга. 23. Докер. 24. Кадастр. 27. Аферист. 28. Агата. 31. Упырь. 32. Растр. 34. Троя. 35. Румб.**

ПРОГНОЗ ПОГОДЫ **19-21 декабря**

Информация с сайта РАСПИСАНИЕ ПОГОДЫ (www.rp5.ru)

Территория	Дата	Атмосферные явления	Ветер, м/с	t воздуха, °С ночью	t воздуха, °С днем
Западная зона Ставрополь, Невинномысск, Новоалександровск, Красногвардейское, Донское, Грачевка	19.12		ЮЗ 1-3	0...1	4...10
	20.12		ЮЗ 2-4	2...3	6...10
	21.12		ЮЗ 1-3	2...4	6...10
Р-н КМВ Минводы, Пятигорск, Кисловодск, Георгиевск, Новопавловск	19.12		З 1-2	-1...1	2...7
	20.12		З 1-2	1...2	2...5
	21.12		З 1-2	-1...1	2...5
Центральная и Северная зоны Светлоград, Александровское, Новоселицкое, Благодарный, Ипатово, Дивное	19.12		З 2-3	-1...1	2...10
	20.12		ЮЗ 2-4	-1...2	5...10
	21.12		ЮЗ 1-3	-1...2	6...9
Восточная зона Буденновск, Арзгир, Левокумское, Зеленокумск, Степное, Рощино	19.12		ЮЗ 1-2	-1...1	2...6
	20.12		ЮЗ 1-2	1...2	4...8
	21.12		ЮВ 1-2	2...3	4...7

ясно, переменная облачность, облачно, дождь, снег, гроза

● ДОСЬЕ ИНТЕРЕСНОГО ФАКТА ● ДОСЬЕ ИНТЕРЕСНОГО ФАКТА ● ДОСЬЕ ИНТЕРЕСНОГО ФАКТА ● ДОСЬЕ ИНТЕРЕСНОГО ФАКТА ●

КРОКОДИЛ ПРАЗДНУЕТ 114-ЛЕТИЕ

Нильский крокодил по кличке Генри, считающийся старейшим в мире из числа обитающих в неволе рептилий, празднует свое 114-летие. Об этом сообщает Day.Az со ссылкой на BBC.

Крокодил обитает в заповеднике Crocworld в южноафриканской провинции Квазулу-Натал. По словам зоологов, Генри родился в Ботсване, его поймали в 1903 году после того, как он съел нескольких детей. Сейчас Генри большую часть своего времени нежится на солнце на берегу пруда в парке.

ЗИМНИЙ ВОЗРАСТ

Косметологи и прочие эксперты в области красоты предупреждают: мешки под глазами, делающие женщину визуально примерно на пять лет старше, - неизменный атрибут зимы. Они специально проанализировали состояние 5000 женщин в возрасте 27-60 лет. Исследователи хотели выяснить, как смена сезона влияет на кожу, пишет MEDdaily.

Оказалось, зима старила в среднем на четыре года и восемь месяцев. Из-за нехватки солнечного света кожа становилась более бледной, что подчеркивало мешки под глазами. Проблема усугублялась при повышенном уровне усталости ввиду дефицита витамина D, продуцируемого в теле под воздействием солнечного света, и при нехватке серотонина, дающего приятные ощущения. Почти так же дела обстоят и с мужчинами, говорит исследование, проводившееся в лаборатории компании AMA Laboratories (США). Итак, 82% женщин жаловались на круги под глазами и отечность в зимний период. Летом с подобными проблемами сталкивались лишь 38% женщин. По словам Марка Бинетта, эксперта в области старения, последние изыскания все чаще связывают наличие отечности и кругов под глазами с нехваткой витаминов D и K. Притом темные круги - самая распространенная проблема. Нередко она вызвана тем, что маленькие капилляры пропускают кровь, которая скапливается под поверхностью кожи. Кровь начинает окисляться и становится темной. Так как зимой кожа становится более прозрачной, особенно видно, когда под глазами скапливается жидкость.

МИНУСЫ РАБОТЫ

Зимой многие люди приезжают на работу до того, как рассветет, а попадают домой, когда уже темно. Такой режим, приводящий к нехватке солнечного света, грозит серьезными психическими проблемами. Если человек не получает каждый день должную порцию солнечного света, то у него развивается депрессия и апатия. Все это может привести к сезонному аффективному расстройству, предупреждает MEDdaily.

Три человека из 10 встают до рассвета в зимние месяцы и возвращаются домой уже после заката. Это показало обследование 2000 человек. Из них 50% были озабочены тем, что на рабочем месте не хватало источников естественного освещения. А примерно каждый десятый вообще был лишен естественного освещения на работе. Доктор Лаура Дэвидсон призывает установить дополнительные источники света в плохо освещенных офисах. Кстати, ученые выяснили, что самый тяжелый день зимы - третий понедельник января. Здесь соединяется эффект плохой погоды, наличие долгов, оставшихся от прошлого года, тяжелое состояние после празднования Нового года и сниженная мотивация.