СТАВРОПОЛЬСКАЯ ПРАВДА

www.stapravda.ru

ОБЩЕСТВЕННО-ПОЛИТИЧЕСКАЯ ГАЗЕТА СТАВРОПОЛЬСКОГО КРАЯ

Цена 7 рублей

Издается с 31 июля 1917 г. В 1967 г. награждена орденом Трудового Красного Знамени

Среда, 4 июля 2012 года

№ 158-159 (25676-25677)

ЗЕРКАЛО ДНЯ

ПО ОПЫТУ КОЛЛЕГ

В краевом министерстве курортов и туризма намерены широко применять в работе передовой опыт коллег, который был презентован в ходе завершившейся в Ростове-на-Дону Всероссийской конференции, посвященной актуальным проблемам и перспективам развития событийного туризма, сообщает пресс-служба ведомства. В работе конференции приняли участие более 120 специалистов из Московской, Калужской, Вологодской, Волгоградской и Ростовской областей, Ставрополья, Чечни и Ингушетии и представители Всемирной туристской организации по Европе. Министр курортов и туризма СК В. Ченцова в числе прочего обсудила с представителями Ростуризма дальнейшее сотрудничество, перспективы развития направлений туризма в нашем регионе. Также говорилось о тесном взаимодействии всех структур, компетенции которых позволят системно решать вопросы развития туриндустрии, новых направлений и привлечения бизнеса.

Ю. ПЛАТОНОВА.

УБОРКЕ МЕШАЮТ ДОЖДИ

По сравнению с предыдущим днем ставропольский каравай потяжелел совсем незначительно: ходу уборочной кампании мешают дожди во многих районах края, не дающие хлеборобам выйти в поле. По оперативной информации пресс-службы министерства сельского хозяйства СК, на 3 июля обмолочена 791 тысяча гектаров, собран 1 миллион 708,6 тысячи тонн зерна при средней урожайности 21,6 центнера с гектара. Первое место по этому результату удерживает Новоалександровский район - 43 центнера, второе - Труновский - 31,2, третье - Изобильненский - 30,9 центнера.

Т. СЛИПЧЕНКО.

КАЗАКИ У АРХИЕРЕЯ

Глава Ставропольской митрополии, епископ Ставропольский и Невинномысский Кирилл встретился с представителями казачества востока края. От казачьей общины села Камбулат, входящего в Светлоградское благочиние, на прием к владыке прибыли помощник атамана Георгий Мотохов и молодой казак Николай Истошин. Они донесли до главы епархии просьбу о возвращении в церковь села престольной иконы Казанской Божией Матери, имеющей необычную историю. В послевоенные годы икона была спасена из разрушенного храма монахиней Агриппиной, а спустя тридцать пять лет передана ею на хранение в храм города Светлограда. Как рассказал помощник атамана, живы свидетели того события, жив и священник, принимавший образ. А еще казаки обратились к архиерею с предложением назначить к ним постоянного священника и оказать миссионерское покровительство селу. Владыка обещал содействие и подчеркнул особую важность укрепления духовности и торжества православия на востоке края.

Н. БЫКОВА.

ЛУЧШИЙ ЗООТЕХНИК

Министерство сельского хозяйства СК подвело итоги краевого профессионального конкурса «Лучший зоотехник». Победители определялись в каждой из четырех почвенно-климатических зон. По первой лучшим признан Муртузали Кагиров (ООО «Турксад» Левокумского района), по второй - Владимир Патёта (СПК «Племзавод «Вторая пятилетка» Ипатовского района), по третьей - Владимир Степанов (ООО «Приволье» Красногвардейского района), по четвертой зоне - Лидия Шинкаренко (ФГУП племенной птицеводческий завод «Северо-Кавказская зональная опытная станция по птицеводству» Российской академии сельскохозяйственных наук» Георгиевского района).

Т. КАЛЮЖНАЯ.

БИОЛОГИЧЕСКАЯ ЗАЩИТА

В окрестностях Ставрополя на Новомарьевской поляне состоялось тактико-специальное учение службы биологической защиты Ставропольского края на базе Ставропольского научно-исследовательского противочумного института. Во время учений отрабатывалось полное практическое развертывание и подготовка к работе специализированной противоэпидемической бригады, основное предназначение которого - обеспечить безопасность населения Северного Кавказа от биологических террористических угроз. Всего в тренировке приняли участие 38 человек и шесть единиц техники. Как сообщает пресс-служба МЧС края, специалисты института показали отличную выучку, хорошие знания и умения.

В. НИКОЛАЕВ.

ШОКИРУЮЩИЙ СЛУЧАЙ

произошел в краевом центре - местная жительница убила экс-супруга за то, что он не захотел принять душ. Как сообщает пресс-служба СУ СКР по краю, бывшие муж и жена и после развода продолжали жить в одной квартире. И вот в один из дней, ставший для него последним, глава семейства пришел домой навеселе. Женщине не понравился алкогольный запах, исходивший от благоверного, и она настоятельно посоветовала ему вымыться. На свою беду, мужчина отказался. Расплата последовала незамедлительно: сначала поборница чистоты дважды ударила его утюгом по голове, а когда он упал, задушила шнуром от утюга. Потом дама расчленила тело и «разбросала» его части в разных лесных массивах города. Возбуждено уголовное дело, подозреваемая взята под стражу.

Ю. ФИЛЬ.

ЖЕСТОКИЕ НРАВЫ

В Шпаковском районном суде начинается слушание уголовного дела в отношении двух жителей Узбекистана, отправивших на тот свет своего товарища. Как сообщает пресс-служба СУ СКР по краю, мужчины работали на одной из строек Михайловска и в один из дней что-то не поделили со своим земляком. Во время ссоры, переросшей в драку, они забили его насмерть и, чтобы скрыть следы преступления, сбросили тело с восьмого этажа.

У. УЛЬЯШИНА.

АКЦИЯ

Выйти из сумрака

Вчера, в свой профессиональный праздник, Госавтоинспекция Ставрополья провела акцию «Растонируй без штрафа»

Как известно, с 1 июля вступили в силу изменения в КоАП РФ, ужесточающие наказания за ряд правонарушений в области ПДД, в частности за тонировку автостекол, не отвечающую требованиям технического регламента. Напомним, что согласно действующему законодательству светопропускная способность лобового стекла и передних стекол должна быть не меньше 70 процентов. И если это условие не соблюдается, отныне помимо штрафа в размере 500 рублей предусмотрено снятие государственных регистрационных знаков. При этом следует иметь в виду, что номера снимаются до устранения причины запрещения эксплуатации, то есть до снятия тонировки. Если водитель снимет тонировку на месте, тогда у инспектора ДПС не будет необходимости убирать с автомобиля номера. Однако если водитель хочет освободить авто тонировочной пленки в автосервисе – пожалуйста, в течение одних суток после снятия номеров он имеет право ехать на данном автомобиле к месту устранения причины запрещения эксплуатации, то есть в автосервис. Как только он снимет тонировку, госномера незамедлительно будут ему возвращены.

Понятно, что подвергаться такому наказанию мало кто хочет из автолюбителей. Как результат - практически во всех центрах тонирования очередь на снятие защитной пленки расписана уже на недели вперед. Так что у водителей, еще не «выведших из сумрака» своих «ласточек», перспектива неважная: либо доехать, как говорится, до первого инспектора и схлопотать штраф плюс снятие знаков, либо с риском повредить стекло провести операцию по растонированого самостоятельно. Чтобы дать автолюбителям последний шанс, во-первых, избавиться от незаконной пленки, во-вторых, не ждать своей очереди на проведение этой операции в сервисе и, в-третьих, сэкономить на растонировании, вчера с 10 до 12 часов на четырех стационарных постах ДПС Ставрополя и на двух постах в Пятигорске и Минводах сотрудники ГИБДД и специалисты СТО и центров тонирования оказывали бесплатную помощь автомобилистам по приведению автомобильных стекол в состояние, отвечающее требованиям технического регламента.

На одной из таких точек побывали корреспонденты «СП». Сразу скажу, меня удивило количество автомобилистов, желающих добровольно растонировать своих «лошадок». Может быть, особую роль сыграло то, что «операция» проводилась бесплатно. А может, то, что иного пути все равно отныне нет. В очередь к специалистам центра тонирования «Люкс», задействованным в проведении акции, выстроился целый автохвост из отечественных авто и иномарок. «Калины» и «Форды», «Ауди» и «Приоры» и даже вороной «Хаммер» терпеливо ожидали той минуты, когда их стекла проворные мастера очистят от пленки.

- А что делать, закон есть закон, - поделился своим мнением хозяин «Опеля» Роман. - От пленки все равно пришлось бы избавляться, почему бы не поучаствовать в акции?

- Я еще на прошлой неделе хотела растонировать свою машину, - вторит ему владелица «Калины» Катя. - Поехала в один сервис, второй, третий - везде говорят: ждите, не раньше чем к концу следующей декады. Сама снимать пленку не умею, ездить на тонированном авто чревато наказанием, а такая акция для меня - оптимальный выход.

- Приятно, что автолюбители позитивно восприняли нашу акцию, - отмечает заместитель начальника отдела пропаганды УГИБДД ГУ МВД РФ по краю Сергей Юдин. - И за время ее проведения в строй законопослушных водителей вернулись несколько десятков автовладельцев. Однако это мероприятие не разовое. Подобные акции, теперь уже в масштабах всего края, мы планируем провести к концу месяца.

ЮЛИЯ ФИЛЬ.

Фото ЭДУАРДА КОРНИЕНКО.

ДЕПУТАТСКИЕ СЛУШАНИЯ

Краевой футбол: новый стратегический курс

В комитете Думы Ставропольского края по культуре, молодежной политике, физической культуре и средствам массовой информации, который возглавляет депутат Елена Бондаренко, прошли депутатские слушания по вопросу «О состоянии и перспективах развития профессионального футбола в Ставропольском крае»

Инициатором встречи выступил член комитета Кирилл Кузьмин, который и вел заседание. В заинтересованном обмене мнениями приняли участие представители краевого парламента, краевых органов государственной власти и органов местного самоуправления, руководители спортивных организаций, предприятий и учреждений края.

Заместитель краевого спортивного министра Сергей Сериков кратко проинформировал собравшихся о статистике занимающихся в крае видом спорта номер один (это более 40 тысяч человек), напомнил итоги выступления профессиональных клубов края в завершившемся сезоне и ознакомил собравшихся с новым порядком предоставления субсидий физкультурно-спортивным организациям на частичное возмещение затрат по обеспечению подготовки и участия спортивных команд на всероссийских и международных соревнованиях от Ставропольского края.

Министр физической культуры и спорта края Александр Гребенюк предложил создать единую краевую команду, способную достойно представлять Ставрополье в первенстве России по футболу среди команд южной зоны второго дивизиона. На базе же отделения футбола Ставропольского училища олимпийского резерва (СУОР) создать юношескую команду, участвующую в чемпионате края, с перспективой ее заявления в турнир коллективов физической культуры (КФК).

Министра поддержал курирующий спортивную отрасль зампред ПСК Сергей Асадчев, пояснив, что ведутся переговоры с потенциальным спонсором, который может взять на себя многочисленные футбольные долги.

По мнению зампреда Думы Виктора Лозового, футбол сейчас не просто игра, а прежде всего политика. А чтобы в политике шагать в ногу со временем, нужно четко понимать, что мы от нашего футбола хотим. Если мы говорим о том, что он нужен, давайте договоримся, как мы будем его содержать, ибо сам он не выживет.

Гендиректор ФК «Динамо» Ставрополь» Николай Балакший с ходу взял быка за рога, предложив спортивному министру, невзирая на работу комиссии Счетной палаты, выдать команде положенные субсидии в размере 5,8 миллиона рублей для расчета с игроками. И получил вежливый отказ - на так называемую «нецелевку» деньги выделяться не будут.

Начальник команды «Машук-КМВ» (Пятигорск) Леонид Покаминов самым болевым вопросом, одновременно ставшим и предложением, обозначил необходимость создания на КМВ футбольного интерната с выстраиванием всей инфраструктуры, чтобы юные игроки чувствовали перспективу и их было бы сложнее «воровать» скаутам из более благополучных в футбольном отношении регионов.

Больше всех предложений внес генеральный директор ООО «Ставропольпромстрой» Валерий Кудрявенко. Ввиду того что найти 26 миллионов до 22 июля нереально, он предложил начать плясать от печки: приступить к переговорному процессу по приобретению арены «Динамо» в краевую собственность, а команде «Кавказтрансгаз-2005» добавить бюджетное финансирование и выйти на руководство «Газпром трансгаз Ставрополь» с предложением играть в Ставрополе. Либо просто набрать местную перспективную молодежь и выступать в любительской лиге, не стремясь ни в какие вторые дивизионы. Валерий Алексеевич даже предложил обратиться к конкретному футбольному меценату из соседнего региона, очень активно вкладывающему в развитие футбола значительные средства. Осталось решить вопрос, чем его заинтересовать, чтобы какую-то толику своих доходов он инвестировал в футбол Ставрополья.

Исполняющий обязанности генерального директора ФК «Ставрополь» Василий Гоков предложил пойти по пути наименьшего сопротивления: совместно с новым правительством края и городской администрацией в корне изменить и статус ФК «Ставрополь», способного на достойном профессиональном уровне представлять город и край в чемпионате России по футболу. Патриарх ставропольского футбола, а ныне методист ДЮСШ «Кожаный мяч Романа Павлюченко» Геннадий Тиранов предложил на базе СУОР создать центр профессиональной подготовки футболистов и методический центр по подготовке тренеров, работающих с детьми и юношами. Только тогда мы сможем в перспективе на что-то надеяться.

После обмена мнениями в соответствии с форматом мероприятия по итогам обсуждения думский комитет подготовит рекомендации, которые будут направлены во все заинтересованные ведомства. Кроме того, депутаты направят губернатору края Валерию Зеренкову письмо с предложением создать рабочую группу, куда войдут представители правительства края и спортивной общественности, а также депутаты краевой Думы для выработки рекомендаций по рассматриваемому вопросу.

СЕРГЕЙ ВИЗЕ.

Полную версию материала читайте на www.stapravda.ru

ИНФО-2012

КУБОК ПОБЕДЫ

В Ставрополе завершился XVI краевой футбольный турнир среди спортсменов-ветеранов «Кубок Победы».

В соревнованиях, проводимых Союзом ветеранов футбола Ставрополья под патронажем СРО ВПП «Единая Россия», приняли участие шесть коллективов, укомплектованных игроками, чей возраст перевалил за 40 лет. Сначала команды сразились в двух подгруппах, и по две лучшие дружины из каждой вышли в полуфинал. На этой стадии «Комфорт» из краевого центра уступил землякам из «Наири» - 0:5, а команда «Ди Наполи» из Нальчика лишь в серии послематчевых пенальти переиграла «Кавказ» из Махачкалы - 5:4 (основное время завершилось 2:2). В решающей игре футболисты из «Наири» разгромили своих соперников со счетом 9:0. Лучшим игроком турнира был признан нальчанин Муаэд Пшиажев, а лаврами лучшего вратаря состязаний был увенчан Константин Лукинов из «Наири». Игроки команд-финалистов награждены кубками, медалями и ценными призами.

С. ВИЗЕ.

ОФИЦИАЛЬНАЯ ХРОНИКА

ЭКСТРЕМИСТСКОЕ ДАВЛЕНИЕ

В Махачкале под председательством директора ФСБ России Александра Бортникова состоялось заседание Национального антитеррористического комитета.

В его работе принял участие губернатор Валерий Зеренков. Главной темой стала профилактика угроз терроризма на Северном Кавказе. Комментируя повестку заседания, В. Зеренков отметил, что, хотя в крае сохраняется стабильная оперативная обстановка, Ставрополье ощущает экстремистское давление. С начала года совершено два преступления экстремистского характера. Радикальные движения ведут вербовку молодежи, используя современные технологии, Интернет. При этом немалая часть экстремистских сайтов находится на зарубежных серверах.

Губернатор Ставрополья, сообщает его пресс-служба, считает необходимым разработать государственный механизм защиты от информации экстремистского и террористического содержания в Интернете, для чего необходимо совершенствование российского законодательства. Кроме того, нужны единые федеральные требования к защищенности объектов вероятных террористических устремлений. В ряде случаев вопросы обеспечения их безопасности решаются собственниками и зависят от их добросовестности. Необходимо законодательно закрепить ответственность руководителей за несоблюдение мер антитеррористической защищенности, уверен глава Ставрополья.

Ю. ПЛАТОНОВА.

В ЦЕНТРЕ ВНИМАНИЯ – НЕВИННОМЫССК

В Невинномысске прошла встреча первого заместителя председателя правительства СК Невинномысска В. Шурупова с представителями промышленных предприятий, малого и среднего бизнеса города.

Как сообщили в администрации города химиков, во встрече также приняли участие министр промышленности, энергетики и транспорта СК Д. Саматов, председатель Ставропольского краевого отделения Общероссийской общественной организации малого и среднего предпринимательства «ОПОРА РОССИИ» Н. Сасин. Как отметил В. Шурупов, доля Невинномысска, занимающего ведущее место среди муниципальных образований края по отгрузке товаров, выполнению работ и оказанию услуг по промышленным видам экономической деятельности, составляет третью часть общекраевого объема. В городе начало работу первое предприятие индустриального парка, на ближайшее время в парке запланирован пуск заводов по изготовлению металлопрофиля, теплоизолированных панелей. Продолжилась встреча в режиме «вопрос - ответ». Собравшихся интересовало участие Невинномысска в программах по обеспечению жильем детей-инвалидов, по капитальному ремонту жилых домов и т.д. Часть ответов была получена сразу, часть проблем взята правительством края под контроль.

А. ИВАНОВ.

ВСЕ ДЛЯ УДОБСТВА ГОРОЖАН

Традиционная планерка в администрации Ставрополя началась с вручения цветов и благодарственных писем команде мастеров по парикмахерскому искусству, декоративной косметике и маникюру, которые заняли первое место на проходившем в Кисловодске чемпионате профессионального мастерства «Созвездие Кавказа».

- Отрадно, что в сфере красоты и бытового обслуживания работают такие энергичные и талантливые люди, неустанно стремящиеся к творческому развитию и совершенствованию, - отметил исполняющий полномочия и обязанности главы администрации города Андрей Джатдоев и пожелал конкурсантам дальнейших побед и, главное, благодарных отзывов об их работе горожан.

Далее перешли к обсуждению насущных вопросов жизни города. В частности, готовности всех городских служб к межведомственному электронному обмену документами. Напомним, с 1 июля чиновники могут потребовать от людей, обратившихся за какой-либо услугой в государственные или муниципальные органы, только документы личного хранения, все остальные справки они должны запрашивать сами. Как доложил руководитель МФЦ Дмитрий Семко, многофункциональный центр готов к тому, что теперь будет сам, как того требует законодательство, запрашивать необходимые документы. На совещании также рассматривалась работа комитета градостроительства по заключению договоров с подрядчиками на строительство пристроек к детским садам, физкультурно-оздоровительных комплексов ряда школ, поликлиники в Юго-Западном микрорайоне. Обсуждались вопросы ремонта школ и детских садов, СДЮШОР по гандболу и учреждений культуры. Кроме того, управлению образования дано поручение в течение двух недель определить специализированные организации, которые будут ежедневно проводить технический осмотр школьных автобусов и освидетельствование их водителей.

В. НИКОЛАЕВ.

При содействии пресс-службы администрации Ставрополя.

ТЫСЯЧНЫЙ РУБЕЖ

Вчера состоялось очередное заседание комиссии Ставропольского края по вопросам помилования.

Рассмотрены ходатайства о помиловании двадцати пяти осужденных в возрасте от 20 до 59 лет. Кстати, среди них оказался «юбилейный», написавший тысячное по счету прошение: столько рассмотрено комиссией за десять лет ее работы. Часть из последней группы обратившихся отбывают наказание за преступления против жизни и здоровья (в том числе убийство), другие - за кражи, мошенничество, незаконный оборот наркотических средств, нарушения правил дорожного движения, повлекшие гибель людей. Более половины уже имели ранее серьезные нелады с законом, причем после осуждения к ним применялись гуманные меры в виде досрочного освобождения и амнистии. Но никто из них явно не оценил проявленного доброго отношения, не воспользовался данной возможностью встать на путь исправления. Большинство авторов прошений до осуждения нигде не работали, а в местах лишения свободы приобрели отрицательные характеристики. Вряд ли такие заслуживают снисхождения. Не вызывают сочувствия ни врач, чья халатность стала причиной смерти роженицы и младенца, ни горе-водитель, сбивший насмерть человека и даже не пришедший на помощь своей жертве. По итогам обсуждения комиссия предложила Губернатору края направить представления Президенту РФ о нецелесообразности применения актов помилования к данной группе осужденных.

Н. БЫКОВА.

ПОДРОБНОСТИ

«МАШУК» НАЧАЛ УЧИТЬСЯ

Как уже сообщала наша газета, в Пятигорске стартовал Всекавказский молодежный форум «Машук-2012», в первой смене которого участвуют свыше трехсот юношей и девушек из разлиных уголков Ставрополья.

После торжественного открытия, сопровождавшегося различными конкурсами, на форуме начались занятия по направлениям «Медиа-Кавказ», «Добрососедство» (волонтерство) и «Индустрия гостеприимства» (сервис и туризм). В нынешнем году преподаватели отказались от традиционных лекций в пользу интерактивных форм – деловых игр, дискуссионных площадок и мастер-классов. На встрече с доктором политических наук профессором Ставропольского филиала Московского государственного гуманитарного университета им. Шолохова Александром Масаловым говорилось о гражданском воспитании молодежи в условиях современного общества и поликультурной среды. Во время занятий разгорелась дискуссия о правах и обязанностях молодых россиян, споры о том, готово ли государство идти навстречу юношам и девушкам, насколько могут быть приняты и реализованы инновационные идеи. Однако самое горячее обсуждение вызвал вопрос борьбы с коррупцией и бюрократией. В итоге участники дискуссии пришли к единому мнению: поодиночке эти беды не решить, и лишь сплотившись, можно найти выход. Споры о том, где и какими методами его искать, долго шли между машуковцами даже за пределами шатра-лектория.

Немалый интерес участников форума вызвало занятие по технологии продюсирования молодежных проектов в сфере инновационной деятельности, которое провел специалист молодежного центра Предгорного района Роман Бачков. В рамках vip-лектория участники форума встретились с Михаилом Грушиным - президентом московской дирекции фестивально-концертных проектов авторской песни «Стольный град». О духовном начале говорил президент Международной исламской миссии Шафиг Пшихачев, который акцентировал внимание форумчан на необходимости сохранения и укрепления межнационального мира и согласия – этому учат все традиционные религии.

В. НИКОЛАЕВ.

По материалам официального сайта http://машукфорум.рф

ВИЗИТ

В рамках визита итальянской делегации прошла бизнес-встреча с представителями ведущих предприятий агропромышленного комплекса Ставрополья.

ЗЕМЛЯНИЧКА ПО-ИТАЛЬЯНСКИ

СТАВРОПОЛЬСКИЕ аграрии, в частности, заинтересовались итальянским оборудованием для глубокой переработки сельхозпродукции, хранения овощей и фруктов, уборки и обмолота сельхозкультур, а также системами полива и капельного орошения. Речь шла и о возможной поставке племенных животных, семенного материала, саженцев, сообщили в пресс-службе министерства сельского хозяйства СК. В качестве перспективного направления сотрудничества была отмечена организация в крае совместных производств по сборке и обслуживанию сельхозтехники. Кстати, такой опыт в крае уже имеется. Как сообщил представитель ООО «Южный Дом» Ярослав Хоминич, компания вот уже три года занимается сборкой агротехники из комплектующих узлов, поставляемых из стран Апеннинского полуострова, и готова рассмотреть новые предложения о взаимодействии. СПК «Советский» в Кировском районе выращивает землянику, частично используя при этом итальянский опыт. И сейчас, по словам главного агронома хозяйства Владимира Никулина, руководство предприятия готово к тому, чтобы полностью перейти на эту эффективную технологию, закупив соответствующее оборудование.

Коммерческий директор компании, занимающейся производством теплиц и сопутствующего ирригационного оборудования, Массимо Луккини рассказал, что его фирма поставляет теплицы под ключ, в которых предусмотрены самые современные программы, в том числе энергосберегающие. Гости готовы поставить их ставропольскому АПК. В то же время итальянцы заинтересованы в нашей пшенице, семенах подсолнечника, рапса, кукурузы, в овечьей шерсти. Аграрный бизнес Ставрополья является одной из наиболее выгодных сфер инвестирования, отметил заместитель министра сельского хозяйства Юрий Сербин. Он напомнил посланцам с Апеннин, что в АПК края сейчас реализуется 27 инвестиционных проектов на сумму 91 миллиард рублей (2,2 миллиарда евро), а в обойме перспектив находится еще более ста, оценочная стоимость которых составляет около 160 миллиардов рублей (4 миллиарда евро). Начальник управления сельского хозяйства администрации Предгорного района Николай Гаврилов предложил итальянцам принять участие в восьми инвестиционных проектах, которые можно реализовать на его административной территории. Стороны обсудили все возможные варианты сотрудничества, пообещав детально взвесить и проработать каждый из них.

Т. КАЛЮЖНАЯ.

ПРОДОВОЛЬСТВЕННАЯ БЕЗОПАСНОСТЬ

Крутые берега молочных рек

Мы уже сообщали, на базе СПК колхоза-племзавода «Казьминский» Кочубеевского района прошло краевое совещание, посвященное перспективам развития молочного животноводства, в котором принял участие министр сельского хозяйства СК Александр Мартычев.

● *Елена Лотина - счастливая обладательница суперприза губернатора края.*

ЭТО одно из приоритетных направлений регионального АПК, ведь речь идет о продовольственной безопасности, обеспечении своего населения жизненно важными продуктами питания. Ставрополье занимает 14-е место в стране по объемам продукции и шестое - по удою на одну буренку. На встрече было подчеркнуто, что прошлый год стал переломным для отрасли: впервые за несколько последних лет отмечена положительная динамика, перевыполнены целевые индикаторы, заложенные для нашего края в государственной программе развития АПК. Еще один немаловажный плюс - значительное увеличение поголовья в сельскохозяйственных организациях края, свидетельствующее о том, что интерес к отрасли растет.

Между тем все идет не так быстро, как того бы хотелось. В среднем за год каждый житель края выпивает почти 239 килограммов молока, в то время как по медицинским нормам полагается 320. Участники встречи проанализировали, что большую часть молочной реки - почти 78 процентов - «наводняют» личные подсобные хозяйства. Между тем будущее, уверены специалисты, за крупными животноводческими комплексами, оснащенными по последнему слову техники. Судите сами: недавно запущенные в эксплуатацию молочно-товарные комплексы уже принесли ощутимые результаты. Так, по итогам прошлого года сельхозорганизации Ипатовского района обеспечили прибавку в объеме полутора тысяч тонн, или на 15 процентов; Шпаковского - 8,3 тысячи тонн, или в два раза. Кстати, каждая ставропольская буренка в минувшем году по сравнению с позапрошлым стала щедрее более чем на 500 килограммов, средний удой достиг 5632 килограммов. А в хозяйствах Шпаковского района - 8133, Красногвардейского - 7238, Ипатовского - 6766, Труновского - 6386, Кочубеевского - 6281. В целом с плюсом в этом направлении сработали 14 районов. Положительные результаты достигнуты прежде всего за счет ведения селекционно-племенной работы, улучшения кормления и содержания молочного скота, технического переоснащения молочно-товарных ферм, подчеркнул Александр Мартычев.

Что немаловажно, себестоимость реализованной тонны продукции благодаря предпринятым мерам в сельхозорганизациях сократилась на тринадцать процентов. Если в 2010 году уровень рентабельности производства, без учета дотаций составил девять процентов, то в прошлом - уже 16. Самая высокая прибыль получена в Шпаковском, Труновском, Новоалександровском, Ипатовском, Кочубеевском и Красногвардейском районах.

Вместе с тем в восьми районах это производство остается убыточным, а в сельхозорганизациях семи районов края вообще отказались заниматься молочным скотоводством. Основной причиной ликвидации стада стала убыточность, связанная с большой затратностью отрасли, несоблюдением технологического процесса и низкой продуктивностью поголовья. В молочном животноводстве мелочей нет, и каждая упущенная деталь оборачивается на практике серьезными потерями, напомнил Александр Мартычев. Между тем, как прозвучало на совещании, правительство края на протяжении нескольких лет активно поддерживает производство молока в сельскохозяйственных организациях. Районам края ежегодно направляются субсидии в виде субвенций, в прошлом году - 105 млн рублей.

Основными проблемами в отрасли по-прежнему остаются слабая кормовая база, кормление и содержание животных, отсутствие грамотных менеджеров, технологов и ветеринарных специалистов, способных наладить дело. Все это, бесспорно, отпугивает инвесторов, так как, купив ферму со средними или плохими экономическими показателями, новый владелец будет вынужден менять все: помещения, работников, а еще привлекать специалистов со стороны, поскольку местных практически невозможно или очень трудно найти. Ну и, конечно, первым делом он завезет высокопродуктивных животных. Но, к сожалению, племенные заводы и репродукторы Ставрополья не обеспечивают потребности краевых хозяйств в качественном, здоровом племенном молодняке. Потому для строящихся ферм и комплексов поголовье приобретается за рубежом или в других регионах России. В течение последних четырех лет в наш край был завезен КРС из Венгрии, Германии, США, Канады, Нидерландов и Австрии.

Сегодня на Ставрополье строятся несколько современных молочных комплексов более чем на шесть тысяч голов: в Предгорном, Александровском, Левокумском, Шпаковском районах. Планируется также создание инновационного животноводческого предприятия в Труновском районе по инициативе ОАО «Молочный комбинат «Ставропольский».

Вполне очевидно, что без новейших инновационных технологий в отрасли сегодня невозможно получать качественную конкурентоспособную продукцию. Необходимо хотя бы частичное, а лучше полное перевооружение предприятий. Но, к сожалению, строительство и реконструкция современных ферм не под силу большинству сельскохозяйственных организаций. Меры государственной поддержки недостаточны и не обеспечивают широкого участия сельхозпредприятий для решения задач ускоренного развития животноводства, отмечали многие участники совещания. По мнению Александра Мартычева, для решения этой проблемы необходимо снизить финансовую нагрузку на заказчиков проектов путем компенсации части стоимости затрат на приобретение специальной техники для обслуживания ферм и заготовки кормов, технологического оборудования, племенного скота, создания в крае системы управления молочным производством.

Как же «сподвигнуть» ставропольских аграриев всерьез заняться молоком? Краевой минсельхоз предложил несколько стимулов. Один из них - целевая программа развития молочного скотоводства и увеличения производства продукции до 2013 года, финансирование которой ведется как из федерального, так и из краевого бюджета. Свою роль, уверены чиновники, должны сыграть и другие законодательные инициативы по развитию семейных животноводческих ферм на базе крестьянских (фермерских) хозяйств и поддержке начинающих фермеров. В ближайшие три года на Ставрополье планируется построить 13 семейных животноводческих ферм.

По традиции на совещании были подведены итоги краевого конкурса в сфере животноводства. Так, в номинации «Лучший оператор машинного доения коров» победителем признана Елена Лотина (на фото) из СПК колхоза-племзавода «Казьминский», которая удостоена переходящего кубка имени Героя Социалистического Труда М. Ульяник, диплома первой степени и суперприза - автомобиля LADA «Калина».

ТАТЬЯНА СЛИПЧЕНКО.
Фото пресс-службы минсельхоза СК.

ИНФО-2012

ТЕКСТИЛЬЩИКИ ПРОСЯТ РУНО

В министерстве сельского хозяйства СК прошла встреча ставропольских овцеводов с руководством Брянского камвольного комбината - ведущего текстильного предприятия России, в ходе которой были обсуждены вопросы возможного сотрудничества.

Как отметил директор предприятия Е. Томак, главной целью его приезда в наш край стало изучение ситуации с производством шерсти и возможности ее закупок для завода, сообщили в пресс-службе министерства сельского хозяйства СК. В свое время предприятие поставляло ткани и готовую одежду в Монголию, Польшу, Корею, Афганистан и другие страны. Сегодня основной продукцией комбината являются полушерстяные и чистошерстяные ткани гражданского и ведомственного назначения, выпускаемые для пошива мужского костюма, школьной формы, корпоративной и форменной одежды для самых различных федеральных структур.

Недавно в Правительстве РФ подписано постановление о преимущественном положении отечественных тканей при заключении госзаказов. Как подчеркнули в краевом минсельхозе, это очень важно для отечественной текстильной промышленности, оказавшейся в последние годы на грани выживания. Однако получение госзаказа возможно в том случае, если ткань будет производиться текстильщиками исключительно из отечественного руна. Именно этим вызван интерес ведущего текстильного предприятия России к ставропольской шерсти, которая, кстати, по качеству не уступает австралийской. Представители лучших овцеводческих хозяйств края с удовлетворением отметили, что российские переработчики, работающие в основном на импортном сырье, заинтересовались отечественным сырьем и намерены поставлять его Брянскому камвольному комбинату, если, конечно, их устроят предлагаемые закупочные цены на руно.

ХЛЕБНАЯ ДЕГУСТАЦИЯ

На базе Ставропольского ЗАО «Хлебозавод № 3» прошел краевой день специалиста хлебопекарной и кондитерской промышленности. Подводились итоги работы отрасли, сообщили в комитете СК по пищевой и перерабатывающей промышленности, торговле и лицензированию. Отмечено, что многие производители края все более успешно адаптируются к условиям работы в рыночных условиях, внедряют современные технологии, ведут техническое перевооружение. За счет собственных средств, банковских кредитов проводится обновление основных производственных фондов предприятий. Несмотря на имеющиеся в хлебопекарной индустрии отрасли проблемы, главной задачей является бесперебойное обеспечение населения края важнейшими продуктами питания. Для этого предпринимаются все необходимые меры. В рамках дня специалиста прошла дегустация образцов хлеба из пшеничной муки первого сорта. Все они соответствовали существующим нормам. Также были представлены новинки хлебобулочных изделий. Эксперты-дегустаторы признали высокое качество и кондитерских изделий - тортов, мягких конфет. По итогам совещания решено усилить работу по организации здорового питания населения, расширению ассортимента изделий лечебного и профилактического направления.

Т. СЛИПЧЕНКО.

СОЦИАЛЬНАЯ ПОМОЩЬ СТАНЕТ БЛИЖЕ

Как сообщает пресс-служба администрации краевого центра, второго июля специалисты МФЦ Ставрополя начнут принимать документы по обязательному социальному страхованию, по страховым взносам на случай временной нетрудоспособности и в связи с материнством, по обязательному социальному страхованию от несчастных случаев на производстве и профессиональных заболеваний, а также по расходам на выплату страхового обеспечения (форма-4ФСС). Ранее эти услуги предоставлялись только в филиале № 10 Ставропольского регионального отделения Фонда социального страхования РФ. Для получения перечисленных услуг необходимо обращаться в офисы МФЦ по адресам: ул. Мира, 282а, и ул. Голенева, 21 (понедельник - пятница с 8.00 до 20.00, субботу - с 9.00 до 13.00). Полезную информацию можно также найти на официальном сайте МКУ «МФЦ в Ставрополе» - www.mfc26.ru.

ПЕРВЫЙ МОЛОДЕЖНЫЙ

В Георгиевске прошел первый открытый конкурс парикмахерского искусства среди молодежи «Магия красоты 2012». В соревновании приняли участие пять команд из студий красоты и парикмахерских Георгиевского района. Мастера-стилисты состязались в креативном исполнении женской и мужской причесок, а также в плетении кос и визаже. В итоге лучшим мастером женской стрижки признана Г. Захарян, лучший мастер мужской стрижки - Ю. Солоденко (на снимке), в номинации «Плетение кос» победила О. Нарыжная, а в номинации «Визаж» не было равных Н. Моташенко. Победители получили ценные подарки и путевки на Черноморское побережье.

В. НИКОЛАЕВ.

ДЕНЬ СЕМЕЙНОГО ОТДЫХА

В станице Воровсколесской Андроповского района прошел день семейного отдыха «Любимая книга детства». Подготовили его работники местной библиотеки. Дети и взрослые говорили о писателях, на чьих книгах выросло уже не одно поколение читателей. Участники встречи рассказывали о своих любимых литературных героях, а потом все вместе участвовали в конкурсах. Взрослые боролись за звание лучшего исполнителя колыбельной, а детвора по намекам и характеристикам узнавала персонажей сказок и рассказов. Победителей определить было очень сложно - аудитория оказалась подготовленной, и потому организаторы праздника вручили призы всем участникам.

Н. БАБЕНКО.

БИБЛИОТЕКА: СВЕЖИЙ ВЗГЛЯД

Завершила работу проходившая в Центральной городской библиотеке Пятигорска IX межрегиональная школа молодого библиотекаря «Организация библиотечного пространства: проблемы и поиск решений», инициированная Ставропольской краевой юношеской библиотекой. В ее работе приняли участие молодые специалисты из Самары, Ноябрьска, Новосибирска, Оренбурга, Ростовской области, Ставропольского края. О насыщенности программы школы свидетельствуют названия проведенных занятий: «Свежий взгляд», «Новый формат современной библиотеки. Версия 2012», «Открытый доступ - открытое мышление: новые тренды», «Точки роста и технологии прорыва», «Нестандартный дизайн». Полезными назвали все участники мастер-классы по созданию комфортного библиотечного пространства, поиску ресурсов и социальных партнеров, внедрению форм внебиблиотечного книжного обслуживания и мультимедийных проектов. Работа школы завершилась встречей с членами поэтического клуба «Парнас» Пятигорска.

Н. БЫКОВА.

ПИЛОТНЫЙ ЮРПРОЕКТ

В Ставрополе с 1 сентября откроется первый в крае кадетский класс под патронатом Следственного комитета РФ. Как рассказали в пресс-службе СУ СКР по СК, спецкласс организован на базе школы № 24, обучение в нем могут пройти юноши, успешно окончившие 9 классов основного общего образования и планирующие в дальнейшем поступить в вуз на специальности юридической направленности, имеющие интерес и склонность к работе в следственных органах, прокуратуре, органах безопасности. Ставрополье стало вторым регионом, где проводится подобный учебный эксперимент - аналогичный класс для будущих юристов с 2009 года существует в одной из школ города Химки. Прием документов в кадетский класс проводится по 25 июля. Подробную информацию об условиях приема можно узнать по телефонам: (8652) 77-23-72, 24-58-37.

У. УЛЬЯШИНА.

АКТУАЛЬНО

ГОРОД РАСТЕТ И РАЗВИВАЕТСЯ

В Ставрополе прошел день информирования населения. Руководители структурных подразделений администрации города побывали в трудовых коллективах, встретились с населением по месту жительства, рассказали о работе администрации, ответили на вопросы горожан, провели личный прием.

ТЕМА сообщения касалась проблем, которые волнуют сегодня большинство горожан, рассказывалось о том, что делается администрацией для их решения. В первую очередь это дефицит мест в детских садах. Как от него избавиться?

Напомним, что в прошлом году в дошкольных учреждениях краевого центра было создано 862 дополнительных места. В нынешнем году дефицит сократится еще на тысячу мест. Это произойдет за счет мобилизации внутренних резервов существующих детских садов и за счет открытия новых полноценных детских учреждений. Необходимо отметить, что руководство Ставрополя уделяет детворе повышенное внимание. Недавно вопрос о создании в городе благоприятной среды для развития подрастающего поколения выносился на обсуждение с общественностью города. За круглым столом встречались руководители структурных подразделений администрации, депутаты Ставропольской городской Думы, руководители национально-культурных обществ, представители религиозных конфессий, лидеры молодежных движений, представители протестных комитетов и экологических организаций. Откровенный разговор помог выявить основные болевые точки и наметить пути их реализации. Суть намеченных планов, связанных с изменением ситуации в городе, заключается и в том, чтобы создать для детей комфортные условия для учебы, отдыха, занятий спортом.

В ходе дня информирования затрагивались вопросы градостроительной сферы, в частности борьба с пресловутой точечной застройкой и самостроем. Дабы покончить с этим злом, горадминистрация разрабатывает ряд документов, которые помогут пресечь самострои на начальной стадии. Параллельно пересматриваются прежние решения о предоставлении земельных участков и разрешений на строительство. Наиболее значимые победы в этом вопросе - отмена строительства гостиницы на проспекте Кулакова, где сейчас оборудуется сквер. Еще один зеленый уголок удалось сохранить около завода «Нептун». Возвращена в муниципальную собственность территория бывшего Пионерского пруда. Кроме того, активно проводятся работы по межеванию и постановке на кадастровый учет территорий городских лесов, природоохранных территорий, озелененных территорий общего пользования, скверов.

Еще одна проблема - пробки на дорогах. Многие горожане предлагают решать ее путем строительства многоуровневых парковок. Мероприятие затратное и при нынешнем уровне водительской дисциплины вряд ли будет эффективным. Другой способ - использовать под парковки уже имеющиеся свободные места. Сейчас администрация города совместно с прокуратурой Ленинского района наводит порядок в центре. На улице Ленина, например, места под парковку есть, но они незаконно используются банками. С помощью правоохранительных органов эти автостоянки должны стать общедоступными и бесплатными. Оборудуется бесплатная дневная парковка на площади Ленина. Отношение горожан к этому решению неоднозначное - водители «за», пешеходы «против». Время покажет, насколько эффективной будет эта мера, но на сегодняшний день это, пожалуй, единственная возможность хоть как-то разгрузить центр города. В планах администрации расширение ряда городских магистралей.

На встрече с горожанами докладчики рассказывали и о позитивных изменениях в развитии краевого центра. К примеру, в рейтинге, ежегодно составляемом журналом «Коммерсантъ. Секрет Фирмы», Ставрополь по основным социально-экономическим показателям занимает 12-ю строчку и по динамике развития уверенно входит в первую двадцатку - за год показатели улучшились на два пункта. А по удобству ведения бизнеса краевой центр занимает седьмое место в России. Город благоустраивается, капитально ремонтируется жилье, реконструируются и ремонтируются дороги, горожане получили возможность переселения из ветхого и аварийного жилья в комфортные квартиры, пусть медленно, но наконец-то начала двигаться очередь на квартиры, в которой люди стоят с 80-х годов.

Наряду с другими докладчиками в проведении единого дня информирования принял участие и исполняющий полномочия и обязанности главы администрации города Андрей Джатдоев. Он встретился с коллективом МУП «Ставропольское троллейбусное предприятие». Сегодня транспортники переживают не лучшие времена. Существует проблема с кадрами - из-за низкого уровня заработной платы новички неохотно идут работать в троллейбусный парк, а поднять зарплаты не позволяет экономическое положение предприятия. О том, как решить эти проблемы, и шел разговор на встрече.

Стоит отметить, что Андрея Джатдоева коллектив троллейбусного парка встретил очень радушно. Во-первых, люди соскучились по конструктивному общению, ведь в последние пять-шесть лет никто из руководства города с этим коллективом не встречался. Во-вторых, с нынешним исполняющим полномочия и обязанности главы администрации города у троллейбусников давние отношения. Он не раз бывал у них на предприятии, будучи главой администрации Промышленного района, а самая первая встреча состоялась еще в 1989 году, когда МУП «Ставропольское троллейбусное предприятие» праздновало свое 25-летие. Тогда Андрей Джатдоев - заведующий организационным отделом Промышленного райисполкома - вручал лучшим сотрудникам почетные грамоты. Память об этой встрече сохранилась на фотографии, которая была подарена гостю в знак внимания и уважения.

Пресс-служба администрации Ставрополя.

РЕЗОНАНС

ПОБЕДИТЬ ЗАСУХУ

«Бросили на произвол судьбы», «СП», 16.06.12.

Напомним, речь шла о защитных лесных насаждениях, которые можно передавать бесплатно в собственность сельхозпроизводителей. Пока аграрии не торопятся брать их под свое крыло, так как лесополосы требуют охраны, профессионального ухода и многого другого. А ведь эти насаждения, так же как и леса, являются прежде всего экологической защитой нашей планеты, о чем мы подзабыли.

Уместно вспомнить, что наша страна является родиной защитного лесоразведения, о котором, увы, вспоминают, как правило, после сильнейших экологических катастроф - засух, пыльных бурь. Известный в стране эколог и почвовед Василий Докучаев разработал систему мер в качестве спасения от опустынивания планеты. Одна из них - как раз создание лесополос. На практике было доказано, как каменную степь можно превратить в зеленый оазис. Помните, в 1969, 1970 годах нашу страну потрясли пыльные бури, уничтожив миллионы гектаров посевов озимых зерновых культур, сократив во много раз сбор зерна. Тогда было принято экстренное постановление ЦК КПСС по борьбе с эрозией почв, основой которого стал комплекс организационных, агротехнических, лесомелиоративных и гидротехнических мер. К 1991 году на Ставрополье было заложено около 140 тысяч гектаров зеленых лесных насаждений. Сегодня из-за бесхозности их наверняка гораздо меньше.

А ведь благодаря достижениям сельскохозяйственной науки (селекции, агрохимии, вообще всей системы сухого земледелия, разработанной Ставропольским НИИ сельского хозяйства) край получал более восьми миллионов тонн зерна. Отчасти это связано с благоприятными погодными условиями, сложившимися за последние годы. Но в нынешнем экстремальном сельскохозяйственном году наверняка будет меньше. Впору вспомнить о лесомелиорации. Во многих странах ей придается огромное значение, выделяются серьезные средства. В России тоже необходима государственная программа, в рамках которой, по моему мнению, необходимо восстановить функции степных лесхозов и лесомелиоративных станций, передать насаждения и земли под ними в государственный фонд. Только так можно предотвратить экологическую катастрофу.

Недавно попались на глаза «Мертвые души» Николая Гоголя. Помните, в образе помещика Костанжогло (единственный положительный герой) показан один из первых преобразователей степи лесом. По свидетельству соседа-помещика, он «...мало того что знает, какая почва что любит, знает, какое соседство для кого нужно, поблизости какого леса нужно сеять какой хлеб. У нас у всех земля трескается от засух, а у него нет».

АЛЕКСАНДР РАКОВ.
Доктор сельскохозяйственных наук.

Федеральное государственное автономное образовательное учреждение высшего профессионального образования «СЕВЕРО-КАВКАЗСКИЙ ФЕДЕРАЛЬНЫЙ УНИВЕРСИТЕТ» объявляет конкурс на замещение должностей профессорско-преподавательского состава для работы по срочному трудовому договору

ПРОФЕССОРОВ ПО КАФЕДРАМ:

менеджмента (1 ставка); экономики и учета (0,25 ставки); финансов и кредита (0,5 ставки); экономики и управления (2 ставки); защиты в чрезвычайных ситуациях (0,25 ставки); автоматизированных электроэнергетических систем и электроснабжения (0,2 ставки); механики и основ конструирования (1 ставка); информатики (0,5 ставки); прикладной математики и компьютерных технологий (0,25 ставки); информационных систем и технологий (0,4 ставки); прикладной биотехнологии (0,5 ставки); геофизических методов поисков и разведки месторождений полезных ископаемых (0,25 ставки); нефтегазового дела (1,35 ставки); философии (1 ставка); лингвистики, межкультурной коммуникации и туризма (0,5 ставки); физики и электроники (0,35 ставки); технологии переработки нефти и промышленной экологии (1 ставка); нанотехнологий и технологии материалов электронной техники (0,4 ставки).

ДОЦЕНТОВ ПО КАФЕДРАМ:

менеджмента (11 ставок); экономики и учета (15,5 ставки); финансов и кредита (5 ставок); экономики и управления (10 ставок); налогов и налогообложения (5 ставок); дизайна (1,5 ставки); защиты в чрезвычайных ситуациях (6 ставок); строительства (8 ставок); теплогазоснабжения и экспертизы недвижимости (5 ставок); теоретической и общей электротехники (6 ставок); автоматизированных электроэнергетических систем и электроснабжения (4 ставки); технической эксплуатации автомобилей (1,5 ставки); механики и основ конструирования (3,95 ставки); технологии машиностроения и технологического оборудования (4 ставки); информатики (3 ставки); прикладной математики и компьютерных технологий (4 ставки); информационных систем и технологий (1 ставка); автоматизированных систем обработки информации и управления (5,8 ставки); защиты информации (5,45 ставки); прикладной информатики (2,5 ставки); высшей математики (5 ставок); прикладной биотехнологии (4,75 ставки); технологии мяса и консервирования (7,75 ставки); геологии нефти и газа (5,5 ставки); геофизических методов поисков и разведки месторождений полезных ископаемых (3 ставки); нефтегазового дела (8,82 ставки); физической культуры (6 ставок); уголовно-правовых дисциплин (5 ставок); государственно-правовых дисциплин (4,5 ставки); гражданско-правовых дисциплин (6,3 ставки); философии (1 ставка); психологии и педагогики (9,95 ставки); социологии и социальной работы (11,7 ставки); иностранных языков (5 ставок); лингвистики, межкультурной коммуникации и туризма (13,24 ставки); химии (2 ставки); физики и электроники (1 ставка); технологии переработки нефти и промышленной экологии (1 ставка); нанотехнологий и технологии материалов электронной техники (1 ставка).

СТАРШИХ ПРЕПОДАВАТЕЛЕЙ ПО КАФЕДРАМ:

экономики и учета (2 ставки); финансов и кредита (2 ставки); экономики и управления (1 ставка); дизайна (2 ставки); защиты в чрезвычайных ситуациях (1 ставка); строительства (4 ставки); теплогазоснабжения и экспертизы недвижимости (2,5 ставки); теоретической и общей электротехники (2 ставки); автоматизированных электроэнергетических систем и электроснабжения (1 ставка); технической эксплуатации автомобилей (0,5 ставки); механики и основ конструирования (4 ставки); технологии машиностроения и технологического оборудования (2 ставки); высшей математики (1 ставка); прикладной биотехнологии (1 ставка); геологии нефти и газа (1 ставка); геофизических методов поисков и разведки месторождений полезных ископаемых (1 ставка); нефтегазового дела (1 ставка); физической культуры (7 ставок); уголовно-правовых дисциплин (0,25 ставки); государственно-правовых дисциплин (1 ставка); гражданско-правовых дисциплин (3 ставки); социологии и социальной работы (0,2 ставки); иностранных языков (9,5 ставки); лингвистики, межкультурной коммуникации и туризма (4,7 ставки); химии (1 ставка); технологии переработки нефти и промышленной экологии (0,3 ставки).

АССИСТЕНТОВ ПО КАФЕДРАМ:

финансов и кредита (1 ставка); дизайна (1 ставка); строительства (3 ставки); теплогазоснабжения и экспертизы недвижимости (1 ставка); автоматизированных электроэнергетических систем и электроснабжения (2 ставки); технологии машиностроения и технологического оборудования (1 ставка); информатики (1 ставка); информационных систем и технологий (0,5 ставки); прикладной информатики (0,25 ставки); гражданско-правовых дисциплин (0,25 ставки); геофизических методов поисков и разведки месторождений полезных ископаемых (1 ставка); психологии и педагогики (0,5 ставки); лингвистики, межкультурной коммуникации и туризма (4,3 ставки).

Срок подачи документов - один месяц со дня даты публикации объявления.

На правах рекламы

ПОСТАНОВЛЕНИЕ
Думы Ставропольского края

О Законе Ставропольского края «Об исполнении бюджета Ставропольского краевого фонда обязательного медицинского страхования за 2011 год»

Дума Ставропольского края
ПОСТАНОВЛЯЕТ:

Принять Закон Ставропольского края «Об исполнении бюджета Ставропольского краевого фонда обязательного медицинского страхования за 2011 год» и в соответствии со статьей 31 Устава (Основного Закона) Ставропольского края направить его Губернатору Ставропольского края для подписания и обнародования.

Председатель Думы Ставропольского края
Ю. В. БЕЛЫЙ.

г. Ставрополь
20 июня 2012 года
№ 268-V ДСК

ЗАКОН
Ставропольского края

Об исполнении бюджета Ставропольского краевого фонда обязательного медицинского страхования за 2011 год

Статья 1

Утвердить отчет об исполнении бюджета Ставропольского краевого фонда обязательного медицинского страхования (далее – Фонд) за 2011 год по доходам в сумме 13 080 068,61 тыс. рублей, по расходам в сумме 12 727 836,72 тыс. рублей, с превышением доходов над расходами в сумме 352 231,89 тыс. рублей по следующим показателям:

1) доходы бюджета Фонда по кодам классификации доходов бюджетов бюджетной классификации Российской Федерации за 2011 год согласно приложению 1 к настоящему Закону;

2) распределение бюджетных ассигнований бюджета Фонда за 2011 год по разделам, подразделам, целевым статьям и видам расходов классификации расходов бюджетов согласно приложению 2 к настоящему Закону;

3) источники внутреннего финансирования дефицита бюджета Фонда по кодам классификации источников финансирования дефицитов бюджетов за 2011 год согласно приложению 3 к настоящему Закону.

Статья 2

Настоящий Закон вступает в силу на следующий день после дня его официального опубликования.

Губернатор Ставропольского края
В. Г. ЗЕРЕНКОВ.

г. Ставрополь
27 июня 2012 г.
№ 63-кз

Приложение 1
к Закону Ставропольского края
«Об исполнении бюджета
Ставропольского краевого фонда
обязательного медицинского
страхования за 2011 год»

ДОХОДЫ
бюджета Ставропольского краевого фонда обязательного медицинского страхования по кодам классификации доходов бюджетов бюджетной классификации Российской Федерации за 2011 год

(тыс. рублей)

Код бюджетной классификации Российской Федерации	Наименование дохода	Сумма
1	2	3
000 1 00 00000 00 0000 000	Налоговые и неналоговые доходы	2 570 996,68
000 1 05 00000 00 0000 000	Налоги на совокупный доход	83 834,15
182 1 05 01000 00 0000 110	Налог, взимаемый в связи с применением упрощенной системы налогообложения	67 653,59
182 1 05 01012 01 0000 110	Налог, взимаемый с налогоплательщиков, выбравших в качестве объекта налогообложения доходы (за налоговые периоды, истекшие до 1 января 2011 года)	21 053,61
182 1 05 01022 01 0000 110	Налог, взимаемый с налогоплательщиков, выбравших в качестве объекта налогообложения доходы, уменьшенные на величину расходов (за налоговые периоды, истекшие до 1 января 2011 года)	6 890,30
182 1 05 01030 01 0000 110	Минимальный налог, зачисляемый в бюджеты государственных внебюджетных фондов (уплаченный (взысканный) за налоговые периоды, истекшие до 1 января 2011 года)	39 691,16
182 1 05 01042 02 0000 110	Налоги, взимаемые в виде стоимости патента в связи с применением упрощенной системы налогообложения (за налоговые периоды, истекшие до 1 января 2011 года)	18,52
182 1 05 02020 02 0000 110	Единый налог на вмененный доход для отдельных видов деятельности (за налоговые периоды, истекшие до 1 января 2011 года)	11 691,03
182 1 05 03020 01 0000 110	Единый сельскохозяйственный налог (за налоговые периоды, истекшие до 1 января 2011 года)	4 489,53
000 1 09 00000 00 0000 000	Задолженность и перерасчеты по отмененным налогам, сборам и иным обязательным платежам	-1 914,06
000 1 09 08000 00 0000 140	Недоимка, пени и штрафы по страховым взносам	947,54
182 1 09 08050 09 0000 140	Недоимка, пени и штрафы по взносам в территориальные фонды обязательного медицинского страхования	947,54
000 1 09 09000 00 0000 110	Единый социальный налог	-2 861,60
182 1 09 09040 09 0000 110	Единый социальный налог, зачисляемый в бюджеты территориальных фондов обязательного медицинского страхования	-2 861,60
000 1 02 00000 00 0000 000	Страховые взносы на обязательное социальное страхование	2 157 533,79
392 1 02 02110 09 0000 160	Страховые взносы на обязательное медицинское страхование, зачисляемые в бюджеты территориальных фондов обязательного медицинского страхования	2 157 533,79
000 1 13 00000 00 0000 000	Доходы от оказания платных услуг и компенсации затрат государства	55,36
000 1 13 03000 00 0000 130	Прочие доходы от оказания платных услуг и компенсации затрат государства	55,36
395 1 13 03090 09 0000 130	Прочие доходы территориальных фондов обязательного медицинского страхования от оказания платных услуг и компенсации затрат бюджетов территориальных фондов обязательного медицинского страхования	55,36
000 1 16 00000 00 0000 000	Штрафы, санкции, возмещение ущерба	765,05
000 1 16 20000 00 0000 140	Денежные взыскания (штрафы) за нарушение законодательства Российской Федерации о государственных внебюджетных фондах и о конкретных видах обязательного социального страхования, бюджетного законодательства (в части бюджетов государственных внебюджетных фондов)	284,56
392 1 16 20050 01 0000 140	Денежные взыскания (штрафы), налагаемые Пенсионным фондом Российской Федерации и его территориальными органами в соответствии со статьями 48 – 51 Федерального закона «О страховых взносах в Пенсионный фонд Российской Федерации, Фонд социального страхования Российской Федерации, Федеральный фонд обязательного медицинского страхования и территориальные фонды обязательного медицинского страхования»	284,56
000 1 16 21000 00 0000 140	Денежные взыскания (штрафы) и иные суммы, взыскиваемые с лиц, виновных в совершении преступлений, и в возмещение ущерба имуществу	177,17
395 1 16 21090 09 0000 140	Денежные взыскания (штрафы) и иные суммы, взыскиваемые с лиц, виновных в совершении преступлений, и в возмещение ущерба имуществу, зачисляемые в бюджеты территориальных фондов обязательного медицинского страхования	177,17
000 1 16 32000 00 0000 140	Денежные взыскания, налагаемые в возмещение ущерба, причиненного в результате незаконного или нецелевого использования бюджетных средств	271,55
395 1 16 32000 09 0000 140	Денежные взыскания, налагаемые в возмещение ущерба, причиненного в результате незаконного или нецелевого использования бюджетных средств (в части территориальных фондов обязательного медицинского страхования)	271,55
000 1 16 90000 00 0000 140	Прочие поступления от денежных взысканий (штрафов) и иных сумм в возмещение ущерба	31,77
395 1 16 90090 09 0000 140	Прочие поступления от денежных взысканий (штрафов) и иных сумм в возмещение ущерба, зачисляемые в бюджеты территориальных фондов обязательного медицинского страхования	31,77
000 1 17 00000 00 0000 000	Прочие неналоговые доходы	330 722,39
000 1 17 06000 00 0000 180	Прочие неналоговые поступления в бюджеты государственных внебюджетных фондов	330 722,39
395 1 17 06040 09 0000 180	Прочие неналоговые поступления в территориальные фонды обязательного медицинского страхования	330 722,39
000 2 00 00000 00 0000 000	Безвозмездные поступления	10 509 071,93
000 2 02 00000 00 0000 000	Безвозмездные поступления от других бюджетов бюджетной системы Российской Федерации	10 522 821,92
000 2 02 05000 00 0000 151	Межбюджетные трансферты, передаваемые бюджетам государственных внебюджетных фондов	10 522 821,92
395 2 02 05201 09 0000 151	Средства бюджетов субъектов Российской Федерации, передаваемые бюджетам территориальных фондов обязательного медицинского страхования на финансовое обеспечение оказания дополнительной медицинской помощи, оказываемой врачами-терапевтами участковыми, врачами-педиатрами участковыми, врачами общей практики (семейными врачами), медицинскими сестрами участковыми врачей-терапевтов участковых, врачей-педиатров участковых, медицинскими сестрами врачей общей практики (семейных врачей)	323 609,00
395 2 02 05700 09 0000 151	Средства бюджетов субъектов Российской Федерации, передаваемые бюджетам территориальных фондов обязательного медицинского страхования на обязательное медицинское страхование неработающего населения	5 003 411,59
395 2 02 05800 09 0000 151	Средства Федерального фонда обязательного медицинского страхования, передаваемые бюджетам территориальных фондов обязательного медицинского страхования	5 195 801,33
395 2 02 05802 09 0000 151	Дотации бюджетам территориальных фондов обязательного медицинского страхования на выполнение территориальной программы обязательного медицинского страхования в рамках базовой программы обязательного медицинского страхования	2 255 624,10
395 2 02 05805 09 0000 151	Субсидии бюджетам территориальных фондов обязательного медицинского страхования на проведение диспансеризации пребывающих в стационарных учреждениях детей-сирот и детей, находящихся в трудной жизненной ситуации	12 790,10
395 2 02 05809 09 0000 151	Субсидии бюджетам территориальных фондов обязательного медицинского страхования на проведение дополнительной диспансеризации работающих граждан	57 927,13
395 2 02 05811 09 0000 151	Субсидии бюджетам территориальных фондов обязательного медицинского страхования на реализацию региональных программ модернизации здравоохранения субъектов Российской Федерации	2 869 460,00
395 2 02 05811 09 0001 151	Субсидии бюджетам территориальных фондов обязательного медицинского страхования на реализацию региональных программ модернизации здравоохранения субъектов Российской Федерации в части укрепления материально-технической базы медицинских учреждений	2 013 525,40
395 2 02 05811 09 0002 151	Субсидии бюджетам территориальных фондов обязательного медицинского страхования на реализацию региональных программ модернизации здравоохранения субъектов Российской Федерации в части внедрения современных информационных систем в здравоохранение в целях перехода на полисы обязательного медицинского страхования единого образца	143 473,00
395 2 02 05811 09 0003 151	Субсидии бюджетам территориальных фондов обязательного медицинского страхования на реализацию региональных программ модернизации здравоохранения субъектов Российской Федерации в части внедрения стандартов медицинской помощи, повышение доступности амбулаторной медицинской помощи	712 461,60
000 2 19 00000 00 0000 000	Возврат остатков субсидий, субвенций и иных межбюджетных трансфертов, имеющих целевое назначение, прошлых лет	-13 749,99
000 2 19 06020 00 0000 151	Возврат остатков субсидий, субвенций и иных межбюджетных трансфертов, имеющих целевое назначение, прошлых лет из бюджетов государственных внебюджетных фондов в бюджеты субъектов Российской Федерации	-13 490,13
395 2 19 06024 09 0000 151	Возврат остатков субсидий, субвенций и иных межбюджетных трансфертов, имеющих целевое назначение, прошлых лет из бюджетов территориальных фондов обязательного медицинского страхования	-13 490,13
000 2 19 06080 00 0000 151	Возврат остатков субсидий, субвенций и иных межбюджетных трансфертов, имеющих целевое назначение, прошлых лет в бюджет Федерального фонда обязательного медицинского страхования	-259,86
395 2 19 06080 09 0000 151	Возврат остатков субсидий, субвенций и иных межбюджетных трансфертов, имеющих целевое назначение, прошлых лет в бюджет Федерального фонда обязательного медицинского страхования из бюджетов территориальных фондов обязательного медицинского страхования	-259,86

Приложение 2
к Закону Ставропольского края
«Об исполнении бюджета
Ставропольского краевого фонда
обязательного медицинского
страхования за 2011 год»

РАСПРЕДЕЛЕНИЕ
бюджетных ассигнований бюджета Ставропольского краевого фонда обязательного медицинского страхования за 2011 год по разделам, подразделам, целевым статьям и видам расходов классификации расходов бюджетов

(тыс. рублей)

Наименование расхода	Коды бюджетной классификации Российской Федерации					Сумма
	Мин	Рз	ПР	ЦСР	ВР	
1	2	3	4	5	6	7
Территориальный фонд обязательного медицинского страхования	395					12 727 836,72
Общегосударственные вопросы	395	01	00			152 676,10
Другие общегосударственные вопросы	395	01	13			152 676,10
Руководство и управление в сфере установленных функций	395	01	13	001 00 00		152 676,10
Аппараты органов управления государственных внебюджетных фондов	395	01	13	001 55 00		152 676,10
Органы управления государственных внебюджетных фондов	395	01	13	001 55 00	270	152 676,10
Здравоохранение	395	09	00			10 418 162,22
Амбулаторная помощь	395	09	02			380 445,45
Проведение диспансеризации пребывающих в стационарных учреждениях детей-сирот и детей, находящихся в трудной жизненной ситуации	395	09	02	505 21 00		12 810,79
Социальные выплаты	395	09	02	505 21 00	005	12 810,79
Проведение дополнительной диспансеризации работающих граждан	395	09	02	505 24 00		58 103,23
Социальные выплаты	395	09	02	505 24 00	005	58 103,23
Финансовое обеспечение оказания дополнительной медицинской помощи, оказываемой врачами-терапевтами участковыми, врачами-педиатрами участковыми, врачами общей практики (семейными врачами), медицинскими сестрами участковыми врачей-терапевтов участковых, врачей-педиатров участковых, медицинскими сестрами врачей общей практики (семейных врачей)	395	09	02	520 21 00		309 531,43
Социальные выплаты	395	09	02	520 21 00	005	309 531,43
Другие вопросы в области здравоохранения	395	09	09			10 037 716,77
Реализация региональных программ модернизации здравоохранения субъектов Российской Федерации и программ модернизации федеральных государственных учреждений	395	09	09	096 00 00		665 848,26
Реализация программы модернизации здравоохранения субъектов Российской Федерации в части внедрения стандартов медицинской помощи, повышение доступности амбулаторной медицинской помощи	395	09	09	096 03 00		665 848,26
Прочие расходы	395	09	09	096 03 00	013	665 848,26
Выполнение территориальной программы обязательного медицинского страхования в рамках базовой программы обязательного медицинского страхования	395	09	09	505 17 02		9 371 868,51
Социальные выплаты	395	09	09	505 17 02	005	9 371 868,51
Прочие межбюджетные трансферты общего характера	395	14	03			2 156 998,40
Реализация региональных программ модернизации здравоохранения субъектов Российской Федерации и программ модернизации федеральных государственных учреждений	395	14	03	096 00 00		2 156 998,40
Реализация программы модернизации здравоохранения субъектов Российской Федерации в части укрепления материально-технической базы медицинских учреждений	395	14	03	096 01 00		2 013 525,40
Прочие расходы	395	14	03	096 01 00	013	2 013 525,40
Реализация программы модернизации здравоохранения субъектов Российской Федерации в части внедрения современных информационных систем в здравоохранение в целях перехода на полисы обязательного медицинского страхования единого образца	395	14	03	096 02 00		143 473,00
Прочие расходы	395	14	03	096 02 00	013	143 473,00

Приложение 3
к Закону Ставропольского края
«Об исполнении бюджета
Ставропольского краевого фонда
обязательного медицинского
страхования за 2011 год»

ИСТОЧНИКИ
внутреннего финансирования дефицита бюджета Ставропольского краевого фонда обязательного медицинского страхования по кодам классификации источников финансирования дефицитов бюджетов за 2011 год

(тыс. рублей)

Код бюджетной классификации Российской Федерации	Наименование источника внутреннего финансирования дефицита бюджета	Сумма
000 01 00 00 00 00 0000 000	Источники внутреннего финансирования дефицитов бюджетов	-352231,89
000 01 05 00 00 00 0000 000	Изменение остатков средств на счетах по учету средств бюджета	-352231,89
000 01 05 00 00 00 0000 500	Увеличение остатков средств бюджетов	-352231,89
000 01 05 02 00 00 0000 500	Увеличение прочих остатков средств бюджетов	-352231,89
000 01 05 02 01 00 0000 510	Увеличение прочих остатков денежных средств бюджетов	-352231,89
395 01 05 02 01 09 0000 510	Увеличение прочих остатков денежных средств бюджетов территориальных фондов обязательного медицинского страхования	-352231,89

ПРИКАЗ
министерства строительства и архитектуры Ставропольского края

22 июня 2012 года г. Ставрополь № 197

О признании утратившими силу некоторых приказов министерства строительства и архитектуры Ставропольского края

ПРИКАЗЫВАЮ:

1. Признать утратившими силу следующие приказы министерства строительства и архитектуры Ставропольского края:

от 02 марта 2009 г. № 17/1 «Об утверждении Административного регламента рассмотрения обращений граждан в министерстве строительства и архитектуры Ставропольского края»;

от 14 декабря 2009 г. № 279 «Об утверждении административного регламента исполнения министерством строительства и архитектуры Ставропольского края государственной функции по реализации подпрограммы «Выполнение государственных обязательств по обеспечению жильем категорий граждан, установленных федеральным законодательством» Федеральной целевой программы «Жилище» на 2002 - 2010 годы, в отношении граждан, уволенных с военной службы, и приравненных к ним лиц, вставших в органах местного самоуправления на учет в качестве нуждающихся в улучшении жилищных условий до 01 января 2005 года, граждан, подвергшихся радиации вследствие катастрофы на Чернобыльской АЭС, аварии на производственном объединении «Маяк», и приравненных к ним лиц, вставших на учет в качестве нуждающихся в улучшении жилищных условий до 01 января 2005 года, граждан, признанных в установленном порядке вынужденными переселенцами и включенных территориальными органами Федеральной миграционной службы в сводные списки вынужденных переселенцев, состоящих в органах местного самоуправления на учете в качестве нуждающихся в получении жилых помещений, граждан, выезжающих (выехавших) из районов Крайнего Севера и приравненных к ним местностей, на территории Ставропольского края»;

от 25 сентября 2008 г. № 14 «О повышении уровня исполнительской дисциплины»;

от 23 апреля 2009 г. № 42-к «О состоянии исполнительской дисциплины по соблюдению сроков исполнения документов»;

от 31 декабря 2009 г. № 319 «Об организации мероприятий по охране труда в министерстве строительства и архитектуры Ставропольского края».

2. Настоящий приказ вступает в силу со дня его официального опубликования.

Министр Ю. А. КОРНЕТ.

ПОСТАНОВЛЕНИЕ
Правительства Ставропольского края

25 июня 2012 г. г. Ставрополь № 207-п

О дополнительных ограничениях времени и мест розничной продажи алкогольной продукции на территории Ставропольского края

В целях реализации Федерального закона «О государственном регулировании производства и оборота этилового спирта, алкогольной и спиртосодержащей продукции и об ограничении потребления (распития) алкогольной продукции» Правительство Ставропольского края

ПОСТАНОВЛЯЕТ:

1. Установить, что на территории Ставропольского края розничная продажа алкогольной продукции не допускается:

1.1. С 22 часов до 10 часов, за исключением розничной продажи алкогольной продукции, осуществляемой организациями, и розничной продажи пива и пивных напитков, осуществляемой индивидуальными предпринимателями, при оказании такими организациями и индивидуальными предпринимателями услуг общественного питания, а также розничной продажи алкогольной продукции, осуществляемой магазинами беспошлинной торговли.

1.2. В День знаний (1 сентября), а в случае если День знаний приходится на воскресенье - 2 сентября, за исключением розничной продажи алкогольной продукции, осуществляемой организациями, и розничной продажи пива и пивных напитков, осуществляемой индивидуальными предпринимателями, при оказании такими организациями и индивидуальными предпринимателями услуг общественного питания, а также розничной продажи алкогольной продукции, осуществляемой магазинами беспошлинной торговли.

1.3. В день проведения в общеобразовательных учреждениях торжественных линеек, посвященных окончанию учебного года в I, IX, XI (XII) классах (праздника «Последний звонок»), дата проведения которых определяется ежегодно министерством образования Ставропольского края, за исключением розничной продажи алкогольной продукции, осуществляемой организациями, и розничной продажи пива и пивных напитков, осуществляемой индивидуальными предпринимателями, при оказании такими организациями и индивидуальными предпринимателями услуг общественного питания, а также розничной продажи алкогольной продукции, осуществляемой магазинами беспошлинной торговли.

1.4. В организациях культуры в части розничной продажи алкогольной продукции, осуществляемой организациями, и розничной продажи пива и пивных напитков, осуществляемой индивидуальными предпринимателями, при оказании такими организациями и индивидуальными предпринимателями услуг общественного питания.

1.5. В зонах рекреационного назначения (в границах территорий занятых парками, скверами, пляжами).

1.6. На территориях, расположенных на расстоянии менее 100 метров от детских и(или) образовательных учреждений, за исключением розничной продажи алкогольной продукции, осуществляемой организациями, и розничной продажи пива и пивных напитков, осуществляемой индивидуальными предпринимателями, при оказании такими организациями и индивидуальными предпринимателями услуг общественного питания, границы которых определены в порядке, утвержденном настоящим постановлением.

2. Утвердить прилагаемый Порядок определения границ территорий, расположенных на расстоянии менее 100 метров от детских и (или) образовательных организаций, на которых не допускается розничная продажа алкогольной продукции в Ставропольском крае.

3. Поручить министерству образования Ставропольского края ежегодно размещать в средствах массовой информации сведения о дате проведения в общеобразовательных учреждениях торжественных линеек, посвященных окончанию учебного года в I, IX, XI (XII) классах (праздника «Последний звонок»).

4. Рекомендовать органам местного самоуправления городских поселений, сельских поселений и городских округов Ставропольского края в срок, не превышающий 10 календарных дней со дня официального опубликования настоящего постановления, направить в комитет Ставропольского края по пищевой и перерабатывающей промышленности, торговле и лицензированию информацию о территориях, на которых в соответствии с подпунктами 1.4, 1.5 и 1.6 настоящего постановления не допускается розничная продажа алкогольной продукции.

5. Контроль за выполнением настоящего постановления возложить на заместителя председателя Правительства Ставропольского края Великданя Н. Т. и заместителя председателя Правительства Ставропольского края Ткачеву Г. В.

6. Настоящее постановление вступает в силу через 10 дней после дня его официального опубликования.

Губернатор Ставропольского края
В. Г. ЗЕРЕНКОВ.

УТВЕРЖДЕН
постановлением Правительства
Ставропольского края
от 25 июня 2012 г. № 207-п

ПОРЯДОК
определения границ территорий, расположенных на расстоянии менее 100 метров от детских и (или) образовательных организаций, на которых не допускается розничная продажа алкогольной продукции в Ставропольском крае

1. Настоящий Порядок устанавливает правила определения границ территорий, расположенных на расстоянии менее 100 метров от детских и (или) образовательных организаций, на которых не допускается розничная продажа алкогольной продукции, за исключением розничной продажи алкогольной продукции, осуществляемой организациями, и розничной продажи пива и пивных напитков, осуществляемой индивидуальными предпринимателями, при оказании такими организациями и индивидуальными предпринимателями услуг общественного питания (далее - стометровая зона).

2. Границы стометровой зоны определяются путем замера кратчайшего расстояния в соответствии с требованиями пункта 3 настоящего Порядка от детских и (или) образовательных организаций до торговых объектов, в которых осуществляется розничная продажа алкогольной продукции и (или) розничная продажа пива и пивных напитков.

3. Граница стометровой зоны определяется по кратчайшему расстоянию по тротуарам или пешеходным дорожкам (при их отсутствии - по обочинам, велосипедным дорожкам, краям проезжих частей), а при пересечении пешеходной зоны с проезжей частью - по ближайшему пешеходному переходу:

1) при наличии обособленной территории, границы которой обозначены ограждением (объектами искусственного происхождения), прилегающей к зданию (строению, сооружению), в котором расположена детская и (или) образовательная организация (далее - обособленная территория), - от входа для посетителей на обособленную территорию до ближайшего входа для посетителей в торговый объект, в котором осуществляется розничная продажа алкогольной продукции и (или) розничная продажа пива и пивных напитков;

2) при отсутствии обособленной территории - от входа для посетителей в здание (строение, сооружение), в котором расположена детская и (или) образовательная организация, до ближайшего входа для посетителей в торговый объект, в котором осуществляется розничная продажа алкогольной продукции, и (или) розничная продажа пива и пивных напитков.

ПРИКАЗ
управления ветеринарии Ставропольского края

02 июля 2012 г. г. Ставрополь № 221

Об установлении ограничительных мероприятий (карантина) на территории животноводческой точки, расположенной в 28 км юго-восточнее станицы Темнолесской, Шпаковский район

В соответствии со статьей 17 Закона Российской Федерации «О ветеринарии», Положением об управлении ветеринарии Ставропольского края, утвержденным постановлением Правительства Ставропольского края от 07 мая 2012 г. № 162-п, в связи с возникновением очага бруцеллеза, выявленного у крупного рогатого скота (далее – очаг бруцеллеза) на территории животноводческой точки, расположенной в 28 км юго-восточнее станицы Темнолесской, Шпаковский район, на основании представления начальника государственного бюджетного учреждения Ставропольского края «Шпаковская районная станция по борьбе с болезнями животных» Кожевникова В.А. от 29.06.2012 г. № 224, в целях ликвидации очага бруцеллеза и недопущения распространения заболевания на территории Ставропольского края

ПРИКАЗЫВАЮ:

1. Установить ограничительные мероприятия (карантин) на территории животноводческой точки, расположенной в 28 км юго-восточнее станицы Темнолесской, Шпаковский район, Ставропольский край (далее – неблагополучный пункт), до их отмены.

2. Запретить на период действия ограничительных мероприятий (карантина):

доступ на территорию неблагополучного пункта животных;

перемещение из неблагополучного пункта животных и продуктов животноводства.

3. Государственному бюджетному учреждению Ставропольского края «Шпаковская районная станция по борьбе с болезнями животных» совместно с органами местного самоуправления муниципального образования Темнолесского сельсовета Шпаковского района Ставропольского края разработать и осуществить в пределах своих полномочий комплекс необходимых мер, направленных на ликвидацию очага бруцеллеза в неблагополучном пункте и недопущение распространения данного заболевания.

4. Контроль за исполнением настоящего приказа возложить на первого заместителя начальника управления ветеринарии Ставропольского края Руденко А.В.

5. Настоящий приказ вступает в силу со дня его официального опубликования.

Начальник управления ветеринарии
Ставропольского края
А. Н. ТРЕГУБОВ.

ПРИКАЗ
управления ветеринарии Ставропольского края

02 июля 2012 г. г. Ставрополь № 222

Об установлении ограничительных мероприятий (карантина) на территории животноводческой точки, расположенной в 4 км южнее села Татарка, Шпаковский район

В соответствии со статьей 17 Закона Российской Федерации «О ветеринарии», Положением об управлении ветеринарии Ставропольского края, утвержденным постановлением Правительства Ставропольского края от 07 мая 2012 г. № 162-п, в связи с возникновением очага бруцеллеза, выявленного у крупного рогатого скота (далее – очаг бруцеллеза) на территории животноводческой точки, расположенной в 4 км южнее села Татарка, Шпаковский район, на основании представления начальника государственного бюджетного учреждения Ставропольского края «Шпаковская районная станция по борьбе с болезнями животных» Кожевникова В.А. от 29.06.2012 г. № 234, в целях ликвидации очага бруцеллеза и недопущения распространения заболевания на территории Ставропольского края

ПРИКАЗЫВАЮ:

1. Установить ограничительные мероприятия (карантин) на территории животноводческой точки, расположенной в 4 км южнее села Татарка, Шпаковский район, Ставропольский край (далее – неблагополучный пункт), до их отмены.

2. Запретить на период действия ограничительных мероприятий (карантина):

доступ на территорию неблагополучного пункта животных;

перемещение из неблагополучного пункта животных и продуктов животноводства.

3. Государственному бюджетному учреждению Ставропольского края «Шпаковская районная станция по борьбе с болезнями животных» совместно с органами местного самоуправления муниципального образования Татарского сельсовета Шпаковского района Ставропольского края разработать и осуществить в пределах своих полномочий комплекс необходимых мер, направленных на ликвидацию очага бруцеллеза в неблагополучном пункте и недопущение распространения данного заболевания.

4. Контроль за исполнением настоящего приказа возложить на первого заместителя начальника управления ветеринарии Ставропольского края Руденко А.В.

5. Настоящий приказ вступает в силу со дня его официального опубликования.

Начальник управления ветеринарии
Ставропольского края
А. Н. ТРЕГУБОВ.

ПРИКАЗ
управления ветеринарии Ставропольского края

02 июля 2012 г. г. Ставрополь № 223

Об установлении ограничительных мероприятий (карантина) на территории животноводческой точки, расположенной в 150 м южнее станицы Лысогорской, Георгиевский район

В соответствии со статьей 17 Закона Российской Федерации «О ветеринарии», Положением об управлении ветеринарии Ставропольского края, утвержденным постановлением Правительства Ставропольского края от 07 мая 2012 г. № 162-п, в связи с возникновением очага бруцеллеза, выявленного у мелкого рогатого скота (далее – очаг бруцеллеза) на территории животноводческой точки, расположенной в 150 м южнее станицы Лысогорской, Георгиевскийский район, на основании представления начальника государственного бюджетного учреждения Ставропольского края «Георгиевская районная станция по борьбе с болезнями животных» Волынца В.Я. от 02.07.2012 г. № 259, в целях ликвидации очага бруцеллеза и недопущения распространения заболевания на территории Ставропольского края

ПРИКАЗЫВАЮ:

1. Установить ограничительные мероприятия (карантин) на территории животноводческой точки, расположенной в 150 м южнее станицы Лысогорской, Георгиевский район, Ставропольский край (далее – неблагополучный пункт), до их отмены.

2. Запретить на период действия ограничительных мероприятий (карантина):

доступ на территорию неблагополучного пункта животных;

перемещение из неблагополучного пункта животных и продуктов животноводства.

3. Государственному бюджетному учреждению Ставропольского края «Георгиевская районная станция по борьбе с болезнями животных» совместно с администрацией муниципального образования станицы Лысогорской Георгиевского района Ставропольского края разработать и осуществить в пределах своих полномочий комплекс необходимых мер, направленных на ликвидацию очага бруцеллеза в неблагополучном пункте и недопущение распространения данного заболевания.

4. Контроль за исполнением настоящего приказа возложить на первого заместителя начальника управления ветеринарии Ставропольского края Руденко А.В.

5. Настоящий приказ вступает в силу со дня его официального опубликования.

Начальник управления ветеринарии
Ставропольского края
А. Н. ТРЕГУБОВ.

ПРИКАЗ
управления ветеринарии Ставропольского края

02 июля 2012 г. г. Ставрополь № 224

Об отмене ограничительных мероприятий (карантина) на территории животноводческой точки, расположенной в 25 км севернее села Садового, Арзгирский район

В соответствии со статьей 17 Закона Российской Федерации «О ветеринарии», Положением об управлении ветеринарии Ставропольского края, утвержденным постановлением Правительства Ставропольского края от 07 мая 2012 г. № 162-п, в связи с ликвидацией очага заразной болезни - бруцеллеза, выявленного у крупного рогатого скота на территории животноводческой точки, расположенной в 25 км севернее села Садового, Арзгирский район, на основании представления начальника государственного бюджетного учреждения Ставропольского края «Арзгирская районная станция по борьбе с болезнями животных» Мовчана А.В. от 02.07.2012 г. № 159 об отмене ограничительных мероприятий (карантина) на территории животноводческой точки, расположенной в 25 км севернее села Садового, Арзгирский район,

ПРИКАЗЫВАЮ:

1. Отменить ограничительные мероприятия (карантин) на территории животноводческой точки, расположенной в 25 км севернее села Садового, Арзгирский район, Ставропольский край, установленные приказом управления ветеринарии от 18 мая 2012 г. № 167 «Об установлении ограничительных мероприятий (карантина) на территории животноводческой точки, расположенной в 25 км севернее села Садового, Арзгирский район».

2. Признать утратившим силу приказ управления ветеринарии Ставропольского края от 04 мая 2012 г. № 167 «Об установлении ограничительных мероприятий (карантина) на территории животноводческой точки, расположенной в 25 км севернее села Садового, Арзгирский район».

3. Контроль за исполнением настоящего приказа возложить на первого заместителя начальника управления ветеринарии Ставропольского края Руденко А.В.

4. Настоящий приказ вступает в силу со дня его официального опубликования.

Начальник управления ветеринарии
Ставропольского края
А. Н. ТРЕГУБОВ.

ПРИКАЗ
министерства экономического развития Ставропольского края

от 12 декабря 2011 г. г. Ставрополь № 392-1/од

О внесении изменений в состав конкурсной комиссии по отбору субъектов малого и среднего предпринимательства для оказания государственной поддержки в виде предоставления субсидий субъектам малого и среднего предпринимательства на технологическое присоединение к объектам электросетевого хозяйства энергопринимающих устройств, утвержденный приказом министерства экономического развития Ставропольского края от 03 октября 2011 г. № 298/од

ПРИКАЗЫВАЮ:

1. Внести в состав конкурсной комиссии по отбору субъектов малого и среднего предпринимательства для оказания государственной поддержки в виде предоставления субсидий субъектам малого и среднего предпринимательства на технологическое присоединение к объектам электросетевого хозяйства энергопринимающих устройств, утвержденный приказом министерства экономического развития Ставропольского края от 03 октября 2011 г. № 298/од «О некоторых мерах по реализации постановления Правительства Ставропольского края от 17 августа 2011 г. № 324-п «Об утверждении Порядка предоставления субсидий за счет средств бюджета Ставропольского края субъектам малого и среднего предпринимательства на технологическое присоединение к объектам электросетевого хозяйства» (далее - конкурсная комиссия), следующие изменения:

1.1. Исключить из состава конкурсной комиссии Дорофеева И. А.

1.2. Включить в состав конкурсной комиссии следующих лиц:

Глонти Георгий Викторович - главный специалист-юрисконсульт отдела по поддержке субъектов малого и среднего предпринимательства министерства экономического развития Ставропольского края, секретарь конкурсной комиссии;

Голоскоков Юрий Васильевич - заместитель председателя комитета Ставропольского края по жилищно-коммунальному хозяйству, член конкурсной комиссии (по согласованию);

Кожин Петр Васильевич - заместитель министра дорожного хозяйства Ставропольского края, член конкурсной комиссии (по согласованию);

Крикунов Алексей Иванович - председатель Ставропольского регионального отделения Общероссийской общественной организации «Деловая Россия», член комиссии (по согласованию);

Лякишева Ирина Николаевна - исполняющий обязанности президента Торгово-промышленной палаты Ставропольского края по общим вопросам, член конкурсной комиссии (по согласованию);

Мартычев Александр Васильевич - первый заместитель министра сельского хозяйства Ставропольского края, член конкурсной комиссии (по согласованию);

Сасин Николай Иванович - председатель Ставропольского краевого отделения Общероссийской общественной организации малого и среднего предпринимательства «ОПОРА РОССИИ», член конкурсной комиссии (по согласованию).

1.3. Указать новую должность члена конкурсной комиссии Саматова Дмитрия Рафаиловича - министр промышленности, энергетики и транспорта Ставропольского края (по согласованию).

2. Контроль за выполнением настоящего приказа возложить на первого заместителя министра экономического развития Ставропольского края Скоркину Н. В.

3. Настоящий приказ вступает в силу со дня его подписания.

Министр Ю. В. ЯГУДАЕВ.

ПОСТАНОВЛЕНИЕ
Губернатора Ставропольского края

25 июня 2012 г. г. Ставрополь № 421

О признании утратившими силу некоторых постановлений Губернатора Ставропольского края

ПОСТАНОВЛЯЮ:

1. Признать утратившими силу:

постановление Губернатора Ставропольского края от 30.12.99 № 795 «Об образовании государственного комплексного природного заказника краевого значения «Кумагорский»;

пункт 5 изменений, внесенных в некоторые постановления главы администрации Ставропольского края, Губернатора Ставропольского края по вопросам обеспечения функционирования государственных природных заказников краевого значения, утвержденных постановлением Губернатора Ставропольского края от 13 февраля 2009 г. № 66.

2. Настоящее постановление вступает в силу со дня его официального опубликования.

Губернатор Ставропольского края
В. Г. ЗЕРЕНКОВ.

ПОСТАНОВЛЕНИЕ
Правительства Ставропольского края

25 июня 2012 г. г. Ставрополь № 204-п

Об образовании государственного природного заказника краевого значения «Кумагорский»

В соответствии с Федеральным законом «Об особо охраняемых природных территориях», Законом Ставропольского края «Об особо охраняемых природных территориях в Ставропольском крае», постановлением Правительства Ставропольского края от 28 октября 2009 г. № 280-п «Об утверждении порядков определения особо охраняемых природных территорий краевого и местного значения в Ставропольском крае» и распоряжением Правительства Ставропольского края от 19 мая 2010 г. № 198-рп «Об утверждении перечня планируемых к определению в 2010-2014 годах особо охраняемых природных территорий краевого значения в Ставропольском крае» Правительство Ставропольского края

ПОСТАНОВЛЯЕТ:

1. Образовать государственный природный заказник краевого значения «Кумагорский» (далее - заказник) на территории Минераловодского района Ставропольского края.

2. Утвердить прилагаемые:

2.1. Положение о государственном природном заказнике краевого значения «Кумагорский».

2.2. Границы государственного природного заказника краевого значения «Кумагорский» и его функциональных зон.

2.3. Границу памятника природы краевого значения «Гора Кинжал», расположенного на территории государственного природного заказника краевого значения «Кумагорский».

2.4. Границу памятника природы краевого значения «Гора Кокурт-лы», расположенного на территории государственного природного заказника краевого значения «Кумагорский».

3. Министерству природных ресурсов и охраны окружающей среды Ставропольского края:

3.1. Внести в установленном порядке в государственный кадастр особо охраняемых природных территорий краевого значения сведения о заказнике.

3.2. Произвести в установленном порядке все необходимые действия, связанные с предоставлением в орган кадастрового учета документов, содержащих сведения о заказнике - зоне с особыми условиями использования территории, необходимые для внесения в государственный кадастр недвижимости.

4. Контроль за выполнением настоящего постановления возложить на заместителя председателя Правительства Ставропольского края Великданя Н. Т.

5. Настоящее постановление вступает в силу со дня его официального опубликования.

Губернатор Ставропольского края
В. Г. ЗЕРЕНКОВ.

УТВЕРЖДЕНО
постановлением Правительства
Ставропольского края
от 25 июня 2012 г. № 204-п

ПОЛОЖЕНИЕ
о государственном природном заказнике
краевого значения «Кумагорский»

I. Общие положения

1. Настоящее Положение разработано в соответствии с Федеральным законом «Об особо охраняемых природных территориях», Законом Ставропольского края «Об особо охраняемых природных территориях в Ставропольском крае», постановлением Правительства Ставропольского края от 28 октября 2009 г. № 280-п «Об утверждении порядков определения особо охраняемых природных территорий краевого и местного значения в Ставропольском крае» и распоряжением Правительства Ставропольского края от 19 мая 2010 г. № 198-рп «Об утверждении перечня планируемых к определению в 2010-2014 годах особо охраняемых природных территорий краевого значения в Ставропольском крае».

(Окончание на 5-й стр.).

ВЫБОРЫ-2012

ПОСТАНОВЛЕНИЕ
избирательной комиссии Ставропольского края

29 июня 2012 года г. Ставрополь № 55/592-5

О формировании избирательной комиссии города Лермонтова

В соответствии со статьями 22, 24 и 29 Федерального закона «Об основных гарантиях избирательных прав и права на участие в референдуме граждан Российской Федерации», Методическими рекомендациями о порядке формирования территориальных избирательных комиссий, избирательных комиссий муниципальных образований, окружных и участковых избирательных комиссий, утвержденными постановлением Центральной избирательной комиссии Российской Федерации от 17 февраля 2010 года № 192/1337-5, постановлением избирательной комиссии Ставропольского края от 11 марта 2012 года № 41/523-5 «Об избирательной комиссии города Лермонтова», статьей 47 устава города Лермонтова Ставропольского края, рассмотрев предложения по кандидатурам для назначения в состав избирательной комиссии города Лермонтова, избирательная комиссия Ставропольского края

ПОСТАНОВЛЯЕТ:

1. Сформировать избирательную комиссию города Лермонтова в количестве 10 членов комиссии с правом решающего голоса, назначив в ее состав лиц согласно приложению.

2. Провести первое организационное заседание избирательной комиссии города Лермонтова 29 июня 2012 года в 12.00 часов по адресу: Ставропольский край, г. Лермонтов, ул. Решетника, д.1, здание администрации города Лермонтова.

3. Направить настоящее постановление в избирательную комиссию города Лермонтова.

4. Направить настоящее постановление для опубликования в средства массовой информации и разместить на сайте избирательной комиссии Ставропольского края в информационно-телекоммуникационной сети «Интернет».

5. Возложить контроль за выполнением настоящего постановления на секретаря избирательной комиссии Ставропольского края Диканского Р.В.

Председатель Е. В. ДЕМЬЯНОВ.
Секретарь Р. В. ДИКАНСКИЙ.

ПОСТАНОВЛЕНИЕ
избирательной комиссии Ставропольского края

28 июня 2012 года г. Ставрополь № 55/593-5

О кандидатуре на должность председателя избирательной комиссии города Лермонтова

В соответствии с подпунктом «а» пункта 5 статьи 28 Федерального закона «Об основных гарантиях избирательных прав и права на участие в референдуме граждан Российской Федерации» избирательная комиссия Ставропольского края

ПОСТАНОВЛЯЕТ:

1. Предложить избирательной комиссии города Лермонтова кандидатуру Ананьевой Натальи Юрьевны, 1958 года рождения, образование высшее, временно неработающей, предложенной Ставропольским региональным отделением Всероссийской политической партии «ЕДИНАЯ РОССИЯ», для избрания ее на должность председателя избирательной комиссии города Лермонтова.

2. Направить настоящее постановление в избирательную комиссию города Лермонтова.

3. Направить настоящее постановление для опубликования в средства массовой информации и разместить на сайте избирательной комиссии Ставропольского края в информационно-телекоммуникационной сети «Интернет».

4. Возложить контроль за выполнением настоящего постановления на секретаря избирательной комиссии Ставропольского края Диканского Р.В.

Председатель Е.В. ДЕМЬЯНОВ.
Секретарь Р.В. ДИКАНСКИЙ.

Приложение к постановлению избирательной комиссии Ставропольского края от 28.06.2012 № 55/592-5

Список членов избирательной комиссии города Лермонтова с правом решающего голоса

№ п/п	Фамилия, имя, отчество	Год рождения	Образование	Место работы, должность, либо род занятий	Является ли государственным или муниципальным служащим (да/нет)	Наличие опыта работы в избирательных комиссиях (да/нет)	Субъект внесения предложения
1.	Ананьева Наталья Юрьевна	1958	высшее	временно не работает	нет	да	Ставропольское региональное отделение Всероссийской политической партии «ЕДИНАЯ РОССИЯ»
2.	Гречкина Людмила Григорьевна	1955	высшее юридическое	Федеральное государственное бюджетное учреждение здравоохранения «Клиническая больница №101» Федерального медико-биологического агентства (ФГБУЗ КБ № 101 ФМБА России), юрисконсульт административно-управленческого персонала	нет	да	собрание избирателей по месту жительства
3.	Дюкин Роберт Геннадьевич	1951	среднее профессиональное	пенсионер	нет	да	Региональное отделение политической партии СПРАВЕДЛИВАЯ РОССИЯ в Ставропольском крае
4.	Жуган Зоя Александровна	1954	высшее юридическое	пенсионер	нет	да	собрание избирателей по месту жительства
5.	Жукова Татьяна Евстафьевна	1965	высшее	ОАО «Гидрометаллургический завод», контролер химического производства по обслуживанию производства минеральных удобрений, пьезокерамики и редкоземельных элементов отдела технического контроля	нет	нет	собрание избирателей по месту работы
6.	Иванов Юрий Иванович	1951	среднее	пенсионер	нет	да	собрание избирателей по месту жительства
7.	Костерина Ольга Александровна	1959	высшее	муниципальное унитарное предприятие «Отдел профилактической дезинфекции», директор	нет	да	Лермонтовская городская организация Ставропольской краевой организации общероссийской общественной организации «Всероссийское общество инвалидов» (ВОИ) (ЛГО ВОИ)
8.	Кранин Сергей Алексеевич	1972	среднее профессиональное	временно не работает	нет	да	Ставропольское региональное отделение политической партии «Либерально-демократическая партия России»
9.	Лановая Галина Михайловна	1960	высшее	администрация города Лермонтова, главный специалист управления экономического развития	да	да	собрание избирателей по месту жительства
10.	Плетнев Павел Вячеславович	1976	высшее юридическое	временно не работает	нет	нет	Лермонтовское городское отделение политической партии «Коммунистическая партия Российской Федерации»

Секретарь избирательной комиссии Ставропольского края Р. В. ДИКАНСКИЙ.

(Окончание. Начало на 4-й стр.).

2. Государственный природный заказник краевого значения «Кумагорский» расположен на территории муниципального образования «Побейгаловского сельсовета Минераловодского района Ставропольского края в границе, утверждаемой Правительством Ставропольского края (далее соответственно - заказник, граница заказника).

3. Площадь заказника составляет 350,92 гектара.

4. Заказник имеет комплексный профиль.

5. Заказник образован без ограничения срока действия.

6. Земельные участки, расположенные в границе заказника и не находящиеся в собственности граждан или юридических лиц, ограничены в обороте.

7. Функционирование заказника обеспечивает государственное казенное учреждение «Дирекция особо охраняемых природных территорий Ставропольского края» за счет средств бюджета Ставропольского края и других не запрещенных законодательством Российской Федерации и законодательством Ставропольского края источников.

8. Граница заказника обозначается на местности предупредительными и информационными знаками по периметру границы его территории.

9. Изменение границы заказника, упразднение заказника производятся в порядке, установленном законодательством Российской Федерации и законодательством Ставропольского края.

10. В пределах границы заказника выделены три функциональные зоны:

1) природоохранная зона заказника;

2) зона бальнеологического использования заказника;

3) зона ограниченного природопользования заказника.

11. На территории природоохранной зоны заказника расположен памятник природы краевого значения «Гора Кинжал» площадью 54,00 гектара в границе, утверждаемой Правительством Ставропольского края.

12. На территории зон бальнеологического использования заказника и ограниченного природопользования заказника расположен памятник природы краевого значения «Гора Кокуртлы» площадью 233,13 гектара в границе, утверждаемой Правительством Ставропольского края.

II. Основные задачи заказника

13. Основными задачами заказника являются:

1) сохранение и восстановление степного и лесостепного природных комплексов Минераловодской наклонной равнины;

2) сохранение месторождения минеральных вод;

3) сохранение и восстановление объектов животного и растительного мира, занесенных в Красную книгу Российской Федерации и Красную книгу Ставропольского края, а также объектов животного и растительного мира, ценных в хозяйственном, научном и культурном отношении;

4) содействие в проведении научно-исследовательских работ;

5) содействие в развитии экологического туризма и экологического просвещения.

III. Режим особой охраны территории заказника и его функциональных зон

Территория заказника

14. На территории заказника запрещаются:

1) любительская и спортивная охота;

2) заготовка и сбор недревесных лесных ресурсов (за исключением заготовки и сбора недревесных лесных ресурсов гражданами для собственных нужд), заготовка пищевых лесных ресурсов и сбор лекарственных растений (за исключением заготовки пищевых лесных ресурсов гражданами и сбора ими лекарственных растений для собственных нужд);

3) предоставление земельных участков для индивидуального жилищного строительства, садоводства и огородничества;

4) геологическое изучение, разведка и добыча общераспространенных полезных ископаемых;

5) строительство, реконструкция и капитальный ремонт зданий и сооружений (за исключением строительства, реконструкции и капитального ремонта линейных сооружений и объектов, не причиняющих вред природным комплексам и их компонентам, строительства, реконструкции и капитального ремонта объектов, связанных с обеспечением функционирования заказника, строительства, реконструкции и капитального ремонта объектов, связанных с обеспечением функционирования государственного бюджетного учреждения здравоохранения Ставропольского края «Краевая Кумагорская больница восстановительного лечения», строительства, реконструкции и капитального ремонта объектов газового хозяйства, водо- и энергоснабжения, реконструкции и капитального ремонта существующих объектов недвижимости);

6) проезд и стоянка автомототранспортных средств вне дорог (за исключением случаев, связанных с проведением мероприятий по выполнению основных задач заказника и мероприятий по предотвращению и ликвидации чрезвычайных ситуаций природного и техногенного характера);

7) взрывные работы;

8) осуществление рекреационной деятельности (в том числе устройство привалов, туристических стоянок, бивуаков, лагерей и разведение костров на открытом грунте) за пределами специально предусмотренных для этого мест;

9) выжигание травостоя;

10) размещение всех видов отходов производства и потребления;

11) уничтожение или повреждение шлагбаумов, аншлагов, стендов и других информационных знаков и указателей;

12) деятельность, влекущая за собой снижение экологической ценности территории заказника или причиняющая вред охраняемым объектам животного и растительного мира и среде их обитания.

15. На территории заказника производственная деятельность осуществляется с соблюдением режима особой охраны территории заказника, установленного настоящим Положением, выполнением Требований по предотвращению гибели объектов животного мира при осуществлении производственных процессов, а также при эксплуатации транспортных магистралей, трубопроводов, линий связи и электропередачи, утвержденных постановлением Правительства Российской Федерации от 13 августа 1996 г. № 997, Требований по предотвращению гибели объектов животного мира при осуществлении сельскохозяйственных, промышленных и водохозяйственных производственных процессов на территории Ставропольского края, утвержденных постановлением Правительства Ставропольского края от 14 июля 2010 г. № 214-п, и иных нормативных правовых актов в области охраны окружающей среды.

16. Проектная документация объектов, строительство, реконструкцию или капитальный ремонт которых предполагается осуществить на территории заказника, в соответствии со статьей 12 Федерального закона «Об экологической экспертизе» подлежит государственной экологической экспертизе регионального уровня.

17. Использование, охрана, защита и воспроизводство лесов, расположенных на территории заказника, осуществляются в соответствии с лесохозяйственным регламентом.

18. На территории заказника организацию мер пожарной безопасности и тушения лесных пожаров в лесах, расположенных в границе заказника, осуществляет уполномоченный орган исполнительной власти Ставропольского края в области организации осуществления мер пожарной безопасности и тушения лесных пожаров в лесах, расположенных на землях особо охраняемых природных территорий краевого значения, проведение мероприятий по предупреждению пожаров, своевременному их выявлению и борьбе с ними осуществляют подведомственные ему учреждения.

19. Использование объектов животного и растительного мира, занесенных в Красную книгу Российской Федерации и Красную книгу Ставропольского края, осуществляется по разрешениям, выдаваемым соответственно уполномоченным государственным органом Российской Федерации по охране, контролю и регулированию использования объектов животного мира и среды их обитания и специально уполномоченным органом исполнительной власти Ставропольского края по охране, контролю и регулированию использования объектов животного мира и среды их обитания.

20. Регулирование численности объектов животного мира и использование объектов животного мира, не указанных в пункте 19 настоящего Положения (за исключением охоты), осуществляются по письменным разрешениям, выдаваемым специально уполномоченным органом исполнительной власти Ставропольского края по охране, контролю и регулированию использования объектов животного мира и среды их обитания.

21. На территории заказника разрешается осуществление следующих видов охоты при наличии разрешений, выдаваемых государственным казенным учреждением «Дирекция особо охраняемых природных территорий Ставропольского края»:

1) охота в целях осуществления научно-исследовательной и образовательной деятельности;

2) охота в целях регулирования численности охотничьих ресурсов;

3) охота в целях акклиматизации, переселения и гибридизации охотничьих ресурсов;

4) охота в целях содержания и разведения охотничьих ресурсов в полувольных условиях или искусственно созданной среде обитания.

22. Собственники, владельцы, пользователи и арендаторы земельных участков, расположенных в границе заказника, а также иные физические и юридические лица обязаны соблюдать установленный в заказнике режим особой охраны и несут за его нарушение административную, уголовную и иную ответственность в соответствии с законодательством Российской Федерации.

23. Граница заказника и особенности режима особой охраны территории заказника в обязательном порядке учитываются при подготовке и внесении изменений в схему территориального планирования Ставропольского края, документы территориального планирования муниципальных образований Минераловодского района Ставропольского края, правила землепользования и застройки муниципальных образований Минераловодского района Ставропольского края, лесной план Ставропольского края, лесохозяйственный регламент, схему комплексного использования и охраны водных объектов.

24. Режим особой охраны территории памятников природы краевого значения «Гора Кинжал» и «Гора Кокуртлы» соответствует режиму особой охраны территории соответствующих функциональных зон заказника.

Природоохранная зона заказника

25. Площадь природоохранной зоны заказника составляет 54,00 гектара.

26. На территории природоохранной зоны заказника помимо запретов, указанных в пункте 14 настоящего Положения, запрещается:

1) распашка земель;

2) сенокошение;

3) выпас, прогон и водопой скота;

4) проведение гидромелиоративных и ирригационных работ;

5) применение агрохимикатов и пестицидов.

Зона бальнеологического использования заказника

27. Площадь зоны бальнеологического использования заказника составляет 126,01 гектара.

В состав зоны бальнеологического использования заказника включена территория, на которой расположено государственное бюджетное учреждение здравоохранения Ставропольского края «Краевая Кумагорская больница восстановительного лечения».

28. На территории зоны бальнеологического использования заказника помимо запретов, указанных в пункте 14 настоящего Положения, запрещаются:

1) распашка земель;

2) сенокошение;

3) выпас, прогон и водопой скота;

4) проезд и стоянка автомототранспортных средств вне дорог (за исключением случаев, связанных с обеспечением функционирования государственного бюджетного учреждения здравоохранения Ставропольского края «Краевая Кумагорская больница восстановительного лечения», а также случаев, связанных с эксплуатацией объектов газового хозяйства, водо- и энергоснабжения);

5) применение агрохимикатов и пестицидов.

29. На территории зоны бальнеологического использования заказника разрешается разработка месторождений минеральных вод и добыча минеральных вод в порядке и на условиях, установленных законодательством Российской Федерации.

30. На территории зоны бальнеологического использования заказника разрешается любительское и спортивное рыболовство, осуществляемое в соответствии с законодательством Российской Федерации о рыболовстве и сохранении водных биологических ресурсов в специально предусмотренных для этого местах.

Зона ограниченного природопользования заказника

31. Площадь зоны ограниченного природопользования заказника составляет 170,91 гектара.

32. На территории зоны ограниченного природопользования заказника помимо запретов, указанных в пункте 14 настоящего Положения, запрещаются проезд и стоянка автомототранспортных средств вне дорог (за исключением случаев, связанных с производством сельскохозяйственных работ, проводимых правообладателем земельных участков).

33. На территории зоны ограниченного природопользования заказника допускается:

1) использование земельных участков в соответствии с установленным для них целевым назначением и разрешенным использованием;

2) применение агрохимикатов и пестицидов в соответствии с регламентами и правилами, исключающими их негативное воздействие на здоровье людей и окружающую среду.

IV. Охрана территории заказника

34. Охрана территории заказника обеспечивается уполномоченным органом исполнительной власти Ставропольского края в области организации и функционирования особо охраняемых природных территорий (далее - уполномоченный орган) непосредственно или подведомственными ему учреждениями (в случае наделения их такими полномочиями уполномоченным органом) в порядке, предусмотренном нормативными правовыми актами Российской Федерации и нормативными правовыми актами Ставропольского края.

V. Государственное управление и контроль в области организации и функционирования заказника

35. Государственное управление и контроль в области организации и функционирования заказника осуществляет уполномоченный орган.

УТВЕРЖДЕНЫ
постановлением Правительства
Ставропольского края
от 25 июня 2012 г. № 204-п

ГРАНИЦЫ
государственного природного заказника краевого значения «Кумагорский» и его функциональных зон

Условные обозначения:

- граница государственного природного заказника краевого значения «Кумагорский»;

I - природоохранная зона государственного природного заказника краевого значения «Кумагорский»;

- граница природоохранной зоны государственного природного заказника краевого значения «Кумагорский»;

II - зона бальнеологического использования государственного природного заказника краевого значения «Кумагорский»;

- граница зоны бальнеологического использования государственного природного заказника краевого значения «Кумагорский»;

III - зона ограниченного природопользования государственного природного заказника краевого значения «Кумагорский»;

1-159 - номера характерных точек границ государственного природного заказника краевого значения «Кумагорский» и его функциональных зон, координаты которых представлены в таблице.

Таблица

КООРДИНАТЫ
характерных точек границ государственного природного заказника краевого значения «Кумагорский» и его функциональных зон

№ п/п	Номера характерных точек границ государственного природного заказника краевого значения «Кумагорский» и его функциональных зон	Координаты характерных точек границ государственного природного заказника краевого значения «Кумагорский» и его функциональных зон	
		X	Y
1	2	3	4
I. Граница государственного природного заказника краевого значения «Кумагорский»			
1.	1	50834,26	33871,09
2.	2	50889,00	34058,00
3.	3	50893,00	34183,00
4.	4	50948,00	34306,00
5.	5	50939,32	34401,98
6.	6	50776,25	34801,52
7.	7	50761,05	34818,15
8.	8	50718,50	34890,81
9.	9	50697,10	34925,98
10.	10	50674,30	34943,07
11.	11	50674,16	34948,79
12.	12	50670,58	34948,79
13.	13	50654,39	34957,76
14.	14	50580,78	34969,98
15.	15	50552,19	34997,33
16.	16	50509,23	35016,32
17.	17	50335,02	35146,49
18.	18	50273,86	35200,95
19.	19	50043,00	35330,00
20.	20	50008,67	35337,84
21.	21	49640,00	35422,00
22.	22	49542,00	35532,00
23.	23	49449,00	35669,00
24.	24	49500,00	35541,00
25.	25	49579,00	35369,00
26.	26	49616,00	35247,00
27.	27	49557,00	35079,00
28.	28	49522,00	35142,00
29.	29	49464,00	35147,00
30.	30	49420,00	35188,00
31.	31	49313,00	35200,00
32.	32	49293,00	35095,00
33.	33	49150,00	35058,00
34.	34	49200,00	34976,00
35.	35	49021,00	34862,00
36.	36	48922,00	34763,00
37.	37	48940,00	34550,00
38.	38	48825,00	34502,00
39.	39	48647,00	34377,00
40.	40	48336,17	34303,26
41.	41	48203,00	33598,00
42.	42	48132,00	33557,00
43.	43	48045,00	33360,00
44.	44	48031,00	33187,00
45.	45	48037,43	33174,38
46.	46	48072,42	33141,78
47.	47	48109,30	33115,51
48.	48	48159,25	33070,06
49.	49	48186,65	33045,15
50.	50	48210,15	33021,37
51.	51	48235,25	32989,83
52.	52	48279,00	32937,00
53.	53	48292,07	32916,93
54.	54	48332,92	32854,20
55.	55	48357,92	32872,70
56.	56	48403,77	32810,72
57.	57	48407,34	32805,90
58.	58	48457,86	32804,32
59.	59	48650,44	32823,50
60.	60	48844,65	32934,03
61.	61	48962,05	33016,95
62.	62	49039,85	33221,19
63.	63	48910,38	33410,66
64.	64	48881,62	33456,87
65.	65	48902,80	33498,90
66.	66	48905,56	33502,79
67.	67	48755,29	33595,49
68.	68	48643,64	33701,58
69.	69	48649,61	33701,75
70.	70	48669,88	33702,63
71.	71	48694,99	33704,76
72.	72	48718,31	33707,41
73.	73	48728,52	33708,89
74.	74	48729,04	33708,99
75.	75	48753,15	33714,56
76.	76	48798,16	33727,97
77.	77	48830,98	33738,78
78.	78	48846,93	33744,84
79.	79	48858,37	33749,37
80.	80	48866,55	33753,74
81.	81	48879,56	33761,27
82.	82	48884,54	33764,46
83.	83	48892,44	33770,06
84.	84	48934,58	33802,49
85.	85	49002,08	33853,73
86.	86	49037,04	33880,54
87.	87	49070,52	33905,55
88.	88	49096,93	33926,02
89.	89	49124,85	33947,56
90.	90	49137,24	33957,13
91.	91	49144,93	33963,19
92.	92	49156,14	33952,13
93.	93	49165,59	33942,79
94.	94	49241,54	33868,18
95.	95	49255,66	33854,28
96.	96	49415,67	33696,49
97.	97	49425,01	33687,27
98.	98	49465,60	33670,36
99.	99	49505,29	33664,92
100.	100	49562,11	33656,91
101.	101	49609,04	33650,35
102.	102	49652,40	33644,34
103.	103	49709,67	33636,00
104.	104	49769,05	33627,78
105.	105	49831,98	33618,99
106.	106	49854,11	33615,99
107.	107	49863,56	33614,54
108.	108	49879,02	33613,77
109.	109	49921,83	33611,21
110.	110	49981,32	33608,09
111.	111	50035,36	33605,20
112.	112	50031,36	33646,57
113.	113	50028,02	33678,48
114.	114	50018,23	33775,78
115.	115	50008,00	33875,74
116.	116	49956,19	34003,84
117.	117	49902,15	34136,72
118.	118	49858,67	34162,51
119.	119	49836,10	34175,86
120.	120	49795,00	34200,00
121.	121	49877,00	34227,00
122.	122	50133,00	34232,00
123.	123	50222,00	34246,00
124.	124	50230,06	34244,39
125.	125	50242,93	34145,07
126.	126	50280,40	34132,73
127.	127	50305,53	34124,46
128.	128	50380,90	34085,77
129.	129	50444,82	34054,73
130.	130	50474,80	34041,30
131.	131	50708,52	33918,54
132.	132	50790,38	33887,65
II. Граница природоохранной зоны государственного природного заказника краевого значения «Кумагорский»			
133.	133	48959,65	33251,67
134.	134	48847,43	33405,19
135.	135	48664,21	33644,35
136.	136	48650,84	33688,29
137.	68	48643,64	33701,58
138.	137	48584,69	33699,87
139.	138	48417,00	33695,00
140.	41	48203,00	33598,00
141.	42	48132,00	33557,00
142.	43	48045,00	33360,00
143.	44	48031,00	33187,00
144.	45	48037,43	33174,38
145.	46	48072,42	33141,78
146.	47	48109,30	33115,51
147.	48	48159,25	33070,06
148.	49	48186,65	33045,15
149.	50	48210,15	33021,37
150.	51	48235,25	32989,83
151.	52	48279,00	32937,00
152.	53	48292,07	32916,93
153.	54	48332,92	32854,20
154.	55	48357,92	32872,70
155.	139	48331,12	32909,55
156.	140	48442,91	32867,16
157.	141	48607,38	32869,98
158.	142	48774,03	33037,95
159.	143	48883,04	33100,16
160.	144	48946,43	33177,35
III. Граница зоны бальнеологического использования государственного природного заказника краевого значения «Кумагорский»			
161.	1	50834,26	33871,09
162.	2	50889,00	34058,00
163.	3	50893,00	34183,00
164.	4	50948,00	34306,00
165.	5	50939,32	34401,98
166.	6	50776,25	34801,52
167.	7	50761,05	34818,15
168.	145	50663,22	34928,88
169.	146	50567,10	34926,27
170.	147	50526,23	34925,15
171.	148	50309,27	34919,27
172.	149	50216,77	35014,55
173.	150	50087,45	34978,54
174.	151	49969,17	34981,93
175.	152	49771,76	34868,46
176.	153	49414,83	34806,50
177.	154	49432,03	34651,73
178.	155	49148,26	34600,13
179.	156	49151,58	34475,19
180.	157	49155,81	34317,86
181.	158	49310,37	34151,28
182.	159	49788,76	34214,42
183.	120	49795,00	34200,00
184.	121	49877,00	34227,00
185.	122	50133,00	34232,00
186.	123	50222,00	34246,00
187.	124	50230,06	34244,39
188.	125	50242,93	34145,07
189.	126	50280,40	34132,73
190.	127	50305,53	34124,46
191.	128	50380,90	34085,77
192.	129	50444,82	34054,73
193.	130	50474,80	34041,30
194.	131	50708,52	33918,54
195.	132	50790,38	33887,65
IV. Граница зоны ограниченного природопользования государственного природного заказника краевого значения «Кумагорский»			
196.	7	50761,05	34818,15
197.	8	50718,50	34890,81
198.	9	50697,10	34925,98
199.	10	50674,30	34943,07
200.	11	50674,16	34948,79
201.	12	50670,58	34948,79
202.	13	50654,39	34957,76
203.	14	50580,78	34969,98
204.	15	50552,19	34997,33
205.	16	50509,23	35016,32
206.	17	50335,02	35146,49
207.	18	50273,86	35200,95
208.	19	50043,00	35330,00
209.	20	50008,67	35337,84
210.	21	49640,00	35422,00
211.	22	49542,00	35532,00
212.	23	49449,00	35669,00
213.	24	49500,00	35541,00
214.	25	49579,00	35369,00
215.	26	49616,00	35247,00
216.	27	49557,00	35079,00
217.	28	49522,00	35142,00
218.	29	49464,00	35147,00
219.	30	49420,00	35188,00
220.	31	49313,00	35200,00
221.	32	49293,00	35095,00
222.	33	49150,00	35058,00
223.	34	49200,00	34976,00
224.	35	49021,00	34862,00
225.	36	48922,00	34763,00
226.	37	48940,00	34550,00
227.	38	48825,00	34502,00
228.	39	48647,00	34377,00
229.	40	48336,17	34303,26
230.	41	48203,00	33598,00
231.	138	48417,00	33695,00
232.	137	48584,69	33699,87
233.	68	48643,64	33701,58
234.	69	48649,61	33701,75
235.	70	48669,88	33702,63
236.	71	48694,99	33704,76
237.	72	48718,31	33707,41
238.	73	48728,52	33708,89
239.	74	48729,04	33708,99
240.	75	48753,15	33714,56
241.	76	48798,16	33727,97
242.	77	48830,98	33738,78
243.	78	48846,93	33744,84
244.	79	48858,37	33749,37
245.	80	48866,55	33753,74
246.	81	48879,56	33761,27
247.	82	48884,54	33764,46
248.	83	48892,44	33770,06
249.	84	48934,58	33802,49
250.	85	49002,08	33853,73
251.	86	49037,04	33880,54
252.	87	49070,52	33905,55
253.	88	49096,93	33926,02
254.	89	49124,85	33947,56
255.	90	49137,24	33957,13
256.	91	49144,93	33963,19

1	2	3	4
257.	92	49156,14	33952,13
258.	93	49165,59	33942,79
259.	94	49241,54	33868,18
260.	95	49255,66	33854,28
261.	96	49415,67	33696,49
262.	97	49425,01	33687,27
263.	98	49465,60	33670,36
264.	99	49505,29	33664,92
265.	100	49562,11	33656,91
266.	101	49609,04	33650,35
267.	102	49652,40	33644,34
268.	103	49709,67	33636,00
269.	104	49769,05	33627,78
270.	105	49831,98	33618,99
271.	106	49854,11	33615,99
272.	107	49863,56	33614,54
273.	108	49879,02	33613,77
274.	109	49921,83	33611,21
275.	110	49981,32	33608,09
276.	111	50035,36	33605,20
277.	112	50031,36	33646,57
278.	113	50028,02	33678,48
279.	114	50018,23	33775,78
280.	115	50008,00	33875,74
281.	116	49956,19	34003,84
282.	117	49902,15	34136,72
283.	118	49858,67	34162,51
284.	119	49836,10	34175,86
285.	120	49795,00	34200,00
286.	159	49788,76	34214,42
287.	158	49310,37	34151,28
288.	157	49155,81	34317,86
289.	156	49151,58	34475,19
290.	155	49148,26	34600,13
291.	154	49432,03	34651,73
292.	153	49414,83	34806,50
293.	152	49771,76	34868,46
294.	151	49969,17	34981,93
295.	150	50087,45	34978,54
296.	149	50216,77	35014,55
297.	148	50309,27	34919,27
298.	147	50526,23	34925,15
299.	146	50567,10	34926,27
300.	145	50663,22	34928,88
301.	62	49039,85	33221,19
302.	63	48910,38	33410,66
303.	64	48881,62	33456,87
304.	65	48902,80	33498,90
305.	66	48905,56	33502,79
306.	67	48755,29	33595,49
307.	68	48643,64	33701,58
308.	136	48650,84	33688,29
309.	135	48664,21	33644,35
310.	134	48847,43	33405,19
311.	133	48959,65	33251,67
312.	144	48946,43	33177,35
313.	143	48883,04	33100,16
314.	142	48774,03	33037,95
315.	141	48607,38	32869,98
316.	140	48442,91	32867,16
317,	139	48331,12	32909,55
318.	55	48357,92	32872,70
319.	56	48403,77	32810,72
320.	57	48407,34	32805,90
321.	58	48457,86	32804,32
322.	59	48650,44	32823,50
323.	60	48844,65	32934,03
324.	61	48962,05	33016,95

УТВЕРЖДЕНА
постановлением Правительства
Ставропольского края
от 25 июня 2012 г. № 204-п

ГРАНИЦА
памятника природы краевого значения «Гора Кинжал»,
расположенного на территории государственного природного
заказника краевого значения «Кумагорский»

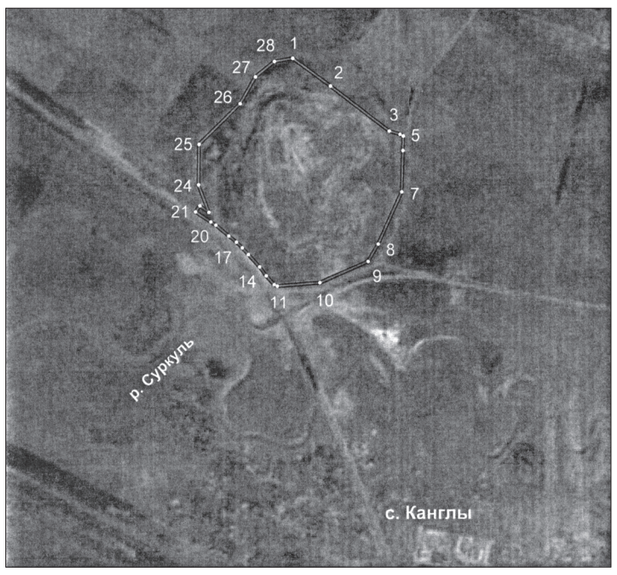

Условные обозначения:

- граница памятника природы краевого значения «Гора Кинжал»;

1-28 - номера характерных точек границы памятника природы краевого значения «Гора Кинжал», координаты которых представлены в таблице.

Таблица

№ п/п	Номера характерных точек границы памятника природы краевого значения «Гора Кинжал»	Координаты характерных точек границы памятника природы краевого значения «Гора Кинжал»	
		X	Y
1	2	3	4
1.	1	48959,65	33251,67
2.	2	48847,43	33405,19
3.	3	48664,21	33644,35
4.	4	48650,84	33688,29
5.	5	48643,64	33701,58
6.	6	48584,69	33699,87
7.	7	48417,00	33695,00
8.	8	48203,00	33598,00
9.	9	48132,00	33557,00
10.	10	48045,00	33360,00
11.	11	48031,00	33187,00
12.	12	48037,43	33174,38
13.	13	48072,42	33141,78
14.	14	48109,30	33115,51
15.	15	48159,25	33070,06
16.	16	48186,65	33045,15
17.	17	48210,15	33021,37
18.	18	48235,25	32989,83
19.	19	48279,00	32937,00
20.	20	48292,07	32916,93
21.	21	48332,92	32854,20
22.	22	48357,92	32872,70
23.	23	48331,12	32909,55
24.	24	48442,91	32867,16
25.	25	48607,38	32869,98
26.	26	48774,03	33037,95
27.	27	48883,04	33100,16
28.	28	48946,43	33177,35

УТВЕРЖДЕНА
постановлением Правительства
Ставропольского края
от 25 июня 2012 г. № 204-п

ГРАНИЦА
памятника природы краевого значения «Гора Кокуртлы»,
расположенного на территории государственного природного
заказника краевого значения «Кумагорский»

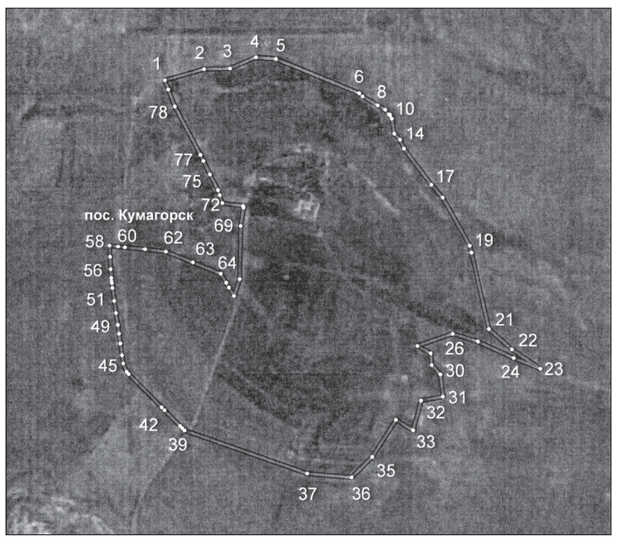

Условные обозначения:

- граница памятника природы краевого значения «Гора Кокуртлы»;

1-79 - номера характерных точек границы памятника природы краевого значения «Гора Кокуртлы», координаты которых представлены в таблице.

Таблица

№ п/п	Номера характерных точек граница памятника природы краевого значения «Гора Кокуртлы»	Координаты характерных точек границы памятника природы краевого значения «Гора Кокуртлы»	
		X	Y
1	2	3	4
1.	1	50834,26	33871,09
2.	2	50889,00	34058,00
3.	3	50893,00	34183,00
4.	4	50948,00	34306,00
5.	5	50939,32	34401,98
6.	6	50776,25	34801,52
7.	7	50761,05	34818,15
8.	8	50718,50	34890,81
9.	9	50697,10	34925,98
10.	10	50674,30	34943,07
11.	11	50674,16	34948,79
12.	12	50670,58	34948,79
13.	13	50654,39	34957,76
14.	14	50580,78	34969,98
15.	15	50552,19	34997,33
16.	16	50509,23	35016,32
17.	17	50335,02	35146,49
18.	18	50273,86	35200,95
19.	19	50043,00	35330,00
20.	20	50008,67	35337,84
21.	21	49640,00	35422,00
22.	22	49542,00	35532,00
23.	23	49449,00	35669,00
24.	24	49500,00	35541,00
25.	25	49579,00	35369,00
26.	26	49616,00	35247,00
27.	27	49557,00	35079,00
28.	28	49522,00	35142,00
29.	29	49464,00	35147,00
30.	30	49420,00	35188,00
31.	31	49313,00	35200,00
32.	32	49293,00	35095,00
33.	33	49150,00	35058,00
34.	34	49200,00	34976,00
35.	35	49021,00	34862,00
36.	36	48922,00	34763,00
37.	37	48940,00	34550,00
38.	38	49144,93	33963,19
39.	39	49156,14	33952,13
40.	40	49165,59	33942,79
41.	41	49241,54	33868,18
42.	42	49255,66	33854,28
43.	43	49415,67	33696,49
44.	44	49425,01	33687,27
45.	45	49465,60	33670,36
46.	46	49505,29	33664,92
47.	47	49562,11	33656,91
48.	48	49609,04	33650,35
49.	49	49652,40	33644,34
50.	50	49709,67	33636,00
51.	51	49769,05	33627,78
52.	52	49831,98	33618,99
53.	53	49854,11	33615,99
54.	54	49863,56	33614,54
55.	55	49879,02	33613,77
56.	56	49921,83	33611,21
57.	57	49981,32	33608,09
58.	58	50035,36	33605,20
59.	59	50031,36	33646,57
60.	60	50028,02	33678,48
61.	61	50018,23	33775,78
62.	62	50008,00	33875,74
63.	63	49956,19	34003,84
64.	64	49902,15	34136,72
65.	65	49858,67	34162,51
66.	66	49836,10	34175,86
67.	67	49795,00	34200,00
68.	68	49877,00	34227,00
69.	69	50133,00	34232,00
70.	70	50222,00	34246,00
71.	71	50230,06	34244,39
72.	72	50242,93	34145,07
73.	73	50280,40	34132,73
74.	74	50305,53	34124,46
75.	75	50380,90	34085,77
76.	76	50444,82	34054,73
77.	77	50474,80	34041,30
78.	78	50708,52	33918,54
79.	79	50790,38	33887,65

ПОСТАНОВЛЕНИЕ
Правительства Ставропольского края

27 июня 2012 г. г. Ставрополь № 217-п

Об установлении предельного размера платы за проведение технического осмотра транспортных средств городского наземного электрического транспорта на территории Ставропольского края

В соответствии с Федеральным законом от 1 июля 2012 года № 170-ФЗ «О техническом осмотре транспортных средств и о внесении изменений в отдельные законодательные акты Российской Федерации» и постановлением Правительства Российской Федерации от 30 декабря 2011 г. № 1240 «О проведении технического осмотра транспортных средств городского наземного электрического транспорта» Правительство Ставропольского края

ПОСТАНОВЛЯЕТ:

1. Установить предельный размер платы за проведение технического осмотра транспортных средств городского наземного электрического транспорта на территории Ставропольского края в размере 768 рублей за одно транспортное средство.

2. Настоящее постановление вступает в силу со дня его официального опубликования.

Губернатор Ставропольского края
В. Г. ЗЕРЕНКОВ.

ПРИКАЗ
министерства природных ресурсов и охраны окружающей среды Ставропольского края

22.06.2012 г. Ставрополь № 239

О внесении изменений в Административный регламент предоставления министерством природных ресурсов и охраны окружающей среды Ставропольского края государственной услуги по выдаче и аннулированию охотничьих билетов единого федерального образца, утвержденный приказом министерства природных ресурсов и охраны окружающей среды Ставропольского края от 08.09.2011 № 340

В соответствии с Федеральным законом от 03.12.2011 № 383-ФЗ «О внесении изменений в отдельные законодательные акты Российской Федерации»

ПРИКАЗЫВАЮ:

1. Утвердить прилагаемые изменения, которые вносятся в Административный регламент предоставления министерством природных ресурсов и охраны окружающей среды Ставропольского края государственной услуги по выдаче и аннулированию охотничьих билетов единого федерального образца, утвержденный приказом министерства природных ресурсов и охраны окружающей среды Ставропольского края от 08.09.2011 № 340 «Об утверждении Административного регламента предоставления министерством природных ресурсов и охраны окружающей среды Ставропольского края государственной услуги по выдаче и аннулированию охотничьих билетов единого федерального образца».

2. Контроль за выполнением настоящего приказа возложить на временно исполняющего обязанности заместителя министра Боброва А.В.

3. Настоящий приказ вступает в силу со дня его официального опубликования.

Исполняющий обязанности министра
Б. В. КАБЕЛЬЧУК.

УТВЕРЖДЕНЫ
приказом министерства природных ресурсов и охраны окружающей среды Ставропольского края
от 22.06.2012 № 239

ИЗМЕНЕНИЯ,
которые вносятся в Административный регламент предоставления министерством природных ресурсов и охраны окружающей среды Ставропольского края государственной услуги по выдаче и аннулированию охотничьих билетов единого федерального образца, утвержденный приказом министерства природных ресурсов и охраны окружающей среды Ставропольского края от 08.09.2011 № 340

1. В разделе I «Общие положения»:

1.1. Пункт «1» изложить в следующей редакции:

«1. Административный регламент предоставления министерством природных ресурсов и охраны окружающей среды Ставропольского края (далее - министерство) государственной услуги по выдаче и аннулированию охотничьих билетов единого федерального образца (далее соответственно - Административный регламент, государственная услуга, охотничий билет) устанавливает сроки и последовательность административных процедур и административных действий министерства, порядок взаимодействия между его структурными подразделениями и должностными лицами, а также его взаимодействия с физическими или юридическими лицами при предоставлении государственной услуги, предусмотренной настоящим Административным регламентом.»;

1.2. Пункт «4» дополнить подпунктами «5»-«6» следующего содержания:

«5) посредством федеральной государственной информационной системы «Единый портал государственных и муниципальных услуг (функций)»: www.gosuslugi.ru, государственной системы «Портал государственных услуг Ставропольского края»: www.26gosuslugi.ru;

6) посредством использования универсальной электронной карты.».

2. В разделе II «Стандарт предоставления государственной услуги»:

2.1. Пункт «12» изложить в следующей редакции:

«12. Государственная услуга предоставляется министерством.

При предоставлении государственной услуги запрещается требовать от заявителей осуществления действий, в том числе согласований, необходимых для получения государственной услуги и связанных с обращением в иные государственные органы, органы местного самоуправления, организации, за исключением получения услуг и получения документов и информации, предоставляемых в результате предоставления таких услуг, включенных в перечень услуг, которые являются необходимыми и обязательными для предоставления государственных услуг и предоставляются организациями, участвующими в предоставлении государственных услуг, утверждаемый нормативным правовым актом Ставропольского края.»;

2.2. Пункт «13» дополнить абзацем следующего содержания:

«- отказ в предоставлении государственной услуги.»;

2.3. Пункт «14» изложить в следующей редакции:

«14. Общий срок предоставления государственной услуги составляет 5 рабочих дней с даты получения министерством необходимых документов.

Аннулируется охотничий билет в течение 5 рабочих дней с момента выявления обстоятельств, указанных в пункте 17 Порядка выдачи и аннулирования охотничьего билета единого федерального образца, формы охотничьего билета, утвержденного приказом Минприроды РФ от 20 января 2011 г. № 13 «Об утверждении Порядка выдачи и аннулирования охотничьего билета единого федерального образца, формы охотничьего билета».»;

2.4. Пункт «16» дополнить абзацами следующего содержания:

«При предоставлении государственной услуги запрещается требовать от заявителей:

представления документов и информации или осуществления действий, представление или осуществление которых не предусмотрено нормативными правовыми актами, регулирующими отношения, возникающие в связи с предоставлением государственной услуги;

представления документов и информации, в том числе об оплате государственной пошлины, взимаемой за предоставление государственной услуги, которые находятся в распоряжении иных органов, предоставляющих государственную услугу, иных государственных органов, органов местного самоуправления либо подведомственных государственным органам или органам местного самоуправления организаций, участвующих в предоставлении государственных услуг, в соответствии с нормативными правовыми актами Российской Федерации, нормативными правовыми актами Ставропольского края, за исключением документов, включенных в определенный частью 6 статьи 7 Федерального закона от 27.07.2010 года № 210-ФЗ «Об организации предоставления государственных и муниципальных услуг» перечень документов.

Формы заявлений, приведенные в приложениях 1-3 к настоящему Административному регламенту, заявитель может получить:

непосредственно в министерстве;

с использованием информационно-телекоммуникационной сети «Интернет» на официальном сайте министерства, в федеральной государственной информационной системе «Единый портал государственных и муниципальных услуг (функций)» и государственной системе «Портал государственных услуг Ставропольского края».

Документы в электронной форме представляются заявителем в порядке, установленном постановлением Правительства Российской Федерации от 07.07.2011 № 553 «О порядке оформления и представления заявлений и иных документов, необходимых для предоставления государственных и (или) муниципальных услуг, в форме электронных документов».»;

2.5. Пункт «25» дополнить абзацами следующего содержания:

«При предоставлении государственной услуги обеспечивается возможность заявителя с использованием информационно-телекоммуникационной сети «Интернет» через федеральную государственную информационную систему «Единый портал государственных и муниципальных услуг (функций)» и государственную систему «Портал государственных услуг Ставропольского края»:

получать информацию о порядке предоставлении государственной услуги и сведений о ходе предоставления государственной услуги;

представлять документы, необходимые для предоставления государственной услуги, в порядке, установленном постановлением Правительства Российской Федерации от 07.07.2011 № 553 «О порядке оформления и представления заявлений и иных документов, необходимых для предоставления государственных и (или) муниципальных услуг, в форме электронных документов».

Государственная услуга в многофункциональном центре не оказывается.».

3. Раздел III «Состав, последовательность и сроки выполнения административных процедур, требования к порядку их выполнения, в том числе особенности выполнения административных процедур в электронной форме» дополнить подразделом следующего содержания:

«Основание выполнения административных процедур (действий) в электронной форме

30[1]. Основанием для начала административной процедуры является поступление документов, необходимых для предоставления государственной услуги, в форме электронного документа с электронной подписью с использованием информационно-телекоммуникационной сети «Интернет» в федеральную государственную информационную систему «Единый портал государственных и муниципальных услуг (функций)» и государственную систему «Портал государственных услуг Ставропольского края» в порядке, установленном постановлением Правительства Российской Федерации от 07.07.2011 № 553 «О порядке оформления и представления заявлений и иных документов, необходимых для предоставления государственных и (или) муниципальных услуг, в форме электронных документов».

Документы, необходимые для предоставления государственной услуги, в форме электронного документа принимаются должностным лицом министерства, ответственным за прием и регистрацию документов. Должностное лицо министерства, ответственное за прием и регистрацию документов, распечатывает документы, необходимые для предоставления государственной услуги, на бумажный носитель.

Далее документы, необходимые для предоставления государственной услуги и поступившие в форме электронного документа, подлежат регистрации и рассмотрению должностным лицом министерства в порядке и сроки, установленные настоящим Административным регламентом.».

4. Раздел V «Досудебный (внесудебный) порядок обжалования решений и действий (бездействия) министерства, а также должностных лиц, государственных служащих» изложить в следующей редакции:

«32. Заявитель имеет право на обжалование решений и действий (бездействия) министерства, должностных лиц, государственных служащих министерства, участвующих в предоставлении государственной услуги (далее - должностные лица), в досудебном (внесудебном) и судебном порядке.

33. Предметом досудебного (внесудебного) порядка обжалования являются решения и действия (бездействие) министерства, должностного лица в ходе предоставления государственной услуги на основании настоящего Административного регламента.

Заявитель может обратиться с жалобой по основаниям и в порядке статей 11.1 и 11.2 Федерального закона от 27.07.2010 № 210-ФЗ «Об организации предоставления государственных и муниципальных услуг», в том числе в следующих случаях:

1) нарушение срока регистрации запроса заявителя о предоставлении государственной услуги;

2) нарушение срока предоставления государственной услуги;

3) требование у заявителя документов, не предусмотренных нормативными правовыми актами Российской Федерации, нормативными правовыми актами Ставропольского края для предоставления государственной услуги;

4) отказ в приеме документов, предоставление которых предусмотрено нормативными правовыми актами Российской Федерации, нормативными правовыми актами Ставропольского края для предоставления государственной, у заявителя;

5) отказ в предоставлении государственной услуги, если основания отказа не предусмотрены федеральными законами и принятыми в соответствии с ними иными нормативными правовыми актами Российской Федерации, нормативными правовыми актами Ставропольского края;

6) затребование с заявителя при предоставлении государственной услуги платы, не предусмотренной нормативными правовыми актами Российской Федерации, нормативными правовыми актами Ставропольского края;

7) отказ органа, предоставляющего государственную услугу, должностного лица органа, предоставляющего государственную услугу, в исправлении допущенных опечаток и ошибок в выданных в результате предоставления государственной услуги документах либо нарушение установленного срока таких исправлений.

34. Основанием для начала досудебного (внесудебного) обжалования является поступление жалобы в письменной форме на бумажном носителе, в электронной форме в министерство.

Жалоба может быть направлена по почте, с использованием информационно-телекоммуникационной сети «Интернет», официального сайта министерства - органа, предоставляющего государственную услугу, Единого портала государственных и муниципальных услуг либо регионального портала государственных и муниципальных услуг, а также может быть принята при личном приеме заявителя.

35. Заявитель имеет право на получение информации и документов, необходимых для обоснования и рассмотрения жалобы, находящихся в министерстве.

36. Жалоба должна содержать:

наименование органа, предоставляющего государственную услугу, должностного лица органа, предоставляющего государственную услугу, либо государственного служащего, решения и действия (бездействие) которых обжалуются;

фамилию, имя, отчество (последнее - при наличии), сведения о месте жительства заявителя - физического лица либо наименование, сведения о местонахождении заявителя - юридического лица, а также номер (номера) контактного телефона, адрес (адреса) электронной почты (при наличии) и почтовый адрес, по которым должен быть направлен ответ заявителю;

сведения об обжалуемых решениях и действиях (бездействии) органа, предоставляющего государственную услугу, должностного лица органа, предоставляющего государственную услугу, либо государственного служащего;

доводы, на основании которых заявитель не согласен с решением и действием (бездействием) органа, предоставляющего государственную услугу, должностного лица органа, предоставляющего государственную услугу, либо государственного служащего.

Заявителем могут быть представлены документы (при наличии), подтверждающие доводы заявителя, либо их копии.

37. Органы государственной власти и должностные лица, которым может быть подана жалоба заявителя в досудебном (внесудебном) порядке.

Жалобы на решения, принятые руководителем органа, предоставляющего государственную услугу, подаются в вышестоящий орган (при его наличии) либо в случае его отсутствия рассматриваются непосредственно руководителем органа, предоставляющего государственную услугу.

Жалобы на решения, принятые первым заместителем министра, заместителем министра, рассматриваются непосредственно министром.

38. Жалоба, поступившая в министерство, подлежит рассмотрению должностным лицом, наделенным полномочиями по рассмотрению жалоб, в течение пятнадцати рабочих дней со дня ее регистрации, а в случае обжалования отказа органа, предоставляющего государственную услугу, должностного лица органа, предоставляющего государственную услугу, в приеме документов у заявителя либо в исправлении допущенных опечаток и ошибок или в случае обжалования нарушения установленного срока таких исправлений - в течение пяти рабочих дней со дня ее регистрации.

39. Основания для приостановления рассмотрения жалобы отсутствуют.

40. Ответ на жалобу не дается в случае:

отсутствия в жалобе информации, перечисленной в пункте 36 Административного регламента, необходимой для направления ответа заявителю;

если текст жалобы не поддается прочтению;

получения жалобы, в которой содержатся нецензурные либо оскорбительные выражения, угрозы жизни, здоровью и имуществу должностного лица, а также членов его семьи;

получения жалобы, содержащей вопрос, на который заявителю многократно давались письменные ответы по существу в связи с ранее направленными жалобами, и при этом в жалобе не приводятся новые доводы или обстоятельства.

41. По результатам рассмотрения жалобы министерством принимается одно из следующих решений:

удовлетворить жалобу, в том числе в форме отмены принятого решения, исправления допущенных опечаток и ошибок в выданных в результате предоставления государственной услуги документах, возврата заявителю денежных средств, взимание которых не предусмотрено нормативными правовыми актами Российской Федерации, нормативными правовыми актами Ставропольского края, а также в иных формах;

отказать в удовлетворении жалобы.

42. Не позднее дня, следующего за днем принятия решения, указанного в пункте 41 Административного регламента, заявителю в письменной форме и по желанию заявителя в электронной форме направляется мотивированный ответ о результатах рассмотрения жалобы.

43. В случае установления в ходе или по результатам рассмотрения жалобы признаков состава административного правонарушения или преступления должностное лицо, наделенное полномочиями по рассмотрению жалоб в соответствии с пунктом 37 Административного регламента, направляет имеющиеся материалы в органы прокуратуры.

44. Споры, связанные с действиями (бездействием) должностных лиц, осуществляемыми (принимаемыми) в ходе предоставления государственной услуги, разрешаются в судебном порядке в соответствии с законодательством Российской Федерации.

45. Обжалование производится в сроки и по правилам подведомственности и подсудности, установленным процессуальным законодательством Российской Федерации.».

Было время НЭПа

(Окончание. Начало в «СП» от 20.06.2012 г.).

95 1917 2012 СТАВРОПОЛЬСКАЯ ПРАВДА

В 1925 году широкое внимание привлек розыгрыш «Серебряные вещи - на букварь для неграмотных», проводившийся в пользу общества «Долой неграмотность». Разыгрывалось 15 тысяч лотов: полный набор столовой серебряной посуды (428 вещей), братина (большая старинная чаша для вина) с подносом, ковшом и 12 чарками, 4 серебряных самовара, портсигары, ридикюли, часы... Собранные деньги должны были пойти на покупку букварей, письменных принадлежностей и на оплату учителей для неграмотных.

Не менее остро стоял вопрос о детской беспризорности. На 1 января 1925 года в Ставропольском округе насчитывалось 4 тысячи беспризорных детей и 60 тысяч голодающих. Были созданы ночлежный дом, столовая-мастерская, хотя этого было ничтожно мало. Власти пытались собрать беспризорников и организовать из них трудовые артели, коммуны, но не хватало средств. Газета предлагала гражданам вступать в общество «Друзья детей», которое занималось сбором пожертвований, устройством вечеров, спектаклей, вырученные деньги шли на беспризорных.

Старой царской язвой окрестила «Власть Советов» пьянство. В 1925 году была вновь введена монополия государства на продажу вина. Попытка отказаться от государственного производства спирта вызвала лишь появление тысяч самогонщиков и кабатчиков, бесконтрольно производящих водку-варенку и торгующих ею. Крестьяне на самодельных аппаратах прогнали многие сотни тысяч пудов хлеба на самогон, не считаясь с переживаемым голодом и нехваткой семян для посевов. С возвращением госмонополии доходы должны были пойти на «противоядие» в лице просвещения.

В то же время под рубрикой «Пьянство» сообщалось: «В селах Тугулуке и Казинке после появления водки стали устраивать кулачные бои. За один лишь праздник (7 ноября) имеется несколько десятков искалеченных. Было выпито 70 ведер вина». В селе Донском появление «русской» не уменьшило самогоноварение. Драк стало больше». В Изобильно-Тищенском «сход собрали в праздничный день, когда все были перепившиеся. Вместо схода получилась драка». В Ореховском «советские работники пьют беспощадно. На эту пьянку идут мелиоративные деньги да отобранное у граждан вино».

Клеймила «Власть Советов» и хулиганство, считая его отцом не кого иного, как последнего царя Николая II. Ему припоминались погромы в революцию 1905 года, когда пьяницы, дебоширы, черносотенцы, шатаясь, с портретами царя громили еврейскую бедноту, не давали прохода женщинам и детям. И эта язва прошлого, исчезнувшая после революции, начала опять разрастаться в условиях НЭПа.

Самолет „Красное Ставрополье" выстроен.

...го июля, в Ростове, Ставропольским Окружным Авиохи-
...л передан Военным воздушным силам СКВО построен-
...собранные с рабочих и крестьян Ставрополья деньги са-
...Красное Ставрополье", который будет находиться в одном
...трядов Северо-Кавказского Военного Округа, в скором
...прилетит в Ставрополь.

...дства на этот самолет, по большей части, собраны рабо-
...служащими гор. Ставрополя и меньше крестьянами,
...крестьяне, ввиду неурожая, не были настолько
...тобы деятельно принять участие в укреплении Красного
...го флота.

...ешний урожай даст возможность крестьянству принять
...участие в постройке второго самолета, который может
...роен через три месяца, если каждый хлебороб от сво
...пожертвует 1-2 пуда пшеницы.

...передаче самолета „Красное Ставрополье" мы должны
...го „с миру по пуду—Республике самолет", который
...ет охранять границы нашего союза.

Ф. Комиссаров.

ВСЕРОССИЙСКОЕ АКЦИОНЕРНОЕ ОБЩЕСТВО
„Тряпье-Лоскут"
Правление: МОСКВА, Верхние торговые ряды, 115-119.
ДОВОДИТ до сведения всех государственных учреждений, кооперативных организаций и частных лиц о том, что в г. Ставрополе с 15 июня с. г.
ОТКРЫТ ЗАГОТОВИТЕЛЬНЫЙ ПУНКТ О-ва
для приемки РАЗНОГО РОДА шерстяного и льняного тряпья, как-то: старый вязанный шерстяной чулок разных цветов, самородный и крашеный, фуфайки, шали, штаны, юбки, и т. п., вязанных из шерсти вещей и самотканного крестьянского сукна разных цветов.
С предложениями ОБРАЩАТЬСЯ:
СТАВРОПОЛЬ, КРАСНАЯ, 63, кв. № 7.
СКЛАД на ЯРМАРОЧНОЙ площади, № 4, рядом со складом, б. А. Т. Руднева.
202.

СПЕЦИАЛЬНО
ДЛЯ РАДИОЛЮБИТЕЛЕЙ
Любительские радио приемники с регулировкой на длину волны, цена только 20 р.
Имеются на складе в большом количестве полные комплекты материалов для любительских приемников:
Комплект № 1 цена 3 рубля.
„ № 2 „ 5 „
„ № 3 „ 7 „
„ № 4 „ 9 „
„ № 5 „ 14 „
РАДИО
Все комплекты составлены с расчетом, чтобы каждый мог сам, без всякой учебы, сделать приемник.
Заказы высылаются аккуратно и немедленно по получении задатка в размере 50% стоимости заказа.
Заказы и деньги направлять по адресу: Всесоюзный склад радио-установки М. А. ЦЕЙТЛИНУ.
Москва, Почтовый ящик № 547—3.

А пока газета рассказывала о новых обрядах, среди которых вместо крещения ребенка проводились «октябрины», как в селе Донская Балка Петровского района. Ребенку были преподнесены подарки: 10 метров мануфактуры и сладости. Имя дали Клара в честь германской революционерки Клары Цеткин. А вместо венчания - свадьба на тракторе. В сельхозкоммуне «Знамя труда» был получен трактор. В это время председатель отдавал дочь замуж, решили посадить новобрачных на «железного коня». Изъездили все село. Гудит трактор, бежит народ, визжит в восторге детвора. Молодожены были наверняка довольны не меньше, чем сегодняшние, проезжающие на лимузине.

«С миру по пуду - республике самолет» - этим лозунгом была в газете ознаменована передача Ставропольским окружным авиахимом Военно-воздушным силам самолета «Красное Ставрополье», построенного на собранные с рабочих и крестьян деньги.

Постоянными были в газете рубрики «Нам пишут», «Обо всем понемногу», «Полезные советы», «Почтовый ящик». Как никакие другие, эти маленькие заметки характеризуют быт, приметы того времени. Часто вместо фамилий корреспондентов подписи: «Зрячий», «Один из многих», «Сосед», «Справедливый», «Наблюдатель», «Часовой революции», «Не трус», «Тайный»... Вот некоторые из заметок. «В с. Кевсала Винодельненского района гражданин Стасенко, купив муки на базаре в Большой Джалге, привез ее домой, когда же испекли из этой муки пышки, то оказалось, что мука наполовину с белой глиной. Надо это расследовать. Селькор».

«В с. Донском Московского района гражданин Переверзев избил кнутом без всякой причины калмыцкого мальчика. Переверзев идет на мировую - предлагает за каждый удар по одному рублю. Следовало бы привлечь Переверзева к суду. Крестьянин».

«Чародейка» (так именует себя Рогова) в с. Кевсала уверяла, что если захочет, то заставит быка давать не менее ведра молока в сутки. И нашлись такие, которые поверили и поплелись к ней! Зубило».

«В Ставрополе в Доме крестьянина установлен приемник с громкоговорителем. Прибывшие из районов крестьяне не пропускают ни одной радиопередачи. Однако перед сеансами надо давать пояснения. А то старики ушами слушают, а глазами стены изучают и говорят: дескать, не спрятался ли за стеной «субчик такой», который и поет, и говорит. Видевший».

Редакция не оставляла ни одной присланной корреспонденции без внимания и, если материал не публиковался, отвечала через рубрику «Почтовый ящик»:

«И. Черкашину (Птичье). Вместо открытия всем известных истин пишите лучше об урожае хлеба, о настроениях деревни»; «Знакомому (хут. Кизиловский). Подтвердите Вашу заметку фактами, тогда поместим»; «Ненашеву (Московское). Материал передан в прокуратуру»; «Слушателю (хут. Русский). То, что нет проходу от собак, мелочь. Это можно уладить на месте. Пишите о чем-нибудь интересном. Собак газетой не переведешь»...

«Реклама - лучший двигатель торговли, промышленности и верный способ сбыта. Помещайте объявления во «Власти Советов»! - призывала газета. Рекламировались обои госфабрики «Мосполиграф» со специальными рисунками для крестьян (!) и красных уголков с изображением серпа и молота; часы марок «Анкер», «Павел Буре», «Мозер», «Омега» (наручные, карманные, настольные), на карманных по желанию исполнялась накладка с портретом В.И. Ленина; крем «Метаморфоза» - лучшее испытанное средство против веснушек, загара и других недостатков кожи; новый увлекательный роман Джима Доллара «Международный вагон». Предлагались лучшие сосиски, вареная чайная колбаса, копчености, окорока Ставропольского колбасного завода... Но почему-то ни в одном номере газеты нет объявлений о спектаклях, музыкальных вечерах, в то время как Ставрополь всегда слыл городом театральным.

Завершился 1925 год XIV съездом РКП(б). С политическим отчетом выступил генеральный секретарь ЦК тов. Сталин, который смотрит на нас с первой полосы газеты. Съезд поставил задачу индустриализации страны для обеспечения экономической самостоятельности, укрепления обороноспособности. Наметил программу приобщения среднего крестьянства к строительству социализма через кооперацию. Переименовал РКП(б) в ВКП(б). В статье, посвященной съезду, задавался вопрос: действительно ли мы идем к социализму и нет ли опасности скатиться к старому порядку? Съезд дал ответ: возврата к старой жизни нет.

Словно машина времени, перенесла нас газетная подшивка в прошлое - 1925 год. Вряд ли можно найти другой печатный источник, столь подробно рассказывающий о жизни. Листая пожелтевшие страницы, словно воочию видишь журналистов, создававших газету, рассказывавших о повседневной жизни наших земляков, их проблемах, надеждах, чаяниях .

ЕЛЕНА ГРОМОВА.

ЛЮДИ СПОРТА

НА РУСИ ЗРЯ ФАМИЛИЙ НЕ ДАЮТ

В свое время простой ставропольский мальчишка Костя Игропуло выбрал для самоутверждения спорт. Только не футбол, а популярный тогда в краевом центре гандбол. На этом поприще он и прошел нелегкий путь от новичка ставропольского клуба «Виктор-СКА» до игрока основного состава гранда европейского гандбола испанской «Барселоны», в которой провел три крайних сезона.

СЕГОДНЯ коллекция наград мастера спорта международного класса, правого полусреднего сборной России по гандболу, одного из лучших леворуких гандболистов современности, насчитывает десятки спортивных трофеев. Но как бы ни было ему хорошо на Пиренеях, каждое лето он приезжает в родной город к родителям, где проводит часть своего отпуска.

Константин кратко подвел итоги завершившегося противоречивого сезона, в котором его клуб «Барселона» выиграл два трофея: в напряженном противоборстве с мадридским «Атлетико» команда второй сезон подряд стала чемпионом страны и завоевала кубок лиги. К сожалению, не удалось повторить прошлогодний триумф в лиге чемпионов.

- Прогрессирует ли чемпионат Испании по гандболу?

- Увы, его уровень стремительно падает. Спортивные перипетии тесно связаны с происходящими в стране общеполитическими тенденциями и затянувшимся кризисом. Многие клубы едва сводят концы с концами, есть такие, в которых игрокам по полгода не платят зарплату (как нам это до боли знакомо! - С. В.). Не факт, что сумеет сохранить достойное финансирование даже столичный «Атлетико». Сейчас из Испании начался массовый отток высококлассных игроков-легионеров. Хотя «Барселоны» это коснулось в меньшей степени, пять-шесть гандболистов «основы», в том числе и я, после этого сезона не стали продлевать контракты. Даже испанцы, редко покидающие родные пенаты, уезжают (большей частью во Францию, чтобы быть поближе к дому).

- Игры чемпионата Испании проходят зрелищно?

- Это смотря с чем сравнивать. Если проецировать на российский чемпионат, то там, конечно, ходит нереальное количество зрителей, а если на немецкий, то значительно уступает. К примеру, в России только в один гандбольный зал существует платный вход - в Ростове, и он забит битком. А там, где бесплатно, как говорят в Испании, приходят три кошки и две овцы, применительно к нам - родственники игроков и хорошо если журналисты. Вот вроде бы и халява, которая, по идее, должна развращать, а народ все равно не идет!

- Кто-то еще из русскоязычных игроков радует испанского зрителя?

- Россиян там не так уж много. В возрасте слегка за сорок вроде бы завершил свою феерическую карьеру наш легендарный крайний Денис Кривошлыков (чемпион Олимпиады в Сиднее и бронзовый призер Игр в Афинах. - **С. В.**). Он провел в леонской команде «Адемар» 12 сезонов и сыграл больше всех матчей в истории клуба! Для меня это - уровень. Снимаю шляпу. Мне посчастливилось побывать на его прощальном домашнем матче. Там интересная история получилась: тренер не выпустил его с первых минут, и публика реально не давала начинать игру без Дениса. К слову, на следующий день тренеру пришлось подать в отставку. А Денис, возможно, еще поиграет, во всяком случае, мысли такие у него были. В «Торревьехе» играет наш астраханец Данил Чернов, но будущее этого клуба тоже пока туманно, так что, где дальше будет играть Чернов, я не знаю. Да еще киргизский испанец Талант Дуйшебаев (чемпион Олимпиады в Барселоне в составе команды СНГ и дважды бронзовый призер Игр в Атланте и Сиднее в составе сборной Испании. - **С. В.**) тренирует мадридский «Атлетико».

- А с тобою и другими игроками клуб рассчитался полностью?

- В солидных клубах подобных проблем, как правило, не возникает, мы расстались с «Барсой», как двое влюбленных, которые понимают, что, в принципе, им в данный момент лучше, наверное, разбежаться и пожить порознь. Для дальнейшего профессионального совершенствования мы с моим агентом выбрали клуб немецкой бундеслиги «Фюксе» из Берлина. В завершившемся чемпионате Германии он стал бронзовым призером и, в отличие от нас, участвовал в «финале четырех» лиги чемпионов. Контракт на три года я уже заключил, так что в этом плане у меня все ровно.

- Языковая проблема не волнует?

- А мне не привыкать. На пяти языках я уже разговариваю, как только переезду в Германию, так уже месяца через три буду шпрехать, не сомневайтесь.

- Наступим на больную мозоль. Как же так получилось с Олимпиадой?

- Жаль, что не попали на Игры в Лондоне, это особая заноза в моем сердце. Вероятно, ценою всех перемен, произошедших со сборной после злополучного чемпионата Европы, и стали Олимпийские игры. Не знаю, как я буду рассуждать об этом в дальнейшем, но вот давайте допустим, что мы попали бы в Лондон. И что? Никаких перемен не было бы, считалось бы, что в отечественном гандболе полный о'кей. Но это же не так! С очередным уходом непотопляемого тренера Владимира Максимова в сборной кардинально поменялось все. Ну не должен один человек так долго рулить процессом, причем не только в спорте, ведь со временем острота чувств притупляется, и ему ничего уже не хочется менять. Все многочисленные достижения Владимира Салмановича остались в прошлом (он заслуженный мастер спорта, олимпийский чемпион Монреаля; он заслуженный тренер страны, дважды приводил сборную к олимпийскому «золоту» - в Барселоне в качестве второго тренера, в Сиднее - в качестве главного. - С. В.). Я считаю, что под новых игроков нужно строить оригинальные схемы игры, а не наоборот. Так не бывает, поэтому этот шаблон следовало убрать. Сейчас случилось то, чего многие желали, но теперь «сборникам» придется доказывать уже не Максимову, а самим себе и тандему новых тренеров - Олегу Кулешову (трехкратный чемпион России, чемпион мира и Европы, бронзовый призер Олимпиады в Афинах, победитель лиги чемпионов. - **С. В.**) и Игорю Левшину, - что они чего-то стоят на самом деле. И первым шагом на этом непростом пути стал наш отбор на чемпионат мира. Пусть мы посмотрим Олимпиаду по телевизору, но определенная перспектива у сборной начала прорисовываться.

- Три сезона в Германии пролетят быстро. Что дальше?

- Сейчас сложно сказать что-то определенное. С одной стороны, хотелось бы, конечно, еще «попылить», а с другой - не хочется повторять ошибок тех людей, которые не ушли вовремя. Возможно, я свяжу с гандболом всю свою жизнь, а может быть, и нет. У меня есть хороший друг, легендарный испанский вратарь Давид Баррухет, так он ушел безвозвратно, отучился и сейчас работает юристом. Другой пример - двукратный олимпийский чемпион вратарь Павел Сукосян, который в 50 лет стал бронзовым призером чемпионата России, причем вытащил для своей команды «Сунгуль» из города Снежинска серию пенальти! Но вратари - это все-таки отдельная каста. Я не считаю себя полностью зацикленным на спорте, надеюсь, что у меня может получиться найти себя и в других областях деятельности. Хотя мне кажется, что в гандболе мне будет остаться проще, нежели кардинально поменять жизнь. Я закончил физмат, но вряд ли буду работать по этой специальности. Реальнее поступить в краснодарский инфизкульт. При современных технологиях не проблема учиться на расстоянии. Но это на тот случай, если меня вдруг «накроет» и я захочу стать тренером.

- Собираешься ли вернуться в Россию после завершения игровой карьеры?

- С каждым годом мне все труднее отвечать на этот вопрос утвердительно: там я привык к совершенно другой жизни. Похвастаюсь: у меня за границей есть свободное время! Отчасти и поэтому адаптация к отечественным реалиям происходит все сложнее. Меня, безусловно, всегда будет тянуть домой, ведь это такая радость! Хотя мы в силу профессии супруги (она певица) и привязаны к Москве, дом у меня здесь.

- Остаток отпуска планируешь провести на Мальдивах или на Сейшелах?

- Только в Ставрополе! (Смеется). На мгновение отъеду в Сочи, у меня супруга оттуда, на даче, так скажем, покопаться. Остальное время посвящу нашей большой семье.

- А тренируешься как?

- У моего клуба есть свой сайт, а у меня специальная программа в айфоне, так называемая сайт-зона. Там каждый день обновления. Вот моя сегодняшняя тренировка: нужно пробежать пять километров, каждый за четыре минуты. Дальше - комплекс статических упражнений.

В завершение беседы, перед тем как уйти в Таманский лес на пробежку, Константин Игропуло высказал своим землякам такое пожелание:

- Я желаю всем доброты, общечеловеческих ценностей и обязательно удачи. Живите дружно, счастливо и радостно, зелено и красиво - как у нас в городе. Я вам клянусь, когда ты живешь далеко отсюда, ты понимаешь, насколько Ставрополь замечательный город. Цените это, люди дорогие. Я вас всех люблю.

● *Константину Игропуло интересна аналитика журналистов «Ставрополки».*

Беседовал СЕРГЕЙ ВИЗЕ.
Фото АЛЕКСЕЯ БИРЮКОВА.

ТАК И ЖИВЕМ

СПАСИ, ХРИСТОС!

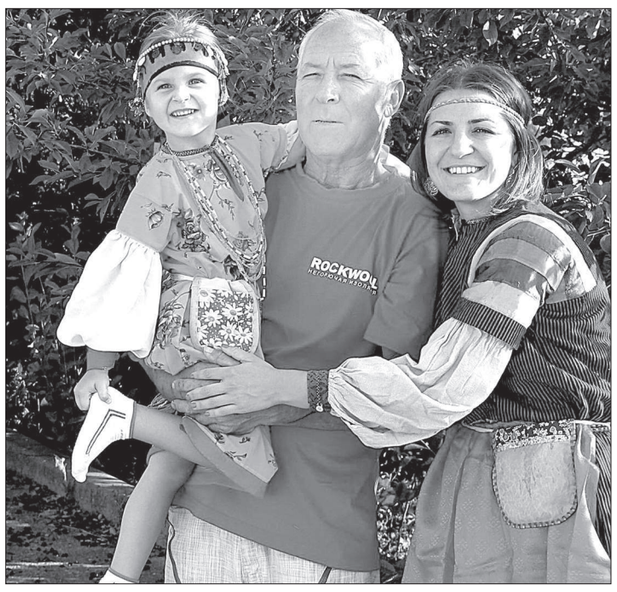

Кирилл Бабаев внучку свою буквально носит на руках: с маленькой непоседой он проводит каждую свободную минуту, прощая ей любые шалости. Да и с детьми у него всегда были довольно теплые отношения - сын и дочь, что называется, выросли в родительской любви и ласке, и сейчас для своих повзрослевших чад он ничего не жалеет... А вот самого воспитывали, как теперь вспоминает, в строгости и безответном послушании: чуть что не так - хворостина у родителей была наготове, в школе тоже за любую шалость или провинность били указкой по рукам. Даже за семейным столом царила строгая иерархия: сначала обедали взрослые, потом усаживалась детвора. Строить также отношения со своими детьми Кирилл Иванович даже не думал! И теперь, рассказывая родным о «пережитках прошлого», он всякий раз удивляет их всплывающими в памяти подробностями.

КАТЯ, гостеприимно усаживая отца за стол, устремляет на него любопытный взгляд. Многое из того, что «застряло» в его памяти, дочери давно известно, но она с интересом всякий раз слушает красочное повествование о жизни казаков-некрасовцев в Турции: там, на Майносе, в старообрядческой общине был свой уклад и свои порядки.

На Ставрополье, в поселках Новокумском и Кумской Долине, некрасовцы поселились ровно полвека назад: Кириллу Бабаеву было десять, когда, погрузившись на теплоход «Грузия» вместе с родными и другими станичниками, он навсегда покинул чужбину. До этого, как и все сверстники, учился в турецкой школе, где царила палочная дисциплина, а русская речь была под строгим запретом. Известно также, что турки хотели запретить казакам молиться, а те в ответ: «Хоть побейте нас, постреляйте, а мы не бросим - это Божий закон».

- Божественному делу поначалу учились у моего дедушки Харлама, - продолжает К. Бабаев. - Потом у Тимофея Ялуплина, позже Василий Саничев (последний выборный атаман, который затем и привел всех в Россию) открыл свою школу и учил детей азбуке, церковному пению, молитвам.

Занятия, как вспоминает Кирилл Иванович, начинались в пять утра: полусонная детвора рассаживалась на подушечках вдоль стены, монотонно повторяя за атаманом: «Аз... буки... веди...». Многое заучивалось наизусть, и рассказывать заданное «от сих до сих» нужно было без запинки...

Кирилл Иванович считает, что знание старославянской азбуки здорово помогло ему во время срочной службы: алфавит, созданный на основе кириллицы, помог быстро освоить азбуку Морзе, и молодой матрос стал лучшим радистом на флоте. В 1972 году о Кирилле Бабаеве не раз писали в газете «На страже Родины», эти номера он хранит до сих пор. Вот как о нем отзывались сослуживцы: «Мы гордимся, что именно посланец нашего корабля старший матрос Бабаев защищал честь Краснознаменного Тихоокеанского флота на соревнованиях радистов в Москве. Заняв призовое место, он продолжает совершенствовать свое мастерство...».

Кстати, пока сын служил, по правилам благочестия родители присмотрели ему невесту из семьи таких же казаков, но вопреки их желанию он женился на местной девушке: семья сложилась добрая, крепкая - словом, невестка пришлась к казачьему двору!

- Но, к сожалению, - говорит Катя, - в том возрасте, когда еще были живы старики, - ни я, ни брат не понимали, что с их уходом многое для нас будет утеряно навсегда.

Общаясь с отцом за чашкой чая, она теперь и сама вспоминает свое необычное детство: признается, что бабушку-казачку боялась как огня. Самыми ласковыми словами, которые та часто приговаривала, были такие: «Ты же моя сиротинушка, ты же моя крысушка...». В этой женщине все было удивительно - и яркий наряд, в котором Серафима Илларионовна ходила в церковь, построенную старообрядцами в поселке, и ее непредсказуемый характер, и речь, которую следовало бы тогда записать на магнитофон... Она хорошо пела и с удовольствием участвовала в выступлениях фольклорного ансамбля. Прожив до 82 лет, никогда не жаловалась на хвори или возрастные недуги. Энергии, жизнелюбия было не занимать! По словам Кати, как и всякая казачка, бабушка грешила «дикой» чистоплотностью: грядки в огороде выпалывала так, чтобы ни соринки, ни опавшего листочка между помидорами! В церковь, как было принято у некрасовцев во все времена, водила внуков по воскресеньям, пошив им для этого такие же необычайно яркие наряды.

Благодарила она всех тоже по-своему: «Доща, дай водички». Допивая кружку до конца, тут же произносила: «Спаси, Христос!»

В течение дня она повторяла эти слова много раз. Катя с гордостью теперь утверждает, что и она сама, и ее маленькая дочь по характеру и темпераменту как две капли воды похожи на бабушку Химу - так коротко в поселке называли Серафиму Илларионовну.

- От деда нам досталась «живая» память, - говорит она, перебирая листки с аккуратными записями, - все это теперь хранится как бесценная семейная реликвия...

Перед отъездом в Россию Ивану Кирилловичу Бабаеву было поручено собрать необходимую сумму для оплаты теплохода - он скрупулезно составлял списки пассажиров, напротив каждой фамилии обозначал суммы, сданные в общий «котел». Есть также черновые варианты биографий, составленные им на все семьи, выезжавшие в Россию, чтобы сохранить свой язык и веру, - это был долгий и кропотливый труд, если учитывать, что покидали тогда турецкий берег 999 казаков-некрасовцев. Тысячный казак, как известно, родился уже в пути.

Сколько потомственных казаков-некрасовцев сегодня проживает на Левокумье,сколько разъехалось по всему белому свету, никто не знает. Многие из жителей поселка за это время побывали в Турции, своим взглядом оценив произошедшие за полвека в бывшей казачьей станице перемены. Сам Кирилл Иванович об этом пока только мечтает: работая заведующим автогаражом в виноградарском хозяйстве, он во всем сейчас старается помочь детям.

- Доживу до пенсии - видно будет, - говорит он о планах на будущее.

Недавно в социальных сетях появилась страничка «Казаки-некрасовцы», где выложены уникальные фотографии, среди пользователей зарегистрировались уже более 150 человек.

- А это значит, интерес к истории и культуре предков не угасает, - удовлетворенно говорит Катя. Недавно по заказу она сшила для своей дочери такой же яркий наряд, в каком и сама когда-то с бабушкой ходила в церковь. Облачившись в свое платье, она так и решила сфотографироваться рядом с отцом: на руках внучка, крепко обнимающая его. Глядя на этих счастливых людей, невольно вспоминаешь слова, которые очень любила повторять своим родным бабушка Хима:

- Спаси вас Христос!

ТАТЬЯНА ВАРДАНЯН.
Фото автора.

СУД ДА ДЕЛО

ИЩИТЕ ЖЕНЩИНУ

«Cherchez la femine», - говорят французы, уверенные, что в каждой запутанной или криминально окрашенной истории непременно замешана представительница прекрасной половины человечества. И, черт побери, потомки Короля Солнце и Вольтера оказываются правы практически в ста случаях из ста одного. Вот и подоплека истории, произошедшей в нынешнем феврале в краевом центре и наделавшей столько шума, что о ней не говорил только ленивый, при детальном «разборе полетов» оказалась гораздо прозаичнее и романтичнее одновременно.

РЕЧЬ идет о случившейся около одного из кафе на улице Буйнакского массовой драке между, выражаясь языком протокола, лицами армянской и дагестанской национальностей. В побоище, моментально попавшем благодаря «сарафанному радио» в разряд конфликтов на межнациональной почве, принимали участие десятка полтора человек. Двоим из которых, назовем их Магомед и Расул, повезло меньше остальных драчунов, отделавшихся гематомами и шишками. Парни получили ножевые ранения, которые эксперты квалифицировали как причинившие тяжкий вред здоровью.

Так что же произошло в кафе? Как гласят материалы следствия, в начале вечера ничто не предвещало беды: будущие соперники по рукопашной схватке сидели компаниями за разными столиками и никаких претензий друг к другу не имели. Беда появилась в облике слегка нетрезвой девицы по имени Светлана. Сначала дамочка подсела за стол, где отмечали День строителя уроженцы солнечной Армении. Слово за слово, рюмка за рюмкой, и, как говорится, контакт был налажен. Общительная девушка приглянулась одному из юношей с почти шекспировским именем Лаерт, да и он ей, видимо, тоже, поскольку Светлана выразила готовность ехать с ним для продолжения праздника в другое заведение. Однако, когда парочка отправилась на выход, на глаза Светлане попалась другая, не менее веселая и щедрая компания ребят-дагестанцев. И девица недолго думая подсела за их столик - так, по крайней мере, утверждали они потом на допросах.

Новоиспеченному кавалеру Светланы такая ситуация пришлась явно не по нутру. И то ли он первым сказал что-то обидное новому другу кокетки, то ли тот ему сказал, теперь уже не установить, этого не помнят и сами участники схватки, поскольку были изрядно навеселе. Да это и не важно, главное - результат. А он неутешителен: как водится, последовало предложение разобраться «по-мужски» на улице. Но честного боя один на один не получилось. Группы поддержки не смогли остаться в стороне, завязалась потасовка. И кто-то из драчунов-дагестанцев в разгар побоища достал нож... Лучше бы он этого не делал, так как оружие у него в свалке отнял Лаерт и стал им отбиваться от нападавших. В результате два человека прямым ходом отправились с поля боя на операционные столы. Остальные совершили вынужденные визиты в отделение полиции. Куда делась девица, из-за которой получился весь этот тарарам, история умалчивает.

И что мы имеем в сухом остатке? Недавно уголовное дело в отношении Лаерта, обвинявшегося в причинении двум людям тяжкого вреда здоровью при превышении необходимой обороны, было рассмотрено мировым судьей участка № 2 Октябрьского района. Причем подсудимый, признавший свою вину, ходатайствовал о рассмотрении дела в особом порядке. Как сообщает помощник мирового судьи В. Образцова, приговор таков: пять месяцев исправительных работ с удержанием 10 процентов заработка в доход государства.

ФИЛИПП КРАЙНИЙ.

ОЛИМПИЙСКИЙ АРХИВАРИУС

● *Александр Попов.*

В преддверии XXX Олимпиады в Лондоне мы продолжаем серию публикаций, посвященных этому всемирному празднику молодости, физического совершенства и красоты - действу, в котором ярко проявляется безграничность человеческих возможностей.

ИГРЫ XXV ОЛИМПИАДЫ. БАРСЕЛОНА-1992

ИГРЫ в столица Каталонии - родном городе президента Международного олимпийского комитета (МОК) Хуана Антонио Самаранча - стали наиболее массовыми и спокойными за всю современную историю Олимпиад. Барселона выиграла спор за право проведения Игр в споре с пятью другими претендентами: Амстердамом и Белградом, Бирмингемом, Брисбеном и Парижем. За прошедшее четырехлетие мир сильно изменился: Советский Союз прекратил свое существование, государства Балтии выступали самостоятельными командами (и особых лавров не снискали), а другие бывшие республики СССР вошли в Объединенную команду (сборную СНГ, насчитывавшую в Барселоне 498 спортсменов, в том числе и пожелавших выступить за нее пятерых латышей). Германия вновь стала единой страной, а Югославия распалась на несколько частей, поэтому впервые в Играх выступили так называемые «независимые участники» - спортсмены Югославии (Сербия и Черногория), которым МОК разрешил состязаться в индивидуальных видах под олимпийским флагом. Впервые с 1960 года участие в Играх приняла ЮАР. Около десяти тысяч спортсменов из 169 стран разыграли 240 комплектов наград по 28 видам спорта. Одной из «изюминок» в первоначальном сценарии открытия Игр должен был стать хит невероятно в то время популярного, а ныне легендарного лидера группы «Queen» Фредди Меркьюри «Барселона», и песня действительно стала одним из двух гимнов этой летней Олимпиады, но, увы, уже без Меркьюри, не дожившего до этого счастливого времени около полугода. Одним из самых волнующих эпизодов церемонии открытия стал момент, когда испанский лучник Антонио Реболло зажигал олимпийский огонь с помощью пылающей стрелы. У миллиардов следивших за церемонией людей в момент выстрела замерло сердце: попадет стрела в чашу или нет? Попала. И король Испании Хуан Карлос I с величественной улыбкой официально открыл XXV Олимпиаду на новой - с иголочки - олимпийской арене. По общему мнению, отличной организацией, интересной культурной программой и высокими результатами испанская Олимпиада превзошла все предыдущие.

Главным героем Игр стал, безусловно, замечательный белорусский гимнаст Виталий Щербо, до Олимпиады не являвшийся лидером Объединенной команды. Но именно он показал выдающийся результат, завоевав шесть наград высшей пробы! Щербо стал первым гимнастом, выигравшим шесть золотых медалей на одной Олимпиаде и «попутно» стал первым олимпийцем в истории, который завоевал четыре «золота» в один день! Правда, вскоре награды у него украли, да так до сих пор и не нашли, но в памяти потомков Олимпиада-92 останется «Олимпиадой Щербо». На женский гимнастический олимп взошла Татьяна Гуцу (СНГ), ставшая победительницей личного и командного турниров, в ее активе «серебро» на брусьях и «бронза» вольных упражнений. Татьяна Лысенко стала чемпионкой на бревне, а двукратная чемпионка Сеула Светлана Богинская - в составе команды.

● *Людмила Рогачева.*

● *Виталий Щербо.*

Самым быстрым человеком планеты стал англичанин Линфорд Кристи, «позолотивший» «серебро» Сеула на стометровке. Двукратный чемпион Сеула Стив Льюис (США) стал чемпионом в эстафете 4х400 метров и занял второе личное место на той же дистанции. А вот его однофамилец - знаменитый Карл Льюис - выиграл прыжки в длину и стал чемпионом в эстафете 4х100 метров. Всего в его активе стало восемь золотых и одна серебряная медаль трех Олимпиад. В прыжках в высоту победил кубинец Хавьер Сотомайор. Хайке Дрехслер из Германии показала лучший результат в прыжках в длину среди женщин. В женском марафоне победу одержала наша соотечественница Валентина Егорова. Американская семиборка Джеки Джойнер-Керси выиграла свои вторые Игры, кроме того, она была серебряным призером Лос-Анджелеса в том же виде, а чемпионка Сеула и бронзовая медалистка Барселоны в прыжках в длину Эвелин Эшфорд, также из США, выиграла третью Олимпиаду в эстафете 4х100 метров, кроме того, в Лос-Анджелесе она выигрывала стометровку и в Сеуле взяла «серебро» на той же дистанции. Двукратная чемпионка Сеула Ольга Брызгина (четыре года назад ей, единственной из советских бегуний, на последнем этапе эстафеты посчастливилось выиграть у знаменитой Флоренс Гриффит-Джойнер!) стала второй на дистанции 400 метров и выиграла бег на один круг в эстафете. Ставропольчанка Людмила Рогачева завоевала второе место в беге на полторы тысячи метров. Серебряный призер Сеула дискобол Робертас Убартас, ныне представляющий Литву, выиграл «золото» Барселоны, поменявшись местами на пьедестале с немцем Юргеном Шультом. Первой темнокожей женщиной-африканкой, заработавшей золотую олимпийскую медаль, стала эфиопская спортсменка Дерарту Тулу, на последнем круге финального забега на 10000 метров стремительно вышедшая вперед и финишировавшая первой. У финиша она дождалась свою соперницу Элану Мейер из ЮАР, с которой они рука об руку сделали круг почета, символизировавший веру и надежду для новой Африки и всего олимпийского движения.

● *Дженнифер Каприати.*

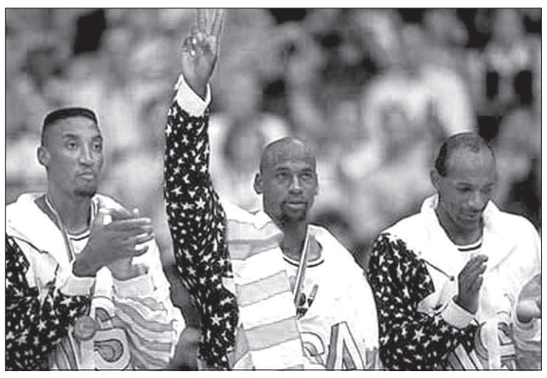

● *Команда США «Дрим-Тим».*

В Барселоне взошла звезда великого российского пловца Александра Попова, блестяще выигравшего обе спринтерские дистанции и ставшего вторым в двух эстафетах. Победителями эстафеты 4х100 метров вольным стилем стали американцы, выиграть «золото» которым помог пятикратный чемпион Сеула Мэтт Бионди, ставший вторым призером на 50-метровке. Бионди стал обладателем 11 олимпийских медалей, восемь из которых из самого благородного металла.

Перед Олимпиадой Евгений Садовый перенес сложнейшую операцию на почке, не тренировался четыре месяца и тем не менее поехал на Игры не туристом, выиграв три золотые олимпийские медали! Он стал победителем в плавании вольным стилем на дистанции 200 и 400 метров и внес решающий вклад в победу сборной в эстафете 4х200 метров. На Играх он побил олимпийский и два мировых рекорда. Венгерский пловец Тамаш Дарньи выиграл вторые Игры на дистанциях 200 и 400 метров комплексного плавания. Обладательница золотой и серебряной медалей Сеула, его соотечественница Кристина Егершеги в Барселоне стала трехкратной чемпионкой (100 и 200 метров на спине и 400 - комплексного плавания). А вот трехкратная чемпионка Сеула американка Джанет Эванс добавила в свою коллекцию «золото» на 800-метровке вольным стилем и «серебро» на дистанции вдвое короче. Китаянка Гао Линь выиграла вторые Игры в прыжках в воду с трамплина.

Одна из самых громких сенсаций Олимпиады произошла на состязаниях по стрельбе: на круглом стенде 16-летняя китаянка Чжан Шань обошла всех мужчин! В стрельбе из скорострельного пистолета немец Ральф Шуман «позолотил» «серебро» Сеула, поменявшись местами на пьедестале с ныне представлявшим Латвию Афанасием Кузьминым. Двукратной чемпионкой Олимпиады стала Марина Логвиненко (СНГ) - в стрельбе из спортивного и пневматического пистолетов.

Как и раньше, уверенно выступили наши борцы, во всех видах борьбы завоевавшие восемь золотых медалей. Вторые Игры выиграли Арсен Фадзеев, Махарбек Хадарцев, Александр Карелин (все - СНГ), американец Джон Смит и норвежец Йон Реннигeн. А итальянский борец Винченцо Маенца к «золоту» Лос-Анджелеса и Сеула добавил «серебро» Барселоны. Наши тяжелоатлеты выиграли пять золотых наград, а лаврами самого сильного человека планеты на вторых Играх был увенчан Александр Курлович. Кубинские боксеры завоевали на барселонском ринге шесть высших наград. Велосипедистка Эрика Салумяэ победила в спринте на вторых Играх, только теперь уже в составе сборной Эстонии. Польский дзюдоист Вольдемар Легень, сменив весовую категорию, выиграл вторые Игры, а наездница Николь Упхофф из Германии, выиграв вторые Игры, стала четырежды олимпийской чемпионкой (командный и личный турниры) в конном спорте. В олимпийскую программу были добавлены бадминтон, женское дзюдо и бейсбол, в качестве демонстрационного вида появлявшийся на шести Олимпиадах.

Впервые профессионалы были допущены к участию в Олимпиадах в игровых видах спорта, и легенды НБА из американской Dream-Team выиграли золотые медали. Ее феерическое выступление до сих пор остается одним из самых ярких и запоминающихся эпизодов олимпийской истории. «Дрим-тим» образца 1992 года положила начало традиции: и по сей день на чемпионаты мира и Олимпиады американцы отправляют сборные, составленные из сильнейших игроков НБА, и всем этим командам присваивают порядковые номера, но все специалисты сходятся в одном: «Команда-мечта № 1» была самой сильной командой всех времен и народов. В нее входили Ларри Берд и Мэджик Джонсон, Майкл Джордан и Клайд Дрекслер, Чарльз Баркли и Дэвид Робинсон, а также множество других звезд первой величины.

Первое место в неофициальном командном зачете у Объединенной команды СНГ, завоевавшей 112 медалей, 45 из которых золотые. У американцев второе место: 108 наград, 37 из них высшей пробы. На третьем - олимпийцы Германии - 82 медали, 33 из которых из золота. А всего награды получили спортсмены из 64 стран, и такой конкуренцией не могла похвастать ни одна Олимпиада.

О состязаниях XXVI Олимпиады в Атланте читайте в очередном выпуске «Олимпийского архивариуса».

Подготовил СЕРГЕЙ ВИЗЕ.

РЕКЛАМА • ОБЪЯВЛЕНИЯ

В сокращенную форму бухгалтерской отчетности открытого акционерного общества «Новопавловский элеватор», опубликованную 27 июня 2012 г. в № 151-152 (25669-25670) газеты «Ставропольская правда» по техническим причинам не вошел бухгалтерский баланс. Публикуем дополнение к ранее размещенной информации:

Сокращенная форма бухгалтерского баланса открытого акционерного общества «Новопавловский элеватор» на 31.12. 2011 г.
(тыс. руб.)

Бухгалтерский баланс			
Показатель	Код	На начало отчетного года	На конец отчетного года
Основные средства	1130	33228	31772
Отложенные налоговые активы	1160	323	372
Внеоборотные активы	1100	33552	32145
Запасы	1210	1550	1473
Дебиторская задолженность	1230	3907	1302
Финансовые вложения	1240	11000	30000
Денежные средства	1250	5063	2473
Прочие оборотные активы	1260	0	143
Оборотные активы	1200	21521	35391
АКТИВ	1600	55072	67536
Уставный капитал	1310	13	13
Переоценка внеоборотных активов	1340	26896	26896
Нераспределенная прибыль (непокрытый убыток)	1370	21287	35434
Капитал и резервы	1300	48195	62342
Отложенные налоговые обязательства	1420	660	715
Долгосрочные обязательства	1400	660	715
Кредиторская задолженность	1520	3772	3153
Оценочные обязательства	1540	0	1325
Прочие обязательства	1550	2445	0
Краткосрочные обязательства	1500	6217	4479
ПАССИВ	1700	55072	67536

ГБУЗ СК «Бюро судебно-медицинской экспертизы» извещает заинтересованных лиц о проведении 30 июля 2012 г. в 12.00 торгов по продаже государственного имущества:
автомобиль ВАЗ-21213 1999 года выпуска, техническое состояние - неисправен.
Автомобиль использовался для перевозки трупных материалов в связи со спецификой профессиональной деятельности. Стартовая цена 20000 руб.

Аукцион состоится в помещении учреждения по адресу: г. Ставрополь, ул. Дзержинского, 70. Дополнительная информация по телефону 26-01-28.

НОУ ВПО «Северо-Кавказский гуманитарный институт» объявляет конкурс на замещение вакантных должностей:

- *по кафедре гуманитарных и социально-экономических дисциплин* - профессор, 0,75 ст., доцент, 3,5 ст., преподаватель, 0,75 ст.;
- *по кафедре государственно-правовых дисциплин* - профессор, 1,5 ст., доцент, 1,25 ст., преподаватель, 1 ст.;
- *по кафедре гражданско-правовых дисциплин* - профессор, 0,5 ст., доцент, 2,0 ст., преподаватель, 0,5 ст.;
- *по кафедре уголовно-правовых дисциплин* - профессор, 1,5 ст., доцент, 1,0 ст., преподаватель, 0,25 ст.;
- *по кафедре финансового права и социального обеспечения* - профессор, 0,75 ст., доцент, 1,75 ст.;
- *по кафедре бухгалтерского учета, анализа и аудита* - профессор, 1 ст., доцент, 5,5 ст.

Срок подачи заявления - 1 месяц со дня публикации объявления. Документы принимаются по адресу: г. Ставрополь, ул. Ломоносова, 312а, тел. 759-259.

Считать недействительным диплом Ставропольского технологического техникума ЖТ 844813, выданный Михайловой Елене Анатольевне в 1987 году.

ОАО «СТАВРОПОЛЬЭНЕРГОСБЫТ»

Сообщаем, что 26 июня 2012 года годовым общим собранием акционеров ОАО «Ставропольэнергосбыт» (протокол № 01/12/ГОСА) утверждена годовая бухгалтерская отчетность за 2011 год. Полный текст годовой бухгалтерской отчетности, а также аудиторское заключение опубликованы обществом в газете «Ставропольская правда» № 114-115 от 19 мая 2012 года.

Ректорат Ставропольской государственной медицинской академии глубоко скорбит по поводу безвременной кончины выпускника академии 1992 года, председателя Карачаевского культурного центра «Алан»

СЕМЕНОВА Анзора Мусаевича

и выражает искренние соболезнования родным и близким покойного.

Политсовет Ставропольского регионального отделения партии «Единая Россия» глубоко скорбит по поводу кончины матери С. Н. Батынюка

Анны Андреевны.

Скорбим и разделяем боль утраты.

КЛУБ О'К

Купила книжку «Яды. Вчера, сегодня, завтра». Муж второй день и посуду моет, и мусор выносит, и во всем соглашается.

Стою у подъезда, подходит парень:
- Сигаретки не будет?
Даю сигарету.
- А зажигалки?
Даю зажигалку. Он в шутку так:
- Еще поди и жвачка есть.
Протягиваю жвачку со словами:
- Я волшебница, а ты так глупо потратил все три желания.

В том, что распадаются семьи, виноваты оба, и вина распределяется поровну: 50% - муж и 50% - свекровь.

Не стоило незнакомой парикмахерше говорить «Удивите меня».

Разговор устроителей свадеб:
- Нельзя ставить столы буквой «П».
- Почему?!
- Потому что после восьмого тоста для гостей это уже лабиринт.

КРОССВОРД

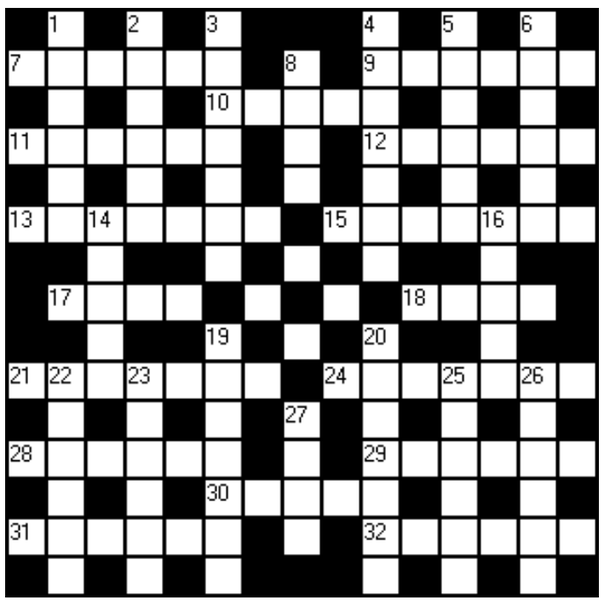

ПО ГОРИЗОНТАЛИ: 7. Убийственная петля. 9. Онегин знал латынь настолько, что мог о нем потолковать. 10. Освобождение из неволи за деньги. 11. Наследник престола в Испании и Португалии. 12. Ложе для самых маленьких. 13. «Генштаб» факультета. 15. Бритоголовый расист. 17. Юбка-шестиклинка. 18. Материал для лаптей. 21. Венецианский транспорт. 24. Преподаватель военного дела в школах. 28. Старинная испанская монета. 29. Жестокий палач. 30. Город в Казахстане. 31. Кожное заболевание. 32. Овощное месторождение.

ПО ВЕРТИКАЛИ: 1. Борьба со сном. 2. Французская колония в Южной Америке. 3. Утренний прием пищи. 4. Дом на две квартиры с отдельными входами. 5. Столица XI Олимпийских игр. 6. Мясное блюдо с «горячим» названием. 8. Республика беспризорников. 14. Цирковой артист с самым разрисованным лицом. 16. «Медвежатник» компьютерных систем. 19. Римский император. 20. Настоящая фамилия А. Гайдара. 22. В голове у Винни-Пуха. 23. Великий мультипликатор. 25. Фамилия главного «Реального пацана». 26. «Буква» в азбуке кипу. 27. Имя стиляги из Москвы (песен.).

ОТВЕТЫ НА КРОССВОРД, ОПУБЛИКОВАННЫЙ 3 ИЮЛЯ.

ПО ГОРИЗОНТАЛИ: **1. Ковыль. 4. Аспект. 10. Топчан. 11. Детина. 12. Оскар. 13. Факел. 15. Зорге. 16. Гермес. 17. Шапито. 20. Разин. 23. Ликер. 25. Твикс. 27. Блесна. 28. Какаду. 29. Статья. 30. Платье.**

ПО ВЕРТИКАЛИ: **2. Отпуск. 3. Ландо. 5. Сидор. 6. Клипер. 7. Строфа. 8. Сутки. 9. Валуев. 14. Лимон. 15. Запал. 18. Дружба. 19. Драгун. 21. Зиверт. 22. Фиона. 24. Казань. 25. Ткань. 26. Сокол.**

ПРОГНОЗ ПОГОДЫ **4-6 июля**

Информация с сайта РАСПИСАНИЕ ПОГОДЫ (www.rp5.ru)

Территория	Дата	Атмосферные явления	Ветер, м/с	t воздуха, °С ночью	t воздуха, °С днем
Западная зона Ставрополь, Невинномысск, Новоалександровск, Красногвардейское, Донское, Грачевка	04.07		СВ 2-3	14...17	20...23
	05.07		СЗ 2-4	16...18	19...20
	06.07		З 2-4	17...16	19...21
Р-н КМВ Минводы, Пятигорск, Кисловодск, Георгиевск, Новопавловск	04.07		ЮВ 1-2	13...16	19...23
	05.07		СЗ 1-2	13...15	18...22
	06.07		З 1-3	15...16	18...23
Центральная и Северная зоны Светлоград, Александровское, Новоселицкое, Благодарный, Ипатово, Дивное	04.07		В 1-3	15...17	23...26
	05.07		З 1-2	19...20	18...20
	06.07		З 1-2	18...20	20...25
Восточная зона Буденновск, Арзгир, Левокумское, Зеленокумск, Степное, Рощино	04.07		В 3-4	16...17	20...26
	05.07		СЗ 2-4	19...20	20...23
	06.07		З 2-4	19...20	22...24

○ ясно ◐ переменная облачность ☁ облачно ☔ дождь ❄ снег ⚡ гроза

● ДОСЬЕ ИНТЕРЕСНОГО ФАКТА ● ДОСЬЕ ИНТЕРЕСНОГО ФАКТА ● ДОСЬЕ ИНТЕРЕСНОГО ФАКТА ●

В БЕЛЬГИИ РЕАБИЛИТИРОВАЛИ «ВЕДЬМ»

Власти курортного города на бельгийском побережье Северного моря Ньюпорта реабилитировали 17 местных жителей, которые в XXVII веке были приговорены к сожжению на костре,.

«От имени коммунального совета и населения Ньюпорта мы просим прощения», - заявил городской бургомистр Ролан Краббе в ходе специально организованной церемонии.

Стоит отметить, что в период между 1602 и 1652 годами в Ньюпорте были заживо сожжены 15 «ведьм» и два «колдуна». В их память власти установили в городской мэрии стелу, на которой перечислены имена всех казненных последователей оккультизма, в том числе самая известная городская «колдунья» Жанна пан де Дейстер.

Кроме того, администрация Ньюпорта объявила о проведении «праздника колдунов».

САМАЯ УЗКАЯ УЛИЦА В МИРЕ СТАЛА ЕЩЕ УЖЕ

Улица Шпройерхофштрассе в немецком городе Ройтлинген занесена в Книгу рекордов Гиннеса как самая узкая улица в мире.

С недавних пор улица-рекордсменка стала еще уже, так что излюбленные туристами прогулки по Шпройерхофштрассе становятся не только малопривлекательным, но еще и опасным занятием. Дело в том, что один из старых домов покосился, сделав проход еще более тесным.

Обычно в таких случаях начинают экстренный ремонт, но в Ройтлингене аварийное состояние здания оказалось поводом для нового рекорда. Однако городская финансовая комиссия осмотрела место.

Скорее всего, дом будет куплен муниципалитетом, который станет внимательно следить за его состоянием, но перекрытие Шпройерхофштрассе в любом случае исключено.

Корреспондент.net

СТАВРОПОЛЬСКАЯ ПРАВДА

ЗОЛОТОЙ ФОНД ПРЕССЫ ММIX

УЧРЕДИТЕЛИ:
Дума Ставропольского края
Правительство Ставропольского края
НОУ «Редакция газеты «Ставропольская правда»

Главный редактор М. Л. ЦЫБУЛЬКО

РЕДСОВЕТ:
В. В. Балдицын **(шеф-редактор)**, А. В. Володченко **(первый зам. гл. редактора)**, Г. М. Герасименко, Ю. А. Гонтарь **(зам. председателя ДСК)**, В. В. Гусев **(зам. гендиректора АНО «ИД «СП»)**, А. А. Катаев **(зам. гл. редактора - ответсекретарь)**, Л. Н. Ковалевская, В. А. Лезвина, Ю. И. Юткина.

ТЕЛЕФОНЫ
Приемная - 94-05-09.
ОТДЕЛЫ:
безопасности - 94-06-59;
информации - 94-16-65;
корсеть - 94-06-69;
культуры и образования - 94-06-49, 94-16-68;
социальных проблем - 94-16-65;
политики - 26-24-92;
рекламно-издательский - 94-06-79;
спорта - 94-06-69;
фотоиллюстраций - 94-13-34;
экономики - 94-12-67.
Бухгалтерия - 94-05-95.
Краевое отделение СЖР (В. А. Лезвина) - 94-16-09.
Секретариат - 94-05-49.
Факс - 94-17-08, 94-04-17.
РЕКЛАМА - **945-945.**

СОБСТВЕННЫЕ КОРРЕСПОНДЕНТЫ:
Н. Бабенко – Апанасенковский, Ипатовский, Туркменский, Петровский районы **(тел. 8-86555-4-58-75)**;
Н. Близнюк - Кавминводы **(тел. 8-928-366-18-14)**;
Р. Ермаков - Кавминводы **(тел. 8-918-799-41-34)**;
Т. Варданян – Левокумский, Буденновский, Нефтекумский районы **(тел. 8-86543-3-10-64)**;
А. Мащенко – Андроповский, Кочубеевский районы, г. Невинномысск **(тел. 8-86554-7-30-41)**.

НАШ АДРЕС:
355035, г. Ставрополь, ул. Спартака,8
E-MAIL:
gazeta@stapravda.ru

ЧИТАЙТЕ НАС:
в Интернете - **http://www.stapravda.ru/;**
с мобильного телефона - **http://pda.stapravda.ru/**

ПРЕДСТАВИТЕЛЬСТВО РЕДАКЦИИ В МОСКВЕ:
АРС ПРЕСС
Альянс руководителей региональных СМИ России (АРС-ПРЕСС), 127137, Москва, а/я 102 - **для писем,** тел./факсы: **(499) 257-40-44, 257-43-45,** e-mail: **sbdjorn@mtu-net.ru, www.arspress.ru**

Материалы под рубрикой «Успешное дело» или снабженные знаками (PR) и (п) публикуются на правах рекламы.

Газета зарегистрирована Управлением по ЮФО Федеральной службы по надзору за соблюдением законодательства в сфере массовых коммуникаций и охране культурного наследия. Регистрационное свидетельство ПИ № ФС 10-5974. Ответственность за содержание и достоверность сведений в газетных материалах и рекламных объявлениях несут авторы. Их точка зрения не всегда может совпадать с позицией редакции.

Рукописи и снимки не рецензируются и не возвращаются. Перепечатка публикаций и их фрагментов возможна с разрешения редакции, ссылка на «Ставропольскую правду» обязательна.

Во всех случаях полиграфического брака обращаться в ОАО «ИПФ «Ставрополье», ул. Спартака, 8, тел. 26-03-40.

ОАО «Издательско-полиграфическая фирма «Ставрополье».

Тираж 10.094
Тираж сертифицирован Национальной тиражной службой

Индекс 53982 *Заказ № 552*
Подписано в печать в 19.00

Следующий номер «Ставропольской правды» выйдет в пятницу, 6 июля.