СТАВРОПОЛЬСКАЯ ПРАВДА

www.stapravda.ru

ОБЩЕСТВЕННО-ПОЛИТИЧЕСКАЯ ГАЗЕТА СТАВРОПОЛЬСКОГО КРАЯ

Цена 7 рублей

Издается с 31 июля 1917 г. В 1967 г. награждена орденом Трудового Красного Знамени

Суббота, 28 августа 2010 года

№ 184-185 (25084-25085)

ЗЕРКАЛО ДНЯ

ЗАСЛУЖИЛ

Указом президента РФ заведующему кафедрой частной зоотехнии Ставропольского государственного аграрного университета В. Филенко присвоено почетное звание «Заслуженный зоотехник Российской Федерации». Среди основных его научных изысканий - селекционная работа по совершенствованию племенного потенциала краевого свиноводства.

Т. КАЛЮЖНАЯ.

СПОРНОМУ - 205

Сегодня жители хутора Спорного отмечают 205-ю годовщину со дня образования населенного пункта. Два с лишним века назад здесь было всего несколько мазанок с камышовыми крышами и земляными полами. Сегодня же это муниципальное образование хутором называют, скорее, по привычке: газ, вода, электричество, современная школа, добротные дома. В нынешних торжествах принимают участие руководители властных структур Изобильненского района. Организованы народные гулянья. Жителей Спорного телеграммой поздравил губернатор Валерий Гаевский.

А. ЛАЗАРЕВ.

ФИНАНСОВОЕ ОЗДОРОВЛЕНИЕ

В Ставрополе состоялось заседание краевой комиссии по финансовому оздоровлению сельхозтоваропроизводителей, которое провел первый заместитель председателя правительства СК Ю. Белый. Обсуждены вопросы о включении в состав участников программы финоздоровления организаций Предгорного района, о ходе исполнения обязательств по текущим налоговым платежам в бюджеты всех уровней. Комиссия решила продлить срок подготовки необходимых документов от сельхозпредприятий для включения в состав участников программы до трех месяцев. Рассмотрены и другие вопросы, в том числе о реструктуризации долгов агропредприятиям.

Т. СЛИПЧЕНКО.

ОБЕСПЕЧИТЬ ПОРЯДОК В ДЕНЬ ЗНАНИЙ

В администрации Ставрополя состоялось заседание совета по общественной безопасности города, на котором рассматривались вопросы обеспечения безопасности образовательных учреждений. Как сообщает пресс-служба администрации краевого центра, первого сентября обеспечивать общественный порядок будут около 300 сотрудников милиции. Личный состав частных охранных предприятий также ориентирован на повышение бдительности. Кроме того, к патрулированию улиц Ставрополя планируется привлечь военнослужащих местного гарнизона.

Н. ГРИЩЕНКО.

СЛЕДСТВИЮ НУЖНА ПОМОЩЬ

Правоохранительные органы продолжают отрабатывать версии взрыва 17 августа на проспекте Кирова в Пятигорске. В связи с этим просят жителей и гостей города-курорта, которые вели фото- и видеосъемку в районе кафе «Кейптаун» с 15 по 18 августа (в том числе и в момент взрыва), предоставить данные материалы следователям. Анонимность гарантируется. Материалы можно отправить по адресу: г. Пятигорск, ул. Козлова, 14, или позвонить по тел. 33-32-33.

Т. ПРОТАСОВА.

«ЯГОДКЕ» ЛИЦЕНЗИЮ НЕ ДАЛИ

В управлении Росздравнадзора по СК состоялось очередное заседание комиссии по лицензированию. В этот раз специалисты рассмотрели 14 дел учреждений, претендующих на получение лицензии на медицинскую деятельность. В большинстве случаев у комиссии претензий не возникло. А вот детскому саду № 17 «Ягодка» хутора Садового Минераловодского района решено отказать в выдаче лицензии. Только после приведения документов в соответствие лицензионным требованиям «Ягодка» сможет претендовать на получение разрешения.

Е. КОСТЕНКО.

ВСЕМИРНЫЙ БЕГ ГАРМОНИИ

С 1987 года по всему земному шару ежегодно проводится факельная эстафета мира. Вчера участники ее азиатского этапа провели пресс-конференцию в редакции «Ставрополки». Российская команда стартовала из Хиросимы 9 мая, где зажгла факел от Мемориала жертвам атомной бомбардировки. Оставив за спиной 15 тысяч километров по территориям десяти стран и 40 российских регионов, миротворцы сделали передышку в краевом центре. 1 сентября от Мемориала Огня вечной славы на Крепостной горе краевого центра эстафета продолжит свой путь к Москве, где встретится с бегунами, стартовавшими из Златоуста и Дублина.

С. ВИЗЕ.

ТРУСЛИВЫЙ НАРУШИТЕЛЬ

ДТП, в котором пострадал человек, произошло в Александровском районе на автодороге Ставрополь - Минводы. Мотоциклист катил по обочине дороги, когда его сбила неустановленная машина и скрылась с места ДТП. Пострадавший получил телесные повреждения. Как сообщил старший госинспектор УГИБДД ГУВД по СК Е. Синицын, сбившая человека машина предположительно ВАЗ-2109 или ВАЗ-2108 красного или зеленого цвета, в государственном регистрационном знаке первая цифра 5, регион 26. Владеющим информацией либо о самой автоаварии, либо о лице, ее совершившем, просьба сообщить имеющиеся сведения в дежурную часть ОБДПС ГИБДД Светлограда по телефонам: (86547) 4-16-64 или 02.

Ю. ФИЛЬ.

ПОЗАБОТЬТЕСЬ О СВОЕМ ЗДОРОВЬЕ

Неблагоприятные дни в сентябре: 1, 4, 8, 9, 11, 15, 16, 20, 23, 27, 30.

ДАТА

«Зверобой» против нечисти

Завтра в России отметят День спецназовца

ЭТОТ профессиональный праздник застанет бойцов отряда милиции специального назначения (ОМСН) «Зверобой» ГУВД по Ставропольскому краю на работе. Торжеств не будет, тем более что недавно исполнилось пять лет с момента гибели старшего оперуполномоченного по особо важным делам боевого отделения отряда подполковника милиции Олега Воронцова. Он ушел из жизни 25 августа 2005-го в населенном пункте Ямангой Нефтекумского района при проведении спецоперации по задержанию бандитов из так называемого «Ногайского батальона», совершивших несколько вооруженных нападений и убийств мирных жителей, милиционеров и военнослужащих. Посмертно Воронцов награжден орденом Мужества и приказом министра МВД РФ навечно зачислен в списки личного состава ОМСН ГУВД по СК.

- Олег всегда был там, где труднее, опаснее и нужнее, - говорит о своем погибшем друге старший оперуполномоченный по особо важным делам подполковник Алексей Акинин. - С 1995 по 2005 год он пять раз выезжал в длительные командировки в Чечню и Ингушетию. Был награжден медалями ордена «За заслуги перед Отечеством» первой и второй степени, двумя медалями «За отвагу» и медалью «За отличие в охране общественного порядка». У Олега был непререкаемый авторитет, друзьям помогал в любое время дня и ночи, для них он был просто Петрович.

Навечно в списки отряда занесены также павшие от бандитских пуль при исполнении служебного долга Евгений Харченко, Вадим Занкевич, Александр Карагодин и Павел Мельников. В ОМСН «Зверобой» уже три года существует фонд помощи семьям погибших и поддержки ветеранов. За счет собранных средств ремонтируются квартиры, оказывается содействие детям при поступлении в высшие учебные заведения, оплачивается отдых в санаториях.

Известно, что прежнее наименование этого подразделения - СОБР, специальный отряд быстрого реагирования. Без его участия не проводилась и не проводится ни одна крупная операция по пресечению деятельности преступных группировок, по освобождению заложников на территории края. Кроме этого, бойцы ОМСН противодействуют бандформированиям в северокавказских республиках, обеспечивают там силовое прикрытие оперативных мероприятий, посменно собровцы (в народе их так и продолжают называть) выезжают в спецкомандировки. В августе из Чечни вернулась одна из групп, проработавшая там полгода и за это время обнаружившая и уничтожившая более 60 снарядов, около 80 мин и других боеприпасов, задержавшая нескольких бандитов и участвовавшая в боестолкновениях. Командир отряда полковник Сергей Шевелев удостоен трех орденов Мужества, его заместитель полковник Андрей Малина - двух. Такие же ордена в разное время были вручены 35 бойцам подразделения.

- Почему «Зверобой»? - повторяет Акинин наш вопрос. - Да потому что в МВД РФ решили дать название каждому отряду спецназа. «Имя» мы официально зарегистрировали год назад. Долго думали, но выбрали именно это. Ведь зверобой - не только растение, используемое в лечебной практике. Согласно легенде, рядом с крестом распятого Христа вырос желтый цветок зверобоя, получивший свою целебную силу от крови Спасителя. Господь наделил цветок силой поражать злых духов, отгонять грозу, охранять от чар и дьявольского искушения, усмирять демонов. Мы тоже, если разобраться, охраняем людей от бандитской нечисти и поражаем злых духов.

Ставропольские собровцы являются эталоном спецназа для многих парней, мечтающих здесь служить. Но попасть в отряд непросто. Обязательно высшее образование. А «силовой» этап экзаменов построен таким образом, что с каждым упражнением нагрузки увеличиваются. Даже ребята, отслужившие в армии и имеющие спортивные разряды, бывает, «ломаются» и не доходят до финиша. Еще один этап - психологическое тестирование, определяющее, способен ли человек вынести стрессовые нагрузки. Кроме того, желающего стать спецназовцем проверят на детекторе лжи, изучат его родословную до седьмого колена, узнают его волевые и боевые качества. Но и когда он уже станет на довольствие в отряде, еще примерно год будет проходить подготовку под контролем наставника, причем ни на какие спецоперации его не возьмут. Ну а потом - посмотрят, годен ли...

ИГОРЬ ИЛЬИНОВ.

Фото ДМИТРИЯ СТЕПАНОВА.

ПРОБЛЕМЫ АПК

В кольце афрочумы

Состояние и перспективы развития свиноводства обсуждались на совещании в министерстве сельского хозяйства края

СВИНОВОДСТВО - высокодоходная сельскохозяйственная отрасль. И потенциал ее велик, особенно на Ставрополье, занимающем лидирующие позиции на зерновом рынке страны. Но африканская чума свиней, как и во многих других регионах страны, несколько «подкосила» эту отрасль животноводства, ряд коллективных, фермерских и личных подсобных хозяйств были вынуждены избавиться от поголовья. Тем не менее, как отмечалось на совещании, сделано все возможное для стабилизации ситуации. В результате в минувшем году по сравнению с позапрошлым пусть и не намного - на три процента - увеличилось производство свинины. Средний уровень рентабельности - 13 процентов. А, например, в Труновском районе - 45, Красногвардейском - 34 процента. Среди сельскохозяйственных предприятий заслуживает внимания опыт работы ЗАО «Артезианское» Новоселицкого района, где рентабельность производства свинины составила 50 процентов, ЗАО «Совхоз имени Кирова» Труновского - 79 процентов.

Собравшиеся отметили еще один позитивный момент. Начиная с 2004 года - за время реализации приоритетного национального проекта «Развитие АПК» и государственной программы развития сельского хозяйства - в крае почти вдвое увеличилось потребление свинины на душу населения - с 14 до 26 килограммов. Оживилась селекционно-племенная работа, совершенствуется система содержания и кормления животных.

- Свиноводство в сегодняшних условиях может быть прибыльным и инвестиционно привлекательным при обязательном условии внедрения принципиально новых высокопроизводительных технологий. Только интенсификация производства может снизить себестоимость продукции, сделать ее конкурентоспособной, - констатировал заместитель министра сельского хозяйства края Владимир Чернов.

Ряд хозяйств Ставрополья уже активно идет по этому пути. В частности, ООО «Надежда» Красногвардейского района. Техническое перевооружение предприятия позволило увеличить свинопоголовье в 1,6 раза. В числе тех, кто занимается отраслью на высоком техническом уровне, - ООО «Гвардия» Красногвардейского, «Бекон» Благодарненского района и другие хозяйства. На всех этих предприятиях в скором времени появится и своя переработка. Словом, производство будет выстроено по европейской системе замкнутого цикла, а самое главное - с учетом обеспечения биологической безопасности, что является чрезвычайно важной задачей в борьбе с африканской чумой свиней.

В свое время были сделаны выводы из горьких уроков. Напомним, что первый очаг АЧС на территории Ставрополья был зафиксирован в апреле 2008 г. в Советском районе, последний - в ноябре 2009-го в Степновском. На Ставрополье сейчас, слава богу, все спокойно, соответствующие ведомства четко несут свою службу. Это в частности в качестве положительного примера отмечала министр сельского хозяйства России Елена Скрынник в ходе недавней видеоконференции по ситуации с афрочумой. Тем не менее в последнее время над Ставропольем тоже нависла «чумовая» угроза, ведь оно фактически находится в кольце этого опаснейшего вируса, который в 2010-м уже дал о себе знать в ряде субъектов Южного и Северо-Кавказского федеральных округов - Краснодарском крае, Ростовской, Волгоградской областях, Кабардино-Балкарии, Северной Осетии, Дагестане и Калмыкии. В настоящее время в стране зарегистрировано 40 неблагополучных по АЧС пунктов, половина из которых - на Дону.

После относительного затишья в июле-августе ситуация по заболеванию животных на Юге России значительно ухудшилась. Впервые вирус выявлен на территории крупного свиноводческого комплекса (в Ростовской области). Учитывая масштабы возможных последствий распространения этой напасти для отечественного свиноводства и продовольственной безопасности региона, представители краевого управления ветеринарии обратили внимание на необходимость усиления биологической безопасности на агропредприятиях и соблюдения ветеринарно-санитарных норм и правил содержания животных. В этой связи руководителям муниципальных образований еще раз напомнили о наведении должного порядка в системе учета, касающегося фермерских и личных подсобных хозяйств. Опасность могут представлять и случаи «левых» перевозок продукции свиноводства, кормов, а также их реализация в неустановленных местах.

ТАТЬЯНА СЛИПЧЕНКО.

АГРАРНЫЙ САММИТ

Международный агропромышленный форум «Югагро» включен в перечень выставок и ярмарок, проводимых под крылом Министерства сельского хозяйства РФ. В этом году выставка пройдет в ноябре на базе экспозиционного центра «Краснодарэкспо». Ожидается, что в работе форума примут участие более шестисот предприятий АПК из 30 регионов России и 28 зарубежных стран. Традиционным участником этой экспозиции ежегодно является и Ставрополье. В рамках форума запланировано проведение саммита руководителей министерств и департаментов сельского хозяйства регионов России и стран Евросоюза. «Югагро» является одним из крупнейших специализированных проектов в России, на котором масштабно представлены новейшие мировые сельскохозяйственные технологии.

ГЕНОФОНД ДЛЯ ВИНОГРАДА

В Краснодаре прошло расширенное заседание отраслевой секции Россельхозакадемии, в рамках которой состоялась международная научно-практическая конференция «Высокоточные технологии производства, хранения и переработки винограда». На встречу собрались представители профильных предприятий, научных учреждений, фермерских хозяйств России, Украины и Молдовы. Наш край представляли работники «Ставропольвиноградпрома». Было отмечено, что валовые сборы янтарной ягоды увеличиваются. Так, с 2006 по 2009 год урожайность возделываемых сортов, к примеру, на Юге России выросла на 27 процентов - с 4,5 до 5,7 тонны с гектара. Вместе с тем работникам отрасли предстоит решить немало проблем, одна из которых - вытеснение с отечественного рынка дешевой импортной винопродукции, зачастую низкого качества. Ученые подняли вопрос формирования виноградного генофонда с учетом почвенно-климатических особенностей каждого региона и погодных катаклизмов, что сегодня особенно актуально. Передаваемые в производство сорта должны иметь так называемые агроэкологические паспорта.

ИНТЕРНЕТ И ЦЕНЫ

На днях на одном из сайтов Татарстана была размещена информация о том, что сельхозпроизводители Ставрополья реализуют зерно по высокой цене - восемь рублей за килограмм. Тут же посыпались телефонные звонки: сколько партий зерна можно продать по такой хорошей цене? В министерстве сельского хозяйства СК заявили, что «информация, размещенная в Интернете на сайте «Татаринформ» со ссылкой на генерального директора ОАО «Татптицепром» М. Алиева, не соответствует действительности». В настоящее время Ставропольский край имеет возможность реализовать до трех миллионов тонн товарного и фуражного зерна по следующим ценам: тонна пшеницы третьего класса стоит 6,2-6,4 тысячи рублей, четвертого - 5,6-5,8, пятого класса - 5-5,2, фуражный ячмень - 4,8 - 5 тысяч рублей.

«АГРОРУСЬ-2010»

В Ленинградской области в эти дни проходит традиционная XIX Международная агропромышленная выставка-ярмарка «Агрорусь-2010». В ее работе принял участие заместитель министра сельского хозяйства края С. Калашников. Свою продукцию представило ЗАО «Пятигорсксельмаш». В этом году на выставке-ярмарке особое внимание было уделено техническому перевооружению отечественного АПК.

Т. КАЛЮЖНАЯ.

ЗЛОБА ДНЯ

ГОРЯЧАЯ ЛИНИЯ ДЛЯ «ДИКИХ» ЦЕН

В последние дни ценовой вопрос - один из самых болезненных. Антимонопольщики утверждают, что нет никаких оснований для роста цен на основные виды социально значимых продуктов питания - муку, хлеб, молоко и подсолнечное масло.

В ФАС России полагают, что по некоторым товарным группам отмечаются признаки сговора на агропродовольственном рынке. В качестве основных санкций в отношении нарушителей применяются штрафы и возмещение причиненного ущерба. Но наказание может быть и более суровым: лишение свободы на срок до трех лет с возможной дисквалификацией. Во всех регионах страны проводится мониторинг цен. В Кемеровской области зафиксирован факт экономически необоснованных цен, установленных одним из местных хлебозаводов. Размер штрафа может составить до 15 процентов от годового оборота предприятия. Кроме того, в стадии завершения находятся дела по похожим фактам в Московском, Карельском, Пензенском, Тульском, Калужском, Челябинском, Чувашском управлениях Федеральной антимонопольной службы. А вот ставропольские антимонопольщики серьезных нарушений пока не выявили.

Во всех городах и районах края сейчас отслеживается ценовая ситуация. Например, в Степном по инициативе администрации муниципального района создана рабочая группа, которая контролирует изменение цен на социально значимое продовольствие. Еженедельно обследуется до 20 торговых точек района. Как сообщили в администрации, с начала года зафиксирован рост розничных цен, в частности, на сахар-песок на 17 процентов, кефир и молоко - 16, масло сливочное - 13, хлеб и хлебобулочные изделия – на 10 процентов. Пока необоснованного роста цен на основные продукты питания здесь не наблюдается. Между тем районные чиновники призывают местное население в случае резкого подорожания продуктов немедленно сообщать о «злоупотребляющих» торговых точках по телефонам горячей линии.

Т. СЛИПЧЕНКО.

АКТУАЛЬНО

С НОВОСЕЛЬЕМ, ЗЕЛЕНАЯ РОЩА!

Уровень готовности общеобразовательных учреждений края к началу учебного года на 26 августа составил 99,2 процента.

ОБ ЭТОМ сообщает министерство образования СК. В 641 учебном заведении - муниципальных школах, лицеях, гимназиях - завершен текущий ремонт. Только из местных бюджетов на эти цели было выделено 65 млн рублей.

В ряде общеобразовательных школ и школ-интернатов, находящихся в аварийном состоянии, идет капитальный ремонт. Из федерального бюджета на эти цели получено 106 млн 596 тысяч рублей, край и муниципалитеты дали еще 18 млн рублей. В связи с ремонтом учащиеся девяти учреждений образования начнут учебный год в близлежащих школах, куда будет организован подвоз. По мере окончания аварийных работ ребята будут возвращаться в реконструированные и капитально отремонтированные здания.

Особое внимание было уделено требованиям «Технического регламента о правилах пожарной безопасности». На соответствующие мероприятия из краевого и местных бюджетов выделено 103 млн рублей. На начало учебного года автоматической противопожарной сигнализацией оснащено 93,3 процента школ, системой оповещения о пожаре - 89,5 процента.

1 сентября состоится открытие школы-новостройки в селе Зеленая Роща Степновского района, где 240 ребят будут учиться в современных, просторных классах, укомплектованных новым учебным оборудованием и компьютерной техникой. До конца 2010 года планируется завершение строительства и реконструкции еще 5 объектов образования. В 566-м квартале Ставрополя откроется новая школа на 840 учебных мест. Вступят в строй 4 детских сада в Ставрополе, Кисловодске и Пятигорске.

Л. ПРАЙСМАН.

ДОЙТИ ДО КАЖДОГО

Республика Дагестан стала первым регионом в СКФО, где началась досрочная перепись населения.

ЗДЕСЬ в шести районах расположены 150 труднодоступных селений. В их числе с. Куруш – самый высокогорный населенный пункт в Европе. Сообщение между ними затрудняется бездорожьем, отсутствием связи, а также последствиями стихийных бедствий. Например, в Ахтынском районе в результате ливневых дождей были снесены мосты и повреждены линии электропередачи. Всего в труднодоступных районах Дагестана проживают 56 тысяч человек – два процента населения республики. На одного переписчика приходится 256 человек. Пониженная нагрузка по сравнению с общепринятой (400 человек) связана с тем, что переписчикам придется в ряде случаев добираться до своего счетного участка верхом на лошадях и пешком. Если потребуется, на помощь переписчикам придут подразделения МЧС и пограничной службы. Завершить досрочную перепись населения в Дагестане предполагается к 20 сентября.

А. ФРОЛОВ.

ВОДА МОГЛА БЫТЬ ЛУЧШЕ!

На Ставрополье завершается летняя оздоровительная кампания. В лагерях края отдохнули и поправили свое здоровье более 95 тысяч детей и подростков.

К СЧАСТЬЮ, случаев массовых инфекционных заболеваний и пищевых отравлений в летних оздоровительных учреждениях края не было. Выраженный оздоровительный эффект отмечен у 83 процентов детей. В этом году работу лагерей специалисты Роспотребнадзора по СК проверяли особенно строго: были ужесточены требования к организации питьевого режима, питания и отдыха. Так, в результате микробиологических исследований готовых блюд отклонения выявлены в ряде лагерей Андроповского, Арзгирского, Буденновского, Предгорного районов, а также Железноводска и Невинномысска. Недостаточно калорийными блюдами кормили детвору в некоторых лагерях Буденновского района и Кисловодска. Питьевая вода не соответствовала санитарным требованиям в части оздоровительных учреждений Андроповского, Апанасенковского, Арзгирского, Буденновского, Изобильненского, Ипатовского, Кочубеевского и Левокумского районов. За такое нарушение суд приостановил работу летнего оздоровительного лагеря с дневным пребыванием детей на базе средней школы № 24 станицы Филимоновской Изобильненского района. Итог проверок, сообщает Управление Роспотребнадзора по СК, - 556 протоколов о нарушениях санитарных требований на сумму более 511 тысяч рублей и 25 дел, переданных в суд.

Е. КОСТЕНКО.

В ПЯТИГОРСКЕ СНЕСЛИ НЕЗАКОННУЮ ПОСТРОЙКУ

Та же участь в скором времени постигнет и остальные объекты-самострои: в городском отделе Управления федеральной службы судебных приставов в настоящее время находится пять аналогичных дел.

КОГДА гражданин Кривопустов, проживающий на ул. Университетской, 31, задумал улучшить свои жилищные условия за счет возведения постройки в общем дворе, он не спрашивал на это разрешения у местных властей. Проигнорировал и просьбы соседей, тем самым заметно уменьшив их жизненное пространство. В результате через образовавшийся между домами проход в 40 см нельзя ни детскую коляску провезти, ни крупногабаритную вещь пронести. Кроме того, строение создавало реальную угрозу людям в случае возникновения аварийной ситуации. Жильцы пожаловались в городскую администрацию. Она встала на их сторону. В отношении незаконно возведенного фундамента Пятигорским городским судом было вынесено решение о его сносе. Однако Кривопустов отправил кассационную жалобу в Ставропольский краевой суд. И хотя тот оставил решение городского суда в силе, он по-прежнему не торопился убирать возведенный фундамент. И тогда судебные приставы сами исполнили решение суда: к дому подогнали специальную технику, и постройка была снесена. Правда, на это ушло немало времени и сил.

- Все расходы по ликвидации незаконно возведенного объекта будут возложены на хозяина, - прокомментировал ситуацию начальник Пятигорского городского отдела Управления федеральной службы судебных приставов Вадим Бушнев.

Т. ПРОТАСОВА.

СУД ДА ДЕЛО

ПРОКОЛ

В краевом центре возбуждено уголовное дело в отношении владельца игорного заведения, подозреваемого в даче взятки сотруднику милиции. Как сообщает пресс-служба СУ СКП РФ по краю, сотрудники УВД по Ставрополю, проводя оперативные мероприятия по выявлению подпольных игровых клубов, обнаружили четыре заведения. Их владелец предложил правоохранителям решить дело полюбовно: он, мол, платит 10 тысяч рублей за каждый клуб, а милиция «не замечает» их существования. После передачи взятки, проходившей в рамках оперативно-разыскного мероприятия, хозяин игорных заведений был задержан сотрудниками БЭП УВД по Ставрополю.

ДРЕСС-КОД СО СТРЕЛЬБОЙ

Заварушка, начавшаяся дракой и закончившаяся выстрелом, произошла в Пятигорске в ночном клубе «Ретро Версия». Как рассказал начальник ОУР ОВД по Пятигорску Павел Прокопович, случилось следующее: в развлекательное заведение намеревалась пройти группа молодых людей, но, поскольку все они были нетрезвы и одеты неподобающим образом, охрана их не пустила. Сначала молодчики попытались выяснить отношения с секьюрити кулаками. А потом один из жаждущих пройти в клуб достал травматический пистолет и выстрелил в сотрудника ЧОП, причинив ему телесные повреждения. Прибывшая на место происшествия милиция задержала семерых буянов. Возбуждено уголовное дело по статье «Хулиганство» УК РФ. Один из участников конфликта взят под стражу.

ЗА ЧТО БОРОЛСЯ...

К ста пятидесяти тысячам рублей штрафа приговорил Пятигорский горсуд директора ООО «Урарту», признав его виновным в покушении на дачу взятки. Как рассказали в пресс-службе прокуратуры края, приятель осужденного оказался в поле зрения компетентных органов за «игры» с законом. И директор ООО взялся «разрулить проблему» - попытался подкупить оперуполномоченного ОБЭП ОВД по Пятигорску, предложив милиционеру за 30 тысяч рублей отказать в возбуждении уголовного дела в отношении его друга. Однако правоохранитель не согласился, а сообщил о заманчивом предложении «куда надо». Любопытный факт - осужденный по коррупционной статье директор ООО «Урарту» на момент совершения преступления являлся членом общероссийской организации «Общественная комиссия по борьбе с коррупцией». Комментарии, как говорится, излишни.

ВОР И ИЗВРАЩЕНЕЦ

К 10 годам лишения свободы в колонии строгого режима приговорен житель Новоалександровского района Иван А., виновный в сексуальном посягательстве на малолетнюю девочку и кражах. Как сообщает пресс-служба СУ СКП РФ по краю, извращенец, воспользовавшись отсутствием дома гражданской жены, пытался «позабавиться» с ее 10-летней внучкой. Кроме того, мужчина «увлекался» кражами скота с местных пастбищ.

ЮЛИЯ ФИЛЬ.

АКТУАЛЬНО

ЗАСТАВЛЯТЬ - НЕЗАКОННО

В редакцию «Ставропольской правды» обращаются родители школьников с вопросом, действительно ли группы продленного дня (ГПД) с 1 сентября станут платными.

ПОСЛЕ звонков в ряд муниципальных отделов образования удалось выяснить следующее. Проблемы с «продленкой» могут начаться с 1 января 2011 года. До этого времени общеобразовательные школы должны привести в определенное соответствие штаты основного состава работников - учителей и вспомогательного, куда кроме сторожей и уборщиц попадают еще и воспитатели с психологами. Попросту - сократить «лишних неосновных». Предполагается, что бюджет будет оплачивать только работу воспитателей «продленки» для первоклассников. Родители детей постарше по желанию смогут заключать договоры со школой на платные услуги групп продленного дня. Нормативы по оказанию этих услуг пока не разработаны, ясности в ситуации нет, и, например, в отделе образования Шпаковского района нас заверили, что во всяком случае в первом учебном полугодии вся «продленка» останется для родителей бесплатной.

А вот какой комментарий мы получили в министерстве образования края. Здесь считают, что особых поводов для родительской тревоги и после 1 января нет. На содержание групп продленного дня из краевого бюджета будет выделено 82 млн 201 тысяча рублей. В каждой школе это действительно позволит иметь столько групп, сколько в ней первых классов. Что, впрочем, не означает, что посещать их смогут только первоклассники. Наполняемость группы - 25 человек, но далеко не все родители отдают ребятишек в «продленку». Стало быть, есть место и для учащихся других младших классов. Кроме того, не все дети нуждаются в пребывании в школе после уроков до 6 вечера, большинство забирают сразу после приготовления домашних заданий, что позволяет разделить ставку между двумя воспитателями и вместо одной группы открыть две. Все это - вопрос грамотного менеджмента дирекции школы.

Что касается платных ГПД, то и они могут быть созданы, но только по добровольному волеизъявлению родителей школьников. Заставлять родителей отдавать детей в платную продленку, подчеркнули в министерстве, никто не имеет права.

Само собой, бюджет оплатит и ГПД для детей, находящихся на коррекционном обучении.

Л. ПРАЙСМАН.

ИНФО-2010

ЖИТЬ СТАНЕТ ЛУЧШЕ

Фонд содействия реформированию ЖКХ одобрил сразу две заявки Ставрополья на получение финансовой поддержки.

В сумме край получит по ним 129,7 млн рублей. Из них 68,6 млн рублей пойдут на капитальный ремонт 15 многоквартирных домов в Ставрополе, Пятигорске, Железноводске и поселке Нежинском Предгорного района. А 61,1 млн рублей будут потрачены на расселение 232 обитателей трех аварийных домов в Изобильном и Благодарном.

Н. КОЛЕСНИКОВА.

ДНЕВНИК ТОЧКА РУ

В 2013 году в связи с переходом на новые образовательные стандарты для выставления оценок и записей домашних заданий все российские школьники должны будут обзавестись электронными дневниками.

В Ставрополе и Невинномысске уже началась их апробация. Мастер-класс на эту тему для управленцев и учителей информатики прошел в гимназии № 30 краевого центра. Доступ к электронному дневнику будут иметь школьники, их родители и учителя, которые кроме всего прочего получат возможность общаться между собой, что особенно важно сегодня, когда связь семьи и школы значительно ослабела. Однако электронный дневник, как утверждают его разработчики, не отменит обычных школьных дневников и классных журналов.

Л. ЛАРИОНОВА.

ЭСКУЛАП ДЛЯ СЕЛА

В этом году на первый курс Ставропольской государственной медицинской академии зачислены 136 так называемых «целевиков».

С этими студентами лечебные учреждения заключают договоры о том, что, получив диплом об окончании вуза, они три года отработают в больнице, поликлинике и т. д. Об этом сообщает управление по государственной информационной политике правительства СК. В краевом минздраве пояснили, что программа рассчитана на ликвидацию дефицита врачебных кадров на селе, особенно в восточных районах края. Вуз подготовит для этой цели 96 врачей общей практики, 30 педиатров и 10 стоматологов.

Л. ЛАРИОНОВА.

СМЕРТОНОСНЫЙ СТВОЛ

ДТП, в котором погибли два человека, произошло в Туркменском районе.

В селе Камбулат 25-летний «шумахер» разогнал свой ВАЗ до непозволительной скорости, не справился с управлением и врезался в дерево. Ствол оказался крепче машины - водитель и пассажир «Жигулей» погибли на месте. Всего за сутки в крае случилось 13 автоаварий, итог - двое погибших и 16 раненых, сообщает отдел пропаганды УГИБДД ГУВД по СК.

Ю. ФИЛЬ.

ДИНАСТИЯ

Шумит Подкумок полноводный

ЖИВОПИСНА и благодатна природа этих исторических мест Северного Кавказа. Просторные луга гармонично соседствуют с лесными массивами на фоне темнеющих вдали очертаний горных вершин. Где плавно, где бурно несет среди этой красы свои шумные воды речка Подкумок, радуя глаз и давая отдохновение усталому путнику, торопясь поскорее соединиться со старшей сестрой Кумой. Сельскохозяйственные «мотивы» пейзажа то и дело переплетаются с индустриальными, и в эти последние свои особые штрихи и краски вносят разбросанные по огромной территории подразделения Георгиевского линейного производственного управления магистральных газопроводов ООО «Газпром трансгаз Ставрополь». Жизненно важные артерии безостановочно несут голубое топливо по самым разным направлениям. Основная задача - транспорт газа и газоснабжение населенных пунктов Кавказских Минеральных Вод, Кабардино-Балкарии и Карачаево-Черкесии. Почти полтысячи высококлассных специалистов несут здесь свою вахту. В их числе есть замечательная семья, вписавшая и продолжающая вписывать свои строки в славную летопись коллектива.

КТО ГДЕ РОДИЛСЯ - ТАМ И ПРИГОДИЛСЯ

Здесь их уважительно называют трудовой династией Гришиных, однако к этой фамилии вполне оправданно будет добавить еще одну - Савельевы, о чем рассказ впереди.

Росла в рабочей семье станицы Незлобной веселая, подвижная девчонка, которая, как и большинство ее поколения, пережившего Великую Отечественную, рано повзрослела и много успела повидать. Когда фронт вплотную подошел к этим местам, одиннадцатилетняя Валя вместе с братом, который был старше ее на два года, наравне со взрослыми помогали солдатам копать противотанковые рвы. И это тоже был вклад в Победу! В 1949-м Вале еще не исполнилось восемнадцати, а она уже стала самостоятельным человеком, начав работать телефонисткой. Появилась семья, пошли дети, время было трудное, послевоенное. Рядом со станицей должны были запустить газораспределительную станцию, зарплата там повыше. И Валентина не раздумывая оформила перевод в новый коллектив. А вскоре отважилась еще на большее - попросила взять ее оператором на ГРС. Вот так с 1961 по 1998 год и отмахала свой длинный, нелегкий, но по-своему радостный рабочий путь. Валентине Григорьевне, как со временем стали ее называть, нравилась глубокая суть ее новой профессии:

- В руках оператора подача газа по заданным направлениям, в строго определенное время и в конкретных объемах. Дело очень ответственное, хотя со стороны, может, этого и не видно...

В первые годы становления ГРС не было еще специального обучения, как сегодня, когда действуют учебный комбинат и курсы повышения квалификации, а в ту пору надежда была только на хороших наставников. К счастью, такие нашлись. С особой теплотой вспоминает Валентина Григорьевна прекрасных мастеров, благодаря которым она стала тем, кем стала: Юрия Алексеевича Бытаева, Александра Харитоновича Бессолова, опекавших начинающего оператора. Сегодня, спустя годы, она с улыбкой признает, что нелегко бывало женщине выполнять, в общем-то, мужскую работу, а тогда порой не до улыбок было. К концу смены от гула моторов, от всех этих громоздких задвижек, кранов и прочего гудели руки-ноги, а дома ждали дети, ждала другая - материнская - «смена»...

БЕСПОКОЙНОЕ СЧАСТЬЕ

Конечно, видели ее ребята с раннего детства, как торопилась мать по утрам на службу, какая усталая возвращалась вечером, но при этом никогда не роптала на судьбу. Наоборот, столько хорошего рассказывала о своих коллегах, о том, какое важное дело она вместе с ними делает. Расширялось предприятие, прирастало новыми подразделениями, одна за другой строились новые ГРС по окрестным селам, в городах-курортах Кавминвод. И уже тут Валентина Гришина, подчеркнуто-скромно называющая себя самоучкой, обучала новых операторов, ведь каждой открывающейся ГРС требовались кадры. Ничего себе самоучка!

- Прихожу на работу, сразу смотрю, каков режим; давление, температуру, расход газа – все-все записываю в журнал, потом обрабатываю картограмму, снимаю показатели, подсчитываю, передаю данные нашему диспетчеру и в горгаз, - Валентина Григорьевна рассказывает так живо, словно все это было лишь вчера. И, слушая, невольно заражаешься ее настроением, понимаешь, как по-настоящему дорого человеку дело, которому отдано без малого полвека.

Удовлетворение сделанным, как бы ни было порой трудно, вдохновляло жить не только интересами производства. Валентине Григорьевне доводилось и кадровую работу вести, подменяя приболевшую коллегу, и секретарем-машинисткой. Десять лет была самым активным членом месткома, два созыва ее избирали земляки депутатом горсовета. А еще участвовала в переписи населения, и даже - случалось! - помогала в напряженные дни призыва оформлять документы в военкомате. В коллективе до сих пор хорошо помнят, что без участия певуньи Гришиной не обходился ни один концерт художественной самодеятельности. А когда приходила пора принимать экзамены у новых операторов ГРС, именно ее просили помочь, как наиболее опытного, знающего специалиста. Вот как много способен успеть любящий труд человек, к тому же такой неравнодушный по натуре.

СЧЕТ СОЛИДНЫЙ: 220 НА 13!

В 1962 году предприятие построило два первых дома в Георгиевске, с которых потом пошел расти микрорайон Березка, а поначалу был пустырь. Тогда Гришины стали горожанами. Муж Виктор Михайлович Смышнов (его уже нет в живых) тоже работал в управлении, инженером-электриком. Сегодня почти каждый член большой семьи детей и внуков (всего 13 человек) так или иначе занят заботами предприятия. Недавно интереса ради подсчитали общий семейный трудовой стаж: 220 лет! А городу Георгиевску нынче 235. Еще немного - и перерастут Гришины родной прекрасный город.

Какими же еще могли вырасти дети у такой мамы?! Девчата Оленька и Леночка с 16 лет начали работать, да и младший Мишенька не отставал. Сегодня уже они - мамина опора, гордость и счастье. Примечательно, что и зять Владимир называет тещу самым дорогим человеком... Внучка Люда практически выросла на руках бабушки, тоже стала отличным специалистом и просто красавицей. А какие прекрасные внуки - Денис, Андрей, Роман, Иван, Виктор... Уже и на правнуков счет открыла Валентина Григорьевна, значит, продолжать расти славному семейному трудовому стажу...

- У нас вообще на предприятии люди работают десятилетиями, не уходят. От добра добра не ищут!

На правах рекламы

● *Основной «костяк» династии Гришиных-Савельевых, в центре - мама-бабушка-свекровь-теща Валентина Григорьевна.*

ВОСПИТЫВАЕМ... ХОРОШИХ ЛЮДЕЙ

Старшая дочка Ольга пошла вроде бы совсем иной дорогой жизни, да только дорога эта все-таки имеет самое прямое отношение опять-таки к ООО «Газпром трансгаз Ставрополь»: несколько десятилетий отдала она детскому саду предприятия, сначала рядовым воспитателем, теперь заведующей. В ее трудовой книжке всего одна запись, а на Доске почета Георгиевского управления ее портрет – рядом с портретами заслуженных инженеров и рабочих. Ценят здесь и воспитателей.

Да ведь есть за что. Детский сад-то у них тоже непростой, особенный – единственный в Ставропольском крае работает по уникальной педагогической системе Монтессори.

- Эта система предполагает свободное развитие личности ребенка, что достигается целым комплексом специально разработанных методов, а основной принцип - здоровьесберегающий, - обстоятельно поясняет Ольга Ивановна. - Более ста лет назад ее разработала известный итальянский ученый Мария Монтессори, с тех пор система успешно применяется в десятках стран. Мы же узнали о ней на курсах повышения квалификации в Москве, и так она нам понравилась, что решили и у себя внедрить. Спасибо, директор управления Борис Николаевич Лисицын поддержал.

И внедрили весьма успешно. Ребятишки в саду растут на диво смышленые, каждый - талантлив, каждый - неординарная личность! В доказательство простой пример: лучшая в Георгиевске общеобразовательная школа № 29 ежегодно приходит в этот сад за воспитанниками. Здесь каждый ребенок отлично знает, где и кем трудятся папа и мама, что такое газопровод, для чего он нужен.

За почти сорок лет работы Ольга Ивановна вырастила много газовиков. Когда идет по территории предприятия, десятки людей разных возрастов одинаково радостно приветствуют любимую воспитательницу. Она и младшую сестру Елену вовлекла в свое дело, и сноха Тамара сменила ее в группе, а потом и племянница Люда к ним присоединилась, и Юлечка, жена сына Дениса.

«ГРИШИНСКАЯ» ВАХТА

Достойно продолжает «гришинскую» вахту в Георгиевском ЛПУМГ Михаил Иванович, по должности - водитель трубовоза, по жизни - мастер на все руки. Правда, его путь сюда получился несколько «кружным». Отслужив срочную службу в армии, молодой водитель строительных войск успел поучаствовать в газификации - в ту пору как раз вели линию газопровода на Тырныауз, к знаменитому молибденовому комбинату. Но вскоре махнул со своей Тамарой в далекий казахстанский город Шевченко,

- Потянула романтика посмотреть страну, ну и поехали, - вспоминает он славные годы юности. - Так и застряли там аж на 19 лет.

В непростые 90-е надумали наконец вернуться, и счастливы сегодня этим решением. Поначалу Михаил возил трубы на КрАЗе, сейчас перешел на новый мощный КамАЗ. Все дороги, понятное дело, наизусть знает. Сколько километров на его личном «спидометре» - требуется отдельный подсчет. Приходилось далеко за пределы края ездить - за лесом «в Россию», за стройматериалами за полярный круг. Сегодня у гришинского КамАЗа прогоны хоть и поменьше северных, но по важности своей бывают куда круче. Когда случилась беда - взрыв на Нальчикском участке газопровода - и срочно потребовалось доставить для замены трубы нужного диаметра из Моздока, Михаил Гришин за сутки обернулся, и это по непростым кавказским дорогам!

КАК ПРЕКРАСЕН ЭТОТ МИР!

Таким с малых лет видела мир дочь Михаила и Тамары Люда, родившаяся в Шевченко и проехавшая с папой не одну сотню километров. Выросла – непоседой, с горящими глазами и заразительно-светлой улыбкой. Та самая Люда, что пополнила ряды воспитателей, вдохновленная мамой, а еще больше, кажется, тетей Олей, которую с детства по привычке величает Ольгой Ивановной.

- Я всегда восхищалась работой коллектива и любимой Ольги Ивановны, - с присущим ей энтузиазмом делится Людмила. - Нравилось бывать в этом волшебном мире детства. Здесь, в Георгиевске, мне встретились чудесные талантливые люди, научившие любить детей по-настоящему.

Окружение преданных делу мастеров вдохновило Людмилу учиться, в 2001 году поступила в Ставропольский пединститут на отделение педагогики и психологии, с отличием защитила диплом, вернулась в коллектив. Прошла в Москве курсы монтессори-педагогов и крепко убеждена:

- Глядя на наших работниц, понимаю, что не зря женщин называют прекрасной половиной человечества. Любящая, добрая, умеющая отдавать, принимать, любить, радоваться жизни, она растит таких же добрых, умных, хороших людей! А на нашем предприятии это понимают.

СВОЯ ФАМИЛИЯ

Про женщин, конечно, правильно сказано. Но нельзя забывать и о том, кто создает «базу». Именно мужчинам приходится делать много самого, пожалуй, важного. Один такой замечательный мужчина добавил династии Гришиных и свою славную фамилию – муж Ольги Владимир Иванович Савельев, машинист технологических компрессоров. Пришел в ЛПУМГ в 1983 году уже достаточно зрелым специалистом, удачно – к пуску в строй компрессорной станции. В этом процессе он участвовал электриком-киповцем, но вскоре перешел в бригаду машинистов-ремонтников. И теперь люди самых разных участков и цехов единодушно называют его учителем. Потому что в технике он разбирается как бог.

- Когда останавливают машину на час-два, мы все как муравьи вокруг нее крутимся, - рассказывает Владимир Иванович. - Все надо быстро осмотреть, где-то смазать, где-то подкрутить, а вдруг какие неполадки, например, утечка масла или фильтр забился, и уже параметры давления изменились. Значит, все детали нужно снять, промыть, снова установить, проверить их работу, и при этом еще сам себя контролируешь, чтоб ничего не упустить, не ошибиться, это у нас недопустимо, ответственность на нас огромная - газ есть газ!

Бывали в практике Савельева разные случаи. Однажды срочно отозвали из отпуска, пришлось мчаться с базы отдыха в Приэльбрусье: сразу две машины, говоря профессиональным сленгом, «в аварию пошли», к счастью, обошлось без возгораний и взрывов. Бригада Савельева тогда двое суток не отходя наводила порядок в механизмах, времени было в обрез. Кстати, обычно на ремонт одной машины отводится по норме трое суток. Вот и говорите после этого - техника, техника. А решает все человек!

Вроде бы по возрасту Владимиру Ивановичу уже немного осталось до положенной пенсии, а по глазам видно – не хочется уходить с любимой работы! И тут не только любовь к машинам, еще есть сознание того, что тебя ценят, уважают. Газовики умеют ценить людей.

- Все построено на доверии и уважении. У нас нет такого, чтоб кто-то что-то забыл, не сделал – значит, подвел товарищей.

ПРОДОЛЖАТЬ - МОЛОДЫМ

Третий год рядом с отцом трудится самый молодой продолжатель династии - Иван Савельев. Еще школьником уверенно решил идти по стопам отца. Окончил СевКавГТУ, нефтегазовое отделение, специальность «проектировка газонефтепроводов и нефтехранилищ».

- Отлично знал, куда пойду, работу эту видел с детства и хотел только сюда, - в голосе Ивана явственно звучит этакое подчеркнуто степенное удовлетворение, за которым - нормальная гордость умной молодости за правильный выбор пути.

Он помнит, как студентом не раз приезжал в ЛПУМГ на практику. Первую проходил, разумеется, в службе КС, где все ему так нравилось, и вовсе не только потому что отец был рядом. Коллектив его принял! Хотел и на вторую практику попасть туда, но отец дал мудрый совет:

- Посмотри все, попробуй себя, узнай, не спеши.

Послушавшись, Иван поработал на ГРС, и хотя там тоже было интересно, понял быстро: все же КС ему ближе! Поэтому, получив диплом, не раздумывая, попросился сюда. Кстати, присутствие папы отнюдь не всегда облегчало вживание в производство. Отцовский нагоняй, вспоминает Иван с улыбкой, получал регулярно. Но ведь отец для него - первый авторитет, он здесь все строил, каждую машину по звуку узнает, «биографию» каждого агрегата – среди ночи разбуди - расскажет в подробностях.

С каждым днем все увереннее ощущает себя Савельев-младший. Он идет по хорошо знакомой дорожке к КС, а кругом настоящий сад. Ломятся под тяжестью зреющих плодов яблони, и с трудом верится, что за чистенькими фасадами цехов сложнейшие машины, ведущие свою загадочную жизнь. Там бьется сердце могучего организма, перекачивающего тысячи кубов газа.

У Ивана пока небольшая трудовая стезя, однако за плечами уже участие в двух ежегодных мероприятиях для молодых специалистов «Газпрома». Две недели в Москве вспоминает как сказку: какой получен опыт отличный, какие перед ними выступали серьезные ученые, сколько интересного рассказывали о перспективах отрасли, новых разработках и направлениях. Теперь бы неплохо съездить на стажировку в Германию: там специалисты высокого класса, оттуда поступает новейшее оборудование. А впереди модернизация станции, намечается установка принципиально новых мощных ГПА – газоперекачивающих агрегатов. К этому надо быть готовыми. Для чего и штудировал И. Савельев специальную учебную программу, за три месяца освоил, сдал экзамены, получил сертификат. Так что к встрече с новой техникой подготовился основательно.

Кстати, старший брат Ивана, Денис Савельев, 14 лет был машинистом компрессорной станции, недавно перешел в строительную бригаду ЛПУМГ, где понадобились его крепкие рабочие руки.

ЖИВАЯ ВОДА

Сильны Гришины-Савельевы простым, но одним из главнейших качеств - трудолюбием, которое замечательно дополняют и открытость, и широта души, и любовь к своей большой «семье» газовиков. Кстати, проявляется это во вполне конкретных поступках. И речь не только о рабочих буднях. Здесь умеют и помочь друг другу в трудный час, и разделить радость совместного торжества. Стало традицией в профессиональный праздник выезжать на базы отдыха на море и в Архыз. Зимой дружно отправляются на берег Подкумка отметить Крещение, у них даже есть свои мостки на берегу. Сколько волнующих чувств переживается всеми в эти удивительные минуты! Окунаешься в холодющий январский поток, и кажется, будто волшебная живая вода из народной сказки омывает не тело - душу. А там уже не за горами и шумная госпожа Масленица с удалыми гуляньями и, разумеется, обилием вкуснейших блинцов... А по осени на день рождения бабушки Валентины Григорьевны собирается немало родных и друзей в ее гостеприимном доме. Нет, недаром есть поговорка: кто умеет работать - умеет и праздновать. И как живая вода Подкумка питает родную станицу, так и сами эти чудесные люди «питают» нашу жизнь своей энергией, своим сердечным теплом».

НАТАЛЬЯ БЫКОВА.
Фото АНДРЕЯ ТЫЛЬЧАКА.

ПРАВОВОЕ ПОЛЕ

На каждого Мориарти найдется свой Холмс

Мало кто знает, что в здании следственного управления Следственного комитета при прокуратуре РФ по краю существуют помещения, в которых имитируются места происшествия. Это так называемые учебные классы, в которых молодые следователи перенимают навыки следственной работы, отточенные их коллегами на протяжении долгих лет. Обучают «юнцов» опытные наставники, в их числе и прокурор-криминалист отдела криминалистики СУ СКП РФ по СК Вячеслав ЛОМОВ *(на снимке)*.

МЕЛОЧИ - САМОЕ ВАЖНОЕ

Прокуроры-криминалисты не избалованы вниманием прессы, да они и сами предпочитают не афишировать свою деятельность, оберегая секреты своей профессиональной деятельности. Но некоторую завесу тайны Вячеслав Ломов все же, в виде исключения из правил, приподнял.

- Основными задачами службы криминалистики является оказание практической и методической помощи следователям при раскрытии и расследовании преступлений, внедрение в следственную практику передовых криминалистических методик и техники, современных возможностей судебной экспертизы, научных рекомендаций и положительного опыта расследования. Трудно сказать, какая из возложенных на прокуроров-криминалистов функций наиболее важная, - говорит он. - Но все же главной, пожалуй, является наша роль в раскрытии тяжких и особо тяжких преступлений. До приезда прокурора-криминалиста и следователя Следственного комитета никто не вправе ступить на место происшествия. А наша главная задача заключается в том, чтобы любые видимые и невидимые невооруженным глазом улики были обнаружены и правильно изъяты: ниточки, ворсинки, отпечатки пальцев потенциального преступника. Да и любой другой подозрительный предмет, который поможет установить истинную картину произошедшего, а впоследствии и грамотно использоваться в суде в качестве вещественного доказательства.

Как, например, было во время расследования уголовного дела по факту жестокого убийства жены и двух несовершеннолетних сыновей зубного техника Альберта Тельнова из краевого центра. Об этом резонансном преступлении в свое время много писала пресса, в том числе и «СП» ***(см. «Свидетелей в живых не оставили», 17.12.04.)***. Напомним, 3 декабря 2004 года преступники - бывший милиционер Андрей Филатов и стоматолог Игорь Ковалев - ворвались в квартиру Тельновых. Угрожая убийством детей, они заставили хозяйку, Светлану, показать местонахождение денег, завладели имуществом на сумму 200 тысяч рублей, а затем зверски убили женщину и мальчиков - 14-летнего Андриана и 12-летнего Андрея.

- Кроме вовремя проведенных оперативных мероприятий по установлению личности преступников в качестве одной из неопровержимых улик выступила собачья шерсть, - рассказывает Вячеслав Ломов. - У одного из преступников мы нашли в автомобиле сумку с вещами, принадлежавшими Тельновым. Но подозреваемый твердил, что сумку он нашел, а к убийству никакого отношения не имеет. Однако мы установили, что в семье Тельновых жила собака, по-моему, породы шарпей. И ей, как и всем животным, свойственно было линять. И на обнаруженной сумке с вещами мы нашли собачью шерсть. Экспертиза показала, что эта шерсть принадлежит собаке Тельновых и оказаться на «случайно найденной» преступником сумке просто не могла. В результате убийцы получили 20 и 18 лет лишения свободы.

ВСЕМУ СВОЕ ВРЕМЯ

- Самое сложное в нашем деле, - считает В. Ломов, - это раскрывать преступления прошлых лет. Далеко не каждое дело раскрывается по горячим следам, ведь судьба редко делает нам подарки в виде «адресных» улик. Хотя такое иногда и случается. Бывает, преступник оставляет на месте убийства какой-то личный документ - медицинскую справку или даже свой паспорт. Но чаще всего приходится много работать, для того чтобы обнаружить хоть что-нибудь, говорящее о личности преступника. Так что некоторым уголовным делам надо «отлежаться». Это не значит, что дело пылится на полке – нет, мы к нему постоянно возвращаемся. И, в конце концов, появляется та ниточка, потянув за которую, распутываем весь клубок.

Ярким примером такой работы можно считать раскрытие убийства сторожа ставропольской школы № 11. Как сообщала «СП», в январе 2008 года трое недорослей залезли через окно в учебное заведение, чтобы стащить компьютеры. Они напали на сторожа, избили его, связали и задушили. После этого из кабинета информатики вынесли проектор, два системных блока, монитор и скрылись.

- Установить, кто совершил это преступление, мы смогли только спустя почти год, - вспоминает В. Ломов. - Потому что сразу никаких «зацепок», указывающих на личности убийц, у нас не было. И тогда мы стали отслеживать, где «засветится» украденный модем, с помощью которого можно выходить в Интернет. Наконец получили информацию, что модем проявился на такой-то телефонной станции по такому-то номеру. Приехали в адрес - оказалось, что живет там дряхлая бабушка, у которой и компьютера-то никакого отродясь не было. Как так? Оказалось, что у старушки телефон - параллельный. В итоге мы доказали, что одним из убийц сторожа был сын соседей. А «засечь» модем долго не получалось по интересной причине - отец юного преступника обслуживал телефонную станцию, к которой и был подключен его телефонный аппарат. А сынишка в силу своей технической грамотности умело «шифровал» выход краденого модема в Интернет.

СТАВРОПОЛЬСКИЙ МОРИАРТИ

Как правило, говорит В. Ломов, преступления против личности совершаются спонтанно. Но есть и исключения - встречались ему и этакие «профессора Мориарти», тщательно готовившие свои злодеяния и не менее тщательно заметавшие следы. Как, например, ставрополец Николай Никулин, который зарабатывал на жизнь весьма специфично – подыскивал по газетным объявлениям людей, желающих либо продать квартиру, либо обменять на меньшую площадь с доплатой. Потом под видом покупателя наведывался по адресам. В июне 2008 года он договорился по телефону о встрече в вечернее время с женщиной для осмотра ее квартиры. Приехав в назначенный час и убедившись, что в доме, кроме хозяйки, никого нет, достал пистолет и потребовал деньги и ценности. Жертва попыталась скрыться, но Никулин выпустил в нее шесть пуль. Не обнаружив в квартире никакой добычи, он покинул место преступления. Через месяц Никулин повторил «вылазку» и убил еще одну женщину, похитив у убитой добра почти на 150 тысяч рублей.

Компетентные органы долго искали связь между преступлениями. Женщины не были знакомы, не имелось у них и общих друзей и интересов. Единственное, что связывало эти убийства, - обнаруженные в квартирах убитых пистолетные гильзы, которые, как показала экспертиза, были выпущены из одного пистолета. Но кто убийца, каков его мотив, предположить было очень сложно. Потому что преступник «работал» очень аккуратно - ни отпечатков пальцев не оставил, ни других следов своего пребывания в квартирах жертв. Поиск злоумышленника был долгим и скрупулезным, информацию о нем собирали в буквальном смысле по крупицам.

- Мы изучали каждую мелочь. Например, выяснили, что некий человек звонил с таксофона по одной и той же карте на телефоны жертв, - рассказывает В. Ломов. - Выяснили, где и когда была продана таксофонная карта, но кому, осталось загадкой. Нашли места, где установлены эти таксофоны, и даже просмотрели записи с камер видеонаблюдения, установленных неподалеку. Но качество записи было аховым - видно, что звонит мужчина примерно такого-то возраста, такого-то роста. И все, больше никаких деталей. Изучили, кто, когда и откуда звонил на сотовые телефоны жертв. И опять - нет результата. Потом нам все же удалось установить, что с некоего номера мобильного телефона звонили в риэлторское агентство, через которое убитые женщины продавали квартиры. Оказалось, что сим-карта зарегистрирована на человека, который ею не пользуется. Стали выяснять, кому он ее передал. А когда узнали, что сим-карта у Никулина, стали следить за ним и взяли в тот момент, когда он понес продавать вещи, взятые в квартире одной из жертв.

Но задержать вероятного преступника - полдела. Необходимо найти и орудие убийства.

- Долго, после того как задержали подозреваемого, мы искали пистолет, - рассказывает Вячеслав. - Когда показания Никулина проверили на полиграфе, детектор лжи выдал информацию, что пистолет спрятан, скорее всего, в гараже. У Никулина был гараж - большое строение, до потолка заваленное всяческим хламом. Мы разобрали всю утварь, чуть не по кирпичу «снесли» гараж, но ствола там не оказалось. Казалось бы, тупик. Однако потом была получена оперативная информация, что после каждого убийства Никулина видели в одном и том же районе Ставрополя. Поехали мы осматривать это место. Мама дорогая - частный сектор, в каждом дворе гаражи, а рядом еще и гаражный кооператив. Начали подворный обход - он ничего не дал, никто из домовладельцев Никулина не знал и не видел. Но интуиция подсказывала: разгадка где-то здесь. Поэтому отправились в гаражный кооператив, и вот там нам улыбнулась удача. Поставив себя на место преступника, постарались понять, где бы он мог спрятать пистолет, в каком «тайном месте». И ведь нашли! Орудие преступления Никулин спрятал в потолочном перекрытии одного из гаражей, хозяин которого ни сном ни духом не ведал, что в его недвижимости таится такая «начинка». И вот что интересно, Никулин, такой осторожный и «продуманный» преступник, был настолько уверен, что пистолет никто никогда не найдет, что даже не протирал его. Так что «пальчики» и потожировые выделения на пистолете сохранились великолепно. Доказательства были неопровержимыми, Никулин отправился на скамью подсудимых, а оттуда - за решетку пожизненно.

*****

Вообще, запутанных уголовных историй в запасе у прокурора-криминалиста Вячеслава Ломова столько, что хватит на толстый том (впрочем, даже не один) бестселлера. А вот рассказывая о секретах мастерства, он предельно лаконичен: «Надо любить свою работу и постоянно стремиться к самосовершенствованию. Помимо юридической и криминалистической подготовки прокурор-криминалист должен обладать высокой правовой культурой, эрудицией, способностью нестандартно мыслить, умением критически анализировать как свою работу, так и работу следователя. Да, кстати, и развитая интуиция в этой профессии играет не последнюю скрипку.

ЮЛИЯ ФИЛЬ.

Утвержден приказом комитета Ставропольского края по пищевой и перерабатывающей промышленности, торговле и лицензированию от 03 августа 2010 г. №113/01-07 од

АДМИНИСТРАТИВНЫЙ РЕГЛАМЕНТ

КОМИТЕТА СТАВРОПОЛЬСКОГО КРАЯ ПО ПИЩЕВОЙ И ПЕРЕРАБАТЫВАЮЩЕЙ ПРОМЫШЛЕННОСТИ, ТОРГОВЛЕ И ЛИЦЕНЗИРОВАНИЮ ПРЕДОСТАВЛЕНИЯ ГОСУДАРСТВЕННОЙ УСЛУГИ ПО ЛИЦЕНЗИРОВАНИЮ МЕДИЦИНСКОЙ ДЕЯТЕЛЬНОСТИ

ПРИКАЗ
Комитета Ставропольского края по пищевой и перерабатывающей промышленности, торговле и лицензированию

03 августа 2010 г. г. Ставрополь № 113/01-07 од

Об утверждении административного регламента

Согласно постановлению Губернатора Ставропольского края от 9 марта 2007 г. № 123 «О Порядке разработки и утверждения административных регламентов исполнения государственных функций и административных регламентов предоставления государственных услуг в Ставропольском крае» (с изменениями, внесенными постановлениями Губернатора Ставропольского края от 07 мая 2007 г. № 238, от 20 ноября 2008 г. № 962)

ПРИКАЗЫВАЮ:

1. Утвердить прилагаемый административный регламент комитета Ставропольского края по пищевой и перерабатывающей промышленности, торговле и лицензированию предоставления государственной услуги по лицензированию медицинской деятельности (далее — регламент).

2. Заместителю председателя комитета — начальнику лицензионного отдела Дейнеко Александру Олеговичу осуществить организацию и проведение необходимых мероприятий по внедрению регламента с 09 августа 2010 г.

3. Контроль за выполнением настоящего приказа оставляю за собой.

4. Настоящий приказ вступает в силу со дня его официального опубликования.

Председатель комитета
С.А. БОНДАРЕВ.

1. Общие положения

1.1. Административный регламент комитета Ставропольского края по пищевой и перерабатывающей промышленности, торговле и лицензированию предоставления государственной услуги по лицензированию медицинской деятельности (далее – регламент) разработан в целях повышения качества и доступности результатов предоставления государственной услуги по лицензированию медицинской деятельности организаций муниципальной и частной систем здравоохранения (за исключением деятельности по оказанию высокотехнологичной медицинской помощи) (далее - государственная услуга), создания комфортных условий для участников отношений, возникающих при лицензировании медицинской деятельности, и определяет сроки и последовательность действий (административных процедур) при осуществлении полномочий по предоставлению государственной услуги.

1.2. Государственная услуга предоставляется комитетом Ставропольского края по пищевой и перерабатывающей промышленности, торговле и лицензированию (далее – комитет).

1.3. Регламент разработан в соответствии с:

Налоговым кодексом Российской Федерации от 31 июля 1998 г. № 146-ФЗ («Собрание законодательства РФ», № 31, 03.08.1998, ст. 3824);

Основами законодательства Российской Федерации об охране здоровья граждан от 22 июля 1993 г. № 5487-1(«Ведомости СНД и ВС РФ», 19.08.1993, № 33, ст. 1318, «Российские вести», № 174, 09.09.1993);

Федеральным законом «О лицензировании отдельных видов деятельности» от 08 августа 2001 г. № 128-ФЗ («Собрание законодательства РФ», 13.08.2001, № 33 (часть I), ст. 3430);

Федеральным законом «О порядке рассмотрения обращений граждан Российской Федерации» от 02 мая 2006 г. № 59-ФЗ («Собрание законодательства РФ», 08.05.2006,№ 19, ст.2060);

Федеральным законом «О защите прав юридических лиц и индивидуальных предпринимателей при осуществлении государственного контроля (надзора) и муниципального контроля» от 26 декабря 2008 г. № 294-ФЗ («Собрание законодательства РФ», 29.12.2008, № 52 (ч. 1), ст. 6249);

постановлением Правительства Российской Федерации от 11 ноября 2005 г. № 679 «О порядке разработки и утверждения административных регламентов исполнения государственных функций и административных регламентов предоставления государственных услуг» («Собрание законодательства РФ», 21.11.2005, № 47, ст. 4933);

постановлением Правительства Российской Федерации от 26 января 2006 г. № 45 «Об организации лицензирования отдельных видов деятельности» («Собрание законодательства РФ», 06.02.2006, № 6, ст. 700);

постановлением Правительства Российской Федерации от 11 апреля 2006 г. № 208 «Об утверждении формы документа, подтверждающего наличие лицензии» («Собрание законодательства РФ», 06.02.2006, № 6, ст. 700);

постановлением Правительства Российской Федерации от 22 января 2007 г. № 30 «Об утверждении Положения о лицензировании медицинской деятельности» («Собрание законодательства РФ», 29.01.2007, № 5, ст. 656);

приказом Министерства здравоохранения и социального развития Российской Федерации от 10 мая 2007 г. № 323 «Об утверждении Порядка организации работ (услуг), выполняемых при осуществлении доврачебной, амбулаторно-поликлинической (в том числе первичной медико-санитарной помощи, медицинской помощи женщинам в период беременности, во время и после родов, специализированной медицинской помощи), стационарной (в том числе первичной медико-санитарной помощи, медицинской помощи женщинам в период беременности, во время и после родов, специализированной медицинской помощи), скорой и скорой специализированной (санитарно-авиационной), высокотехнологичной, санаторно-курортной медицинской помощи» («Российская газета», № 129, 20.06.2007);

постановлением Губернатора Ставропольского края от 09 марта 2007 г. № 123 «О Порядке разработки и утверждения административных регламентов исполнения государственных функций (предоставления государственных услуг) в Ставропольском крае» («Сборник законов и других правовых актов Ставропольского края», 30.04.2007, № 19, ст. 6326);

в рамках полномочий, установленных Положением о комитете Ставропольского края по пищевой и перерабатывающей промышленности, торговле и лицензированию, утвержденным постановлением Губернатора Ставропольского края от 05 февраля 2010 г. № 45 «Об утверждении положения о комитете Ставропольского края по пищевой и перерабатывающей промышленности, торговле и лицензированию» («Ставропольская правда», № 36, 20.02.2010).

1.4. Лицензирование медицинской деятельности является государственной услугой, оказываемой комитетом, и представляет собой мероприятия, связанные с предоставлением лицензий на осуществление медицинской деятельности, переоформлением документов, подтверждающих наличие лицензий, продлением срока действия лицензий, выдачей дубликатов документов, подтверждающих наличие лицензий, заверенных комитетом копий документов, подтверждающих наличие лицензии, досрочным прекращением действия лицензий, ведением реестра лицензий, а также предоставлением в установленном порядке заинтересованным лицам сведений из реестра лицензий и иной информации о лицензировании медицинской деятельности.

1.5. Результатом лицензирования является принятие решения:

а) о предоставлении лицензии и выдача документа, подтверждающего наличие лицензии;

б) об отказе в предоставлении лицензии и направление соискателю лицензии соответствующего уведомления с указанием причин отказа;

в) о переоформлении документа, подтверждающего наличие лицензии, и выдача переоформленного документа, подтверждающего наличие лицензии;

г) об отказе в переоформлении документа, подтверждающего наличие лицензии, и направление соискателю лицензии соответствующего уведомления с указанием причин отказа;

д) о выдаче дубликата документа, подтверждающего наличие лицензии;

е) о выдаче заверенной комитетом копии документа, подтверждающего наличие лицензии;

ж) внесение в реестр лицензий установленной информации о лицензировании.

1.6. Государственная услуга предоставляется организациям муниципальной и частной (включая индивидуальных предпринимателей, занимающихся частной медицинской практикой) систем здравоохранения (за исключением деятельности по оказанию высокотехнологичной медицинской помощи).

Лицензированию подлежит медицинская деятельность, осуществляемая юридическими лицами и индивидуальными предпринимателями по оказанию доврачебной, амбулаторно-поликлинической, стационарной, скорой и санаторно-курортной медицинской помощи в соответствии с перечнем работ (услуг) при осуществлении медицинской деятельности, утвержденным в установленном порядке.

1.7. По вопросам, связанным с предоставлением государственной услуги, в комитет вправе обращаться юридические лица или индивидуальные предприниматели.

При этом представителем юридического лица может выступать лицо, имеющее, в соответствии с учредительными документами, право действовать от имени юридического лица без доверенности; также представителем юридического лица либо индивидуального предпринимателя может быть лицо, наделенное юридическим лицом либо индивидуальным предпринимателем в порядке, установленном законодательством Российской Федерации, полномочиями выступать от его имени при взаимодействии с комитетом при предоставлении государственной услуги.

2. Требования к порядку предоставления государственной услуги

2.1. Прием заявлений и документов для получения (переоформления) лицензии на осуществление медицинской деятельности, а также выдача документов, подтверждающих наличие лицензии, копий и дубликатов, производится в рабочие дни с 9.00. до 18.00. (перерыв с 13.00. до 14.00.) в помещении комитета Ставропольского края по пищевой и перерабатывающей промышленности, торговле и лицензированию (355029, г. Ставрополь, ул. Ленина, д. 415 д., кабинет 301) специалистами лицензионного отдела.

Также заявления и документы для получения (переоформления) лицензии на осуществление медицинской деятельности могут быть направлены почтой по адресу, указанному в настоящем пункте.

2.2. Телефон для справок и предварительной записи: 8 (8652) 56-64-41.

Адрес электронной почты: komitst@rambler.ru.

2.3. Место приема заявлений и документов для получения лицензии на осуществление медицинской деятельности, ее переоформления, а также выдачи документов, подтверждающих наличие лицензии, дубликатов и копий должно быть оснащено информационным стендом, стульями, столами, системой кондиционирования воздуха, телефоном, компьютером с возможностью печати и выхода в Интернет, а также печатными материалами, содержащими следующие документы (сведения):

Федеральный закон «О лицензировании отдельных видов деятельности»;

положение о лицензировании медицинской деятельности;

регламент;

перечень нормативных правовых актов Российской Федерации, устанавливающих обязательные требования к лицензированию медицинской деятельности;

образцы оформления заявлений на получение (переоформление) документов, подтверждающих наличие лицензии, и дубликатов;

банковские реквизиты для уплаты государственной пошлины.

2.4. Информация о ходе рассмотрения документов и принятии решения о предоставлении лицензии или ее переоформлении должна предоставляться заявителям по обращениям.

2.5. Комитет размещает на своем официальном сайте в сети Интернет www.stavcomtl.ru (далее – сайт комитета):

2.5.1. Положение о лицензировании медицинской деятельности, а также иные нормативные правовые акты Российской Федерации, устанавливающие обязательные требования в связи с лицензированием медицинской деятельности;

2.5.2. Реестр лицензий, в котором содержатся следующие сведения:

а) наименование лицензирующего органа;

б) полное и (в случае если имеется) сокращенное наименование, в том числе фирменное наименование, и организационно-правовая форма юридического лица, место его нахождения, адрес места осуществления лицензируемого вида деятельности, государственный регистрационный номер записи о создании юридического лица;

в) фамилия, имя и (в случае если имеется) отчество индивидуального предпринимателя, место его жительства, адрес места осуществления лицензируемого вида деятельности, данные документа, удостоверяющего его личность, основной государственный регистрационный номер записи о государственной регистрации индивидуального предпринимателя;

г) лицензируемый вид деятельности (с указанием выполняемых работ и оказываемых услуг);

д) срок действия лицензии;

е) идентификационный номер налогоплательщика;

ж) номер лицензии;

з) дата принятия решения о предоставлении лицензии;

и) сведения о регистрации лицензии в реестре лицензий;

к) основание и срок приостановления и возобновления действия лицензии;

л) основание и дата аннулирования лицензии;

м) сведения о выдаче документа, подтверждающего наличие лицензии;

н) основание и дата прекращения действия лицензии.

2.6. Указанная в пункте 2.5 регламента информация размещается комитетом в течение 10 дней с даты:

а) официального опубликования нормативных правовых актов, устанавливающих обязательные требования к лицензируемой деятельности;

б) принятия комитетом решения о предоставлении лицензии, переоформлении лицензии, приостановлении и возобновлении ее действия, досрочном прекращении действия лицензии по заявлению лицензиата;

в) получения от Федеральной налоговой службы сведений о ликвидации юридического лица либо прекращении его деятельности в результате реорганизации или о прекращении физическим лицом деятельности в качестве индивидуального предпринимателя;

г) вступления в законную силу решения суда об аннулировании лицензии.

2.7. Информация, содержащаяся в реестре лицензий, в виде выписок о конкретных лицензиатах предоставляется физическим и юридическим лицам за плату. Размер платы за предоставление указанной информации составляет 100 рублей.

Информация из реестра лицензий органам государственной власти и органам местного самоуправления предоставляется бесплатно.

Срок предоставления информации из реестра лицензий не может превышать 3 (три) дня со дня поступления соответствующего заявления.

2.8. Лицензирующий орган принимает решение о предоставлении или об отказе в предоставлении лицензии в срок, не превышающий 45 (сорок пять) дней со дня поступления заявления о предоставлении лицензии и прилагаемых к нему документов.

2.9. В случае утраты документа, подтверждающего наличие лицензии на осуществление медицинской деятельности, лицензиат имеет право на получение его дубликата.

Дубликат предоставляется лицензиату в течение 10 (десяти) дней с даты получения комитетом соответствующего письменного заявления с приложением документа об оплате государственной пошлины.

2.10. Условия и сроки предоставления государственной услуги представлены в соответствующих разделах регламента. Рассмотрение документов производится в порядке, обусловленном последовательностью их поступления.

3. Административные процедуры

3.1. Государственная услуга включает:

3.1. Административная процедура предоставления (отказа в предоставлении) лицензии на осуществление медицинской деятельности (блок-схема согласно приложению 1 к регламенту):

3.1.1. Административная процедура предоставления (отказа в предоставлении) лицензии на осуществление медицинской деятельности (далее – лицензия) начинается в связи с поступлением в комитет заявления и документов от юридического лица или индивидуального предпринимателя.

3.1.2. Заявление и документы для получения лицензии, поступившие от соискателя лицензии, в день поступления в комитет принимаются по описи (по форме согласно приложению 3 к регламенту), копия которой с отметкой о дате приема указанных заявления и документов направляется (вручается) соискателю лицензии.

3.1.3. Для получения лицензии соискатель лицензии направляет или представляет в комитет следующие документы:

1) заявление о предоставлении лицензии (по форме согласно приложению 2 к регламенту), в котором указывает:

лицензируемый вид деятельности, который соискатель лицензии намерен осуществлять, а также виды работ (услуг);

полное и (если имеется) сокращенное наименование, в том числе фирменное наименование, и организационно-правовая форма юридического лица, место его нахождения, адреса мест осуществления медицинской деятельности, которую намерен осуществлять заявитель, государственный регистрационный номер записи о создании юридического лица и данные документа, подтверждающего факт внесения сведений о юридическом лице в Единый государственный реестр юридических лиц, - для юридического лица;

фамилия, имя и (если имеется) отчество индивидуального предпринимателя, место его жительства, адреса мест осуществления медицинской деятельности, которую намерен осуществлять заявитель, данные документа, удостоверяющего его личность, основной государственный регистрационный номер записи о государственной регистрации индивидуального предпринимателя и данные документа, подтверждающего факт внесения сведений об индивидуальном предпринимателе в Единый государственный реестр индивидуальных предпринимателей, - для индивидуального предпринимателя;

идентификационный номер налогоплательщика и данные документа о постановке соискателя лицензии на учет в налоговом органе;

2) копии учредительных документов - для юридического лица;

3) документ, подтверждающий уплату государственной пошлины за предоставление лицензии;

4) копии документов, подтверждающих наличие у соискателя лицензии на праве собственности или на ином законном основании зданий, помещений, оборудования и другого материально-технического оснащения, необходимых для осуществления медицинской деятельности, соответствующих установленным к ним требованиям;

5) копии выданного в установленном порядке санитарно-эпидемиологического заключения о соответствии санитарным правилам осуществляемой медицинской деятельности;

6) копии документов об образовании (послевузовском профессиональном образовании, повышении квалификации) и документов, подтверждающих стаж работы руководителя юридического лица или его заместителя;

7) копии документов об образовании (послевузовском, дополнительном профессиональном образовании, повышении квалификации) специалистов, состоящих в штате соискателя лицензии или привлекаемых им на законном основании для осуществления работ (услуг);

8) копии документов об образовании (послевузовском, дополнительном профессиональном образовании, повышении квалификации) и документов, подтверждающих стаж работы индивидуального предпринимателя, связанный с выполнением работ (услуг);

9) копии регистрационных удостоверений и сертификатов соответствия на используемую медицинскую технику;

10) копии документов об образовании и квалификации работников соискателя лицензии, осуществляющих техническое обслуживание медицинской техники, или договора с организацией, имеющей лицензию на осуществление этого вида деятельности.

3.1.4. Копии документов, не заверенные нотариусом, представляются с предъявлением оригинала. Специалист комитета, принимающий документы, заверяет копии, сличая их с подлинными.

Комитет не вправе требовать от соискателя лицензии представления иных документов.

3.1.5. Специалист, принявший документы, формирует лицензионное дело и передает его в отдел правового и кадрового обеспечения в срок не более 3 (трех) рабочих дней с даты принятия документов.

3.1.6. Специалист отдела правового и кадрового обеспечения в срок не более чем 7 (семь) рабочих дней с даты получения лицензионного дела проводит проверку полноты и достоверности сведений о соискателе лицензии, содержащихся в представленных соискателем лицензии заявлении и документах:

проверяет наличие всех документов, перечисленных в подпункте 3.1.3 регламента, оформленных в установленном порядке;

проверяет согласованность информации, содержащейся в отдельных документах;

сопоставляет сведения, содержащиеся в заявлении и документах, представленных соискателем лицензии, со сведениями, содержащимися в Едином государственном реестре юридических лиц или в Едином государственном реестре индивидуальных предпринимателей.

3.1.7. Результаты проверки полноты и достоверности сведений о соискателе лицензии специалист в течение 3 (трех) рабочих дней излагает в заключении, которое приобщается к лицензионному делу и передается руководителю лицензионного отдела.

3.1.8. Руководитель лицензионного отдела составляет график проведения проверок возможности выполнения соискателями лицензий лицензионных требований и условий, определяет лиц, ответственных за проведение проверок, передает информацию специалисту, ответственному за подготовку приказов, для подготовки соответствующих приказов.

Специалист, ответственный за подготовку приказов, в течение 2 (двух) рабочих дней с даты передачи ему информации готовит проект приказа комитета о проведении проверки возможности выполнения соискателем лицензии лицензионных требований и условий, согласовывает его в установленном порядке и передает на подпись.

3.1.9. Приказ комитета о проведении проверки возможности выполнения соискателем лицензии лицензионных требований и условий должен содержать:

1) наименование органа государственного контроля, фамилии, имена, отчества, должности должностного лица или должностных лиц, уполномоченных на проведение проверки, а также привлекаемых к проведению проверки экспертов;

2) наименование юридического лица или фамилия, имя, отчество индивидуального предпринимателя, проверка которых проводится;

3) цели, задачи, предмет проверки и сроки её проведения;

4) правовые основания проведения проверки, в том числе подлежащие проверке обязательные требования;

5) сроки проведения и перечень мероприятий по контролю, необходимых для достижения целей и задач проведения проверки;

6) даты начала и окончания проведения проверки;

7) перечень документов, предоставление которых юридическим лицом, индивидуальным предпринимателем необходимо для достижения целей и задач проведения проверки.

3.1.10. О проведении проверки возможности выполнения соискателем лицензии лицензионных требований и условий соискатель лицензии уведомляется специалистом, уполномоченным на проведение проверки, не позднее чем в течение 3 (трех) рабочих дней до начала ее проведения посредством направления приказа комитета о проведении проверки любым доступным способом.

3.1.11. Заверенная печатью копия приказа комитета вручается под роспись специалистом, уполномоченным на проведение проверки, руководителю, иному должностному лицу или уполномоченному представителю соискателя лицензии одновременно с предъявлением служебного удостоверения.

3.1.12. Проводится проверка возможности выполнения соискателем лицензии следующих лицензионных требований и условий:

1) наличие у соискателя лицензии принадлежащих ему на праве собственности или на ином законном основании зданий, помещений, оборудования и медицинской техники, необходимых для выполнения работ (услуг), соответствующих установленным к ним требованиям;

2) наличие у руководителя или заместителя руководителя юридического лица либо у руководителя структурного подразделения, ответственного за осуществление лицензируемой деятельности, - соискателя лицензии высшего (среднего - в случае выполнения работ (услуг) по доврачебной помощи) профессионального (медицинского) образования, послевузовского или дополнительного профессионального (медицинского) образования и стажа работы по специальности не менее 5 лет;

3) наличие у индивидуального предпринимателя - соискателя лицензии высшего (среднего - в случае выполнения работ (услуг) по доврачебной помощи) профессионального (медицинского) образования, послевузовского или дополнительного профессионального (медицинского) образования и стажа работы по специальности не менее 5 лет;

4) наличие в штате соискателя лицензии или привлечение им на ином законном основании специалистов, необходимых для выполнения работ (услуг), имеющих высшее или среднее профессиональное (медицинское) образование и сертификат специалиста, соответствующие требованиям и характеру выполняемых работ (услуг);

5) повышение квалификации специалистов, осуществляющих работы (услуги), не реже одного раза в 5 лет;

6) наличие в штате соискателя лицензии специалистов, осуществляющих техническое обслуживание медицинской техники, или наличие у соискателя лицензии договора с организацией, имеющей лицензию на осуществление этого вида деятельности.

3.1.13. Результаты проверки возможности выполнения соискателем лицензии лицензионных требований и условий отражаются в акте проверки возможности выполнения соискателем лицензии лицензионных требований и условий (далее - акт).

Акт подписывается специалистами комитета, уполномоченными на проведение проверки, и экспертами (в случае их привлечения).

Один экземпляр акта вручается соискателю лицензии (его представителю) под роспись. Второй экземпляр акта приобщается к лицензионному делу.

3.1.14. Лицензионное дело направляется для рассмотрения в комиссию по лицензированию медицинской, фармацевтической деятельности и деятельности, связанной с оборотом наркотических средств и психотропных веществ, в комитете Ставропольского края по пищевой и перерабатывающей промышленности, торговле и лицензированию (далее – комиссия).

Положение о комиссии и ее состав утверждаются приказом комитета.

3.1.15. Комиссия в срок не позднее 35 (тридцати пяти) дней с даты регистрации заявления и документов, поступивших от соискателя лицензии, на заседании рассматривает заключение специалиста отдела правового и кадрового обеспечения и акт (при необходимости материалы лицензионного дела) и дает рекомендации о возможности предоставления соискателю лицензии либо об отказе в предоставлении лицензии. Заключение комиссии вносится в протокол заседания. Соискатель лицензии вправе присутствовать на заседании комиссии, на котором рассматривается вопрос о предоставлении ему лицензии.

3.1.16. При положительном заключении комиссии в течение 5 (пяти) рабочих дней с даты заседания комиссии специалист лицензионного отдела, принимавший документы от соискателя, готовит проект приказа о предоставлении лицензии соискателю и проект документа, подтверждающего наличие лицензии, которые подписываются председателем комитета (в его отсутствие заместителем председателя комитета, осуществляющим руководство лицензионным отделом), а также уведомление соискателю лицензии о предоставлении ему лицензии, которое подписывается заместителем председателя комитета, осуществляющим руководство лицензионным отделом.

3.1.17. Документ, подтверждающий наличие лицензии, должен содержать следующие сведения:

а) наименование лицензирующего органа;

б) полное и (в случае если имеется) сокращенное наименование, в том числе фирменное наименование, и организационно-правовая форма юридического лица, место его нахождения, адреса мест осуществления медицинской деятельности, государственный регистрационный номер записи о создании юридического лица;

в) фамилия, имя и (в случае если имеется) отчество индивидуального предпринимателя, место его жительства, адреса мест осуществления медицинской деятельности, данные документа, удостоверяющего его личность, основной государственный регистрационный номер записи о государственной регистрации индивидуального предпринимателя;

г) лицензируемый вид деятельности - медицинская деятельность;

д) срок действия лицензии;

е) идентификационный номер налогоплательщика;

ж) номер лицензии;

з) дата принятия решения о предоставлении лицензии.

3.1.18. Лицензия предоставляется на 5 (пять) лет.

Документ, подтверждающий наличие лицензии, оформляется на бланке комитета по форме, утвержденной уполномоченным Правительством Российской Федерации федеральным органом исполнительной власти.

Документ, подтверждающий наличие лицензии, должен иметь приложение, содержащее наименования работ (услуг), являющееся неотъемлемой частью указанного документа.

Документ, подтверждающий наличие лицензии, оформляется в двух экземплярах, один из которых направляется (вручается) соискателю лицензии, другой хранится в лицензионном деле лицензиата.

3.1.19. При отрицательном заключении комиссии в течение 5 (пяти) рабочих дней с даты ее заседания специалист лицензионного отдела, принимавший документы от соискателя, готовит проект приказа об отказе в предоставлении лицензии соискателю, а также уведомление соискателю лицензии об отказе в предоставлении ему лицензии с указанием причин отказа, в том числе реквизитов акта проверки возможности выполнения соискателем лицензии лицензионных требований и условий, если причиной отказа явилась невозможность выполнения соискателем лицензии указанных требований и условий. Приказ и уведомление подписываются председателем комитета (в его отсутствие заместителем председателя комитета, осуществляющим руководство лицензионным отделом), уведомление направляется (вручается) соискателю лицензии.

3.1.20. В предоставлении лицензии отказывается по следующим основаниям:

1) при наличии в заявлении и (или) документах, представленных соискателем лицензии, недостоверной или искаженной информации;

2) при несоответствии соискателя лицензии принадлежащих ему или используемых им объектов лицензионным требованиям и условиям.

3.1.21. В течение 1 рабочего дня с даты подписания приказа и документа, подтверждающего наличие лицензии, ответственный исполнитель направляет (вручает) соискателю лицензии в письменной форме уведомление о предоставлении лицензии.

3.1.22. Документ, подтверждающий наличие лицензии, выдается в рабочие дни с 9.00. до 18.00. (перерыв с 13.00. до 14.00.) в помещении комитета Ставропольского края по пищевой и перерабатывающей промышленности, торговле и лицензированию (355029, г. Ставрополь, ул. Ленина, 415д, кабинет 301) специалистом лицензионного отдела под роспись юридическому лицу или индивидуальному предпринимателю, обращавшемуся в комитет с заявлением о предоставлении лицензии.

При этом документ, подтверждающий наличие лицензии, может быть выдан:

представителю заявителя - юридического лица, имеющему в соответствии с учредительными документами право действовать от имени юридического лица без доверенности (при подтверждении его полномочий);

заявителю - индивидуальному предпринимателю (при предъявлении паспорта);

лицу, наделенному заявителем в порядке, установленном законодательством Российской Федерации, полномочиями выступать от его имени при взаимодействии с комитетом при предоставлении государственной услуги (при подтверждении полномочий).

3.1.23. В течение 1 рабочего дня с даты уведомления соискателя о предоставлении ему лицензии ответственный исполнитель передает лицензионное дело для внесения изменений в реестр лицензий.

Комитет также передает сведения для внесения в единый реестр лицензий в территориальный орган Федеральной службы по надзору в сфере здравоохранения и социального развития по Ставропольскому краю в срок до 10 числа месяца, следующего за отчетным, по установленной форме.

3.1.24. Комитет в течение 5 (пяти) рабочих дней со дня принятия им решения о предоставлении лицензии направляет копию документа, подтверждающего принятие соответствующего решения, с сопроводительным письмом в федеральный орган исполнительной власти, уполномоченный на осуществление государственной регистрации юридических лиц и индивидуальных предпринимателей, по местонахождению (месту жительства) лицензиата.

3.1.25. Лицензионное дело, независимо от того, предоставлена соискателю лицензия на осуществление медицинской деятельности или ему отказано в предоставлении лицензии, подлежит хранению в комитете вместе с соответствующими заключениями, копиями приказов, копиями и дубликатами документов, подтверждающих наличие лицензии, других документов с соблюдением требований по обеспечению конфиденциальности информации в течение всего срока действия лицензии и в течение 5 (пяти) лет после окончания ее действия, 10 (десяти) лет с даты принятия решения об отказе.

3.2. Административная процедура переоформления документа, подтверждающего наличие лицензии (блок-схема согласно приложению 4 к регламенту):

3.2.1. Административная процедура переоформления документа, подтверждающего наличие лицензии, осуществляется в связи с поступлением заявления (по форме согласно приложению 5 к регламенту) от юридического лица или индивидуального предпринимателя, имеющего лицензию, или от его правопреемника, в котором указываются новые сведения о лицензиате или его правопреемнике и данные документа, подтверждающего факт внесения соответствующих изменений в единый государственный реестр юридических лиц или единый государственный реестр индивидуальных предпринимателей.

3.2.2. Заявление о переоформлении документа, подтверждающего наличие лицензии на осуществление медицинской деятельности, направляется или представляется лицензиатом в случае реорганизации юридического лица в форме преобразования, изменения его наименования или места его нахождения либо изменения имени или места жительства индивидуального предпринимателя, а также в случае изменения адресов мест осуществления юридическим лицом или индивидуальным предпринимателем медицинской деятельности в комитет не позднее чем через пятнадцать дней со дня внесения соответствующих изменений в единый государственный реестр юридических лиц или единый государственный реестр индивидуальных предпринимателей либо со дня изменения адресов мест осуществления юридическим лицом или индивидуальным предпринимателем медицинской деятельности.

В случае реорганизации юридических лиц в форме слияния при наличии на дату государственной регистрации правопреемника реорганизованных юридических лиц у каждого участвующего в слиянии юридического лица лицензии на медицинскую деятельность, на

одни и те же виды работ (услуг), такой правопреемник вправе подать заявление о переоформлении документа, подтверждающего наличие лицензии.

К заявлению прилагается квитанция об уплате государственной пошлины.

3.2.3. Прием заявлений и документов для переоформления лицензии на осуществление медицинской деятельности, а также выдача переоформленных документов, подтверждающих наличие лицензии, производится в рабочие дни с 9.00 до 18.00 (перерыв с 13.00 до 14.00) в помещении комитета Ставропольского края по пищевой и перерабатывающей промышленности, торговле и лицензированию (355029, г. Ставрополь, ул. Ленина, д. 415д, кабинет 301) специалистами лицензионного отдела.

3.2.4. Заявление о переоформлении документа, подтверждающего наличие лицензии, регистрируется в день поступления в комитет. Заявление может быть направлено лицензиатом или его правопреемником по почте по адресу, указанному в подпункте 3.2.3 регламента.

3.2.5. Переоформление документа, подтверждающего наличие лицензии на осуществление медицинской деятельности, осуществляется комитетом в течение 10 (десяти) дней со дня получения заявления.

3.2.6. Руководитель лицензионного отдела в течение 2 (двух) рабочих дней с даты поступления заявления о переоформлении документа, подтверждающего наличие лицензии, определяет из числа сотрудников отдела ответственного исполнителя по рассмотрению заявления. Фамилия, имя и отчество ответственного исполнителя, его место работы и телефон должны быть сообщены лицензиату по его письменному или устному обращению.

3.2.7. Ответственный исполнитель в течение 4 (четырех) рабочих дней с даты поручения осуществляет проверку полноты и достоверности представленных сведений путем сопоставления сведений, содержащихся в заявлении и документах, представленных лицензиатом, со сведениями, содержащимися в Едином государственном реестре юридических лиц или в Едином государственном реестре индивидуальных предпринимателей, с целью определения:

1) наличия оснований переоформления документа, подтверждающего наличие лицензии, указанных в пункте 3.2.2 регламента;

2) достоверности и полноты представленных в заявлении сведений.

3.2.8. При положительном результате проверки ответственный исполнитель готовит проект приказа о переоформлении лицензии и проект переоформленного документа, подтверждающего наличие лицензии, которые подписываются председателем комитета (в его отсутствие заместителем председателя комитета, осуществляющим руководство лицензионным отделом), а также уведомление лицензиата о переоформлении лицензии, которое подписывается заместителем председателя комитета, осуществляющим руководство лицензионным отделом.

Переоформленный документ, подтверждающий наличие лицензии, оформляется в двух экземплярах, один из которых направляется (вручается) соискателю лицензии, другой хранится в лицензионном деле лицензиата.

3.2.9. При отрицательном результате проверки ответственный исполнитель готовит проект приказа об отказе в переоформлении лицензии, уведомление об отказе в переоформлении лицензии с указанием причин отказа, которые подписываются председателем комитета (в его отсутствие заместителем председателя комитета, осуществляющим руководство лицензионным отделом), уведомление в течение 1 (одного) рабочего дня направляется (вручается) лицензиату или его правопреемнику.

3.2.10. В переоформлении документа, подтверждающего наличие лицензии, отказывается в случае представления заявителем неполных или недостоверных сведений. Переоформление документа, подтверждающего наличие лицензии на осуществление медицинской деятельности, не производится при отсутствии оснований для переоформления, указанных в пункте 3.2.2 регламента.

3.2.11. В течение 1 (одного) рабочего дня с даты подписания приказа и переоформленного документа, подтверждающего наличие лицензии, ответственный исполнитель направляет лицензиату или его правопреемнику уведомление об этом.

3.2.12. В течение 1 (одного) рабочего дня с даты подписания переоформленного документа, подтверждающего наличие лицензии, ответственный исполнитель передает лицензионное дело для внесения изменений в реестр лицензий.

Сведения о переоформлении комитет передает для внесения в единый реестр лицензий в Федеральную службу по надзору в сфере здравоохранения и социального развития по Ставропольскому краю по установленной форме до 10 числа месяца, следующего за отчетным.

3.3. Административная процедура продления срока действия лицензии на осуществление медицинской деятельности (блок-схема согласно приложению 6 к регламенту):

3.3.1. Административная процедура продления срока действия лицензии осуществляется в связи с поступлением заявления от юридического лица или индивидуального предпринимателя, имеющего лицензию (по форме согласно приложению 7 к регламенту), с приложением копии документа, подтверждающего наличие лицензии, и документа, подтверждающего оплату государственной пошлины.

При представлении копии документа, подтверждающего наличие лицензии, оригинал представляется для обозрения либо к заявлению прилагается нотариально заверенная копия.

Заявление о продлении лицензии должно быть представлено в комитет не позднее последнего дня действия лицензии.

3.3.2. Прием заявлений о продлении срока действия лицензии, а также выдача переоформленных документов, подтверждающих наличие лицензии, производится в рабочие дни с 9.00 до 18.00 (перерыв с 13.00 до 14.00) в помещении комитета Ставропольского края по пищевой и перерабатывающей промышленности, торговле и лицензированию (355029, г. Ставрополь, ул. Ленина, д. 415д, кабинет 301) специалистами лицензионного отдела.

Заявление также может быть направлено лицензиатом по почте по адресу, указанному в настоящем подпункте.

3.3.3. Продление срока действия лицензии осуществляется в порядке переоформления в течение 10 (десяти) дней со дня получения заявления.

3.3.4. Заявление о продлении срока действия лицензии регистрируется в день поступления в комитет.

3.3.5. Руководитель лицензионного отдела в течение 2 (двух) рабочих дней с даты поступления заявления о продлении срока действия лицензии определяет из числа сотрудников отдела ответственного исполнителя для рассмотрения заявления. Фамилия, имя и отчество ответственного исполнителя, его место работы и телефон должны быть сообщены лицензиату по его письменному или устному обращению.

3.3.6. Ответственный исполнитель в течение 4 (четырех) рабочих дней с даты поручения осуществляет проверку полноты и достоверности представленных сведений путем сопоставления сведений, содержащихся в заявлении лицензиата, со сведениями, содержащимися в Едином государственном реестре юридических лиц или в Едином государственном реестре индивидуальных предпринимателей.

3.3.7. При положительном результате проверки ответственный исполнитель готовит проект приказа о продлении лицензии и проект переоформленного документа, подтверждающего наличие лицензии, которые подписываются председателем комитета (в его отсутствие заместителем председателя комитета, осуществляющим руководство лицензионным отделом), а также уведомление лицензиата о продлении срока действия лицензии, которое подписывается заместителем председателя комитета, осуществляющим руководство лицензионным отделом, и в течение 1 (одного) рабочего дня направляется (вручается) лицензиату.

Переоформленный документ, подтверждающий наличие лицензии, оформляется в двух экземплярах, один из которых направляется (вручается) лицензиату, другой хранится в лицензионном деле лицензиата.

3.3.8. При отрицательном результате проверки ответственный исполнитель готовит проект приказа об отказе в продлении срока действия лицензии, уведомление об отказе в продлении срока действия лицензии с указанием причин отказа, которые подписываются председателем комитета (в его отсутствие заместителем председателя комитета, осуществляющим руководство лицензионным отделом), уведомление в течение 1 (одного) рабочего дня направляется (вручается) лицензиату.

3.3.9. В продлении срока действия лицензии отказывается в случае представления заявителем неполных или недостоверных сведений.

3.3.10. В течение 1 (одного) рабочего дня с даты подписания переоформленного документа, подтверждающего наличие лицензии, ответственный исполнитель передает лицензионное дело для внесения изменений в реестр лицензий.

Сведения о продлении лицензии комитет передает для внесения в единый реестр лицензий в территориальный орган Федеральной службы по надзору в сфере здравоохранения и социального развития по Ставропольскому краю в электронной форме до 10 числа месяца, следующего за отчетным.

3.4. Административная процедура предоставления дубликата документа, подтверждающего наличие лицензии (далее –дубликат) (блок-схема согласно приложению 8):

3.4.1. В случае утраты документа, подтверждающего наличие лицензии, лицензиат имеет право на получение его дубликата.

Дубликат предоставляется лицензиату в течение 10 (десяти) дней с даты получения комитетом заявления (по форме согласно приложению 9 к регламенту) с приложением документа об оплате государственной пошлины.

3.4.2. Прием заявлений о предоставлении дубликата, а также выдача дубликатов производится в рабочие дни с 9.00 до 18.00 (перерыв с 13.00 до 14.00) в помещении комитета Ставропольского края по пищевой и перерабатывающей промышленности, торговле и лицензированию (355029, г. Ставрополь, ул. Ленина, д. 415д, кабинет 301) специалистами лицензионного отдела.

Заявление также может быть направлено лицензиатом по почте по адресу, указанному в настоящем подпункте.

3.4.3. Заявление о предоставлении дубликата регистрируется в день поступления в комитет.

3.4.4. Руководитель лицензионного отдела в течение 2 (двух) рабочих дней с даты поступления заявления о продлении срока действия лицензии определяет из числа сотрудников отдела ответственного исполнителя для рассмотрения заявления. Фамилия, имя и отчество ответственного исполнителя, его место работы и телефон должны быть сообщены лицензиату по его письменному или устному обращению.

3.4.5. Ответственный исполнитель в течение 4 (четырех) рабочих дней с даты поручения осуществляет проверку полноты и достоверности сведений, указанных в заявлении, путем сопоставления сведений, содержащихся в заявлении лицензиата, со сведениями, содержащимися в Едином государственном реестре юридических лиц или в Едином государственном реестре индивидуальных предпринимателей, в едином реестре лицензий.

3.4.6. При положительном результате проверки ответственный исполнитель готовит проект приказа о предоставлении дубликата и дубликат, которые подписываются председателем комитета (в его отсутствие заместителем председателя комитета, осуществляющим руководство лицензионным отделом), а также уведомление лицензиата о предоставлении дубликата, которое подписывается заместителем председателя комитета, осуществляющим руководство лицензионным отделом, и в течение 1 (одного) рабочего дня направляется (вручается) лицензиату.

Дубликат оформляется с пометкой «дубликат» в 2 экземплярах, один из которых вручается лицензиату, другой хранится в лицензионном деле.

3.4.7. При отрицательном результате проверки ответственный исполнитель готовит проект приказа об отказе в предоставлении дубликата, уведомление об отказе в предоставлении дубликата с указанием причин отказа, которые подписываются председателем комитета (в его отсутствие заместителем председателя комитета, осуществляющим руководство лицензионным отделом), уведомление в течение 1 (одного) рабочего дня направляется (вручается) лицензиату.

3.4.8. В предоставлении дубликата отказывается в случае представления заявителем неполных или недостоверных сведений.

3.5. Административная процедура предоставления заверенной комитетом копии документа, подтверждающего наличие лицензии (блок-схема согласно приложению 10 к регламенту):

3.5.1. Лицензиат вправе обратиться в комитет с заявлением о предоставлении копии документа, подтверждающего наличие лицензии, заверенной комитетом (далее – копия).

Копия предоставляется лицензиату в течение 10 (десяти) дней с даты получения комитетом заявления (по форме согласно приложению 11 к регламенту) с приложением подлинного документа, подтверждающего наличие лицензии, либо нотариально заверенной копии документа, подтверждающего наличие лицензии, и необходимого числа копий для заверения комитетом.

3.5.2. Прием заявлений о предоставлении копии, а также выдача копий производится в рабочие дни с 9.00 до 18.00 (перерыв с 13.00 до 14.00) в помещении комитета Ставропольского края по пищевой и перерабатывающей промышленности, торговле и лицензированию (355029, г. Ставрополь, ул. Ленина, д. 415д, кабинет 301) специалистами лицензионного отдела.

Заявление также может быть направлено лицензиатом по почте по адресу, указанному в настоящем подпункте.

3.5.3. Заявление о предоставлении копии регистрируется в день поступления в комитет.

3.5.4. Руководитель лицензионного отдела в течение 1 (одного) рабочего дня с даты поступления заявления о предоставлении копии определяет из числа сотрудников отдела ответственного исполнителя для рассмотрения заявления. Фамилия, имя и отчество ответственного исполнителя, его место работы и телефон должны быть сообщены лицензиату по его письменному или устному обращению.

3.5.5. Ответственный исполнитель в течение 3 (трех) рабочих дней с даты поручения осуществляет проверку полноты и достоверности сведений, указанных в заявлении, путем сопоставления сведений, содержащихся в заявлении лицензиата, со сведениями, содержащимися в Едином государственном реестре юридических лиц или в Едином государственном реестре индивидуальных предпринимателей, в едином реестре лицензий.

3.5.6. При положительном результате проверки ответственный исполнитель заверяет копию, а также готовит уведомление лицензиата о предоставлении копии, которое подписывается заместителем председателя комитета, осуществляющим руководство лицензионным отделом, и в течение 1 (одного) рабочего дня направляется (вручается) лицензиату.

Один экземпляр заявления лицензиата, копии и уведомления хранится в лицензионном деле.

3.5.7. При отрицательном результате проверки ответственный исполнитель готовит проект уведомления об отказе в предоставлении копии с указанием причин отказа, которое подписывается председателем комитета (в его отсутствие заместителем председателя комитета, осуществляющим руководство лицензионным отделом) и в течение 1 (одного) рабочего дня направляется (вручается) лицензиату.

3.5.8. В предоставлении копии отказывается в случае представления заявителем неполных или недостоверных сведений и (или) в случае отсутствия приложения к заявлению, указанного в пункте 3.5.1 регламента.

3.6. Административная процедура досрочного прекращения действия лицензии (блок-схема согласно приложению 12 к регламенту):

3.6.1. Действие лицензии прекращается со дня:

а) внесения в единый государственный реестр юридических лиц или единый государственный реестр индивидуальных предпринимателей записи о ликвидации юридического лица или прекращении его деятельности в результате реорганизации (за исключением реорганизации в форме преобразования или слияния при наличии на дату государственной регистрации правопреемника реорганизованных юридических лиц у каждого участвующего в слиянии юридического лица лицензии на один и тот же вид деятельности) либо прекращении физическим лицом деятельности в качестве индивидуального предпринимателя;

б) вступления в законную силу решения суда об аннулировании лицензии.

3.6.2. Действие лицензии досрочно прекращается со дня принятия комитетом решения о досрочном прекращении действия лицензии на основании представленного в лицензирующий орган заявления в письменной форме лицензиата (правопреемника лицензиата - юридического лица) о прекращении им осуществления лицензируемого вида деятельности.

3.6.3. В случае получения комитетом от федерального органа исполнительной власти, уполномоченного на осуществление государственной регистрации юридических лиц и индивидуальных предпринимателей информации, указанной в подпункте «а» пункта 3.6.1 регламента, либо в случае наступления обстоятельств, указанных в подпунктах «б», «в» пункта 3.6.1 регламента ответственный специалист комитета в течение 3 (трех) дней вносит запись о досрочном прекращении действия лицензии в реестр лицензий.

3.6.4. Лицензиат (либо правопреемник лицензиата - юридического лица) вправе обратиться в комитет с заявлением (по форме согласно приложению 13 к регламенту) о досрочном прекращении действия лицензии в связи с прекращением им осуществления медицинской деятельности.

3.6.5. Прием заявлений о досрочном прекращении действия лицензии производится в рабочие дни с 9.00 до 18.00 (перерыв с 13.00 до 14.00) в помещении комитета Ставропольского края по пищевой и перерабатывающей промышленности, торговле и лицензированию (355029, г. Ставрополь, ул. Ленина, д. 415д, кабинет 301) специалистами лицензионного отдела.

Заявление также может быть направлено лицензиатом по почте по адресу, указанному в настоящем подпункте.

3.6.6. Заявление о досрочном прекращении действия лицензии регистрируется в день поступления в комитет.

3.6.7. Руководитель лицензионного отдела в течение 2 (двух) рабочих дней с даты поступления заявления о досрочном прекращении действия лицензии определяет из числа сотрудников отдела ответственного исполнителя для рассмотрения заявления. Фамилия, имя и отчество ответственного исполнителя, его место работы и телефон должны быть сообщены лицензиату по его письменному или устному обращению.

3.6.8. Ответственный исполнитель в течение 3 (трех) рабочих дней с даты поручения рассматривает заявление, сопоставляя сведения о лицензии со сведениями из единого реестра лицензий, сведения о лицензиате со сведениями, содержащимися в Едином государственном реестре юридических лиц или в Едином государственном реестре индивидуальных предпринимателей, в едином реестре лицензий.

3.6.9. При положительном результате рассмотрения заявления ответственный исполнитель готовит проект приказа о досрочном прекращении действия лицензии, который подписывается председателем комитета (в его отсутствие заместителем председателя комитета, осуществляющим руководство лицензионным отделом и в течение 5 (пяти) рабочих дней направляет (вручает) его копию лицензиату и в федеральный орган исполнительной власти, уполномоченный на осуществление государственной регистрации юридических лиц и индивидуальных предпринимателей, по местонахождению (месту жительства) лицензиата

Заявления лицензиата и копия приказа о досрочном прекращении лицензии хранится в лицензионном деле.

3.6.10. При отрицательном результате рассмотрения заявления ответственный исполнитель готовит проект уведомления об отказе в досрочном прекращении действия лицензии с указанием причин отказа, которое подписывается председателем комитета (в его отсутствие заместителем председателя комитета, осуществляющим руководство лицензионным отделом) и в течение 5 (пяти) рабочих дней направляется (вручается) лицензиату.

3.6.11. В досрочном прекращении действия лицензии отказывается в случае представления заявителем неполных или недостоверных сведений.

3.6.12. В течение 1 (одного) рабочего дня с даты принятия решения о досрочном прекращении действия лицензии ответственный исполнитель передает лицензионное дело для внесения изменений в реестр лицензий.

Сведения о досрочном прекращении действия лицензии комитет передает для внесения в единый реестр лицензий в территориальный орган Федеральной службы по надзору в сфере здравоохранения и социального развития по Ставропольскому краю по установленной форме до 10 числа месяца, следующего за отчетным.

3.7. Административная процедура ведение реестра лицензий на осуществление медицинской деятельности и предоставление заинтересованным лицам сведений из реестра и иной информации о лицензировании.

3.7.1. Процедура ведение реестра лицензий на осуществление медицинской деятельности (далее – реестр) и предоставление заинтересованным лицам сведений из реестра и иной информации о лицензировании осуществляется в связи с выполнением административных процедур, указанных в разделе 3 регламента.

3.7.2. Реестр размещен на сайте комитета, ведется специалистами лицензионного отдела и включает в себя следующие сведения:

а) наименование лицензирующего органа;

б) полное и (в случае если имеется) сокращенное наименование, в том числе фирменное наименование, и организационно-правовая форма юридического лица, место его нахождения, адреса мест осуществления лицензируемого вида деятельности, государственный регистрационный номер записи о создании юридического лица;

в) фамилия, имя и (в случае если имеется) отчество индивидуального предпринимателя, место его жительства, адреса мест осуществления лицензируемого вида деятельности, данные документа, удостоверяющего его личность, основной государственный регистрационный номер записи о государственной регистрации индивидуального предпринимателя;

г) лицензируемый вид деятельности;

д) срок действия лицензии;

е) идентификационный номер налогоплательщика;

ж) номер лицензии;

з) дата принятия решения о предоставлении лицензии;

и) сведения о регистрации лицензии в реестре лицензий;

к) основание и срок приостановления и возобновления действия лицензии;

л) основание и дата аннулирования лицензии;

м) сведения об адресах мест осуществления лицензируемого вида деятельности;

н) сведения о выдаче документа, подтверждающего наличие лицензии;

о) основание и дата прекращения действия лицензии.

3.7.3. Изменения в реестр вносятся в течение 3 (трех) рабочих дней с даты принятия комитетом решения о предоставлении лицензии, переоформлении документа, подтверждающего наличие лицензии, приостановлении действия лицензии в случае административного приостановления деятельности лицензиата за нарушение лицензионных требований и условий, возобновлении или прекращении действия лицензии либо со дня получения от федерального органа исполнительной власти, уполномоченного на осуществление государственной регистрации юридических лиц и индивидуальных предпринимателей, сведений о ликвидации юридического лица или прекращении его деятельности в результате реорганизации (за исключением реорганизации в форме преобразования или слияния при наличии на дату государственной регистрации правопреемника реорганизованных юридических лиц у каждого участвующего в слиянии юридического лица лицензии на один и тот же вид деятельности), о прекращении физическим лицом деятельности в качестве индивидуального предпринимателя, а также со дня вступления в законную силу решения суда об аннулировании лицензии.

3.7.4. Информация, содержащаяся в реестре лицензий, в виде выписок о конкретных лицензиатах предоставляется физическим и юридическим лицам за плату. Размер платы за предоставление указанной информации составляет 100 рублей.

3.7.5. Для получения сведений из реестра о конкретных лицензиатах физическое либо юридическое лицо направляет либо представляет в комитет заявление (по форме согласно приложению 14 к регламенту) с приложением документа, подтверждающего оплату 100 рублей.

Прием заявлений производится в рабочие дни с 9.00 до 18.00 (перерыв с 13.00 до 14.00) в помещении комитета Ставропольского края по пищевой и перерабатывающей промышленности, торговле и лицензированию (355029, г. Ставрополь, ул. Ленина, д. 415д, кабинет 301) специалистами лицензионного отдела.

Заявление также может быть направлено лицензиатом по почте по адресу, указанному в настоящем подпункте.

3.7.6. Заявление регистрируется в комитете в день поступления и передается для исполнения специалисту, осуществляющему работу с реестром.

3.7.7. Информация из реестра лицензий органам государственной власти и органам местного самоуправления предоставляется бесплатно по письменному обращению.

3.7.8. Срок предоставления информации из реестра лицензий не может превышать 3 (три) рабочих дня со дня поступления соответствующего заявления.

4. Порядок и формы контроля за исполнением государственной услуги

4.1. Контроль за полнотой и качеством предоставления государственной услуги включает в себя проведение проверок действий специалистов комитета, выявление и устранение нарушений прав лицензиатов, рассмотрение, принятие решений и подготовку ответов на обращения граждан, содержащие жалобы на решения, действия (бездействие) должностных лиц комитета при осуществлении мероприятий по лицензированию.

4.2. Контроль за полнотой и качеством осуществления специалистами комитета административных функций в рамках государственной услуги возлагается на руководителя лицензионного отдела, председателя комитета.

4.3. Контроль за предоставлением комитетом государственной услуги осуществляет территориальный орган Федеральной службы по надзору в сфере здравоохранения и социального развития по Ставропольскому краю.

4.4. Административные процедуры, связанные с предоставлением комитетом государственной услуги, представлены в блок-схемах согласно приложениям к регламенту.

4.5. В случае выявления нарушения прав обратившихся граждан осуществляется привлечение виновных лиц к ответственности в соответствии с действующим законодательством Российской Федерации.

5. Порядок обжалования действий (бездействия) должностного лица, а также принимаемого им решения при предоставлении государственной услуги.

5.1. Соискатель лицензии (заявитель) вправе обжаловать действия (бездействие) должностных лиц комитета при рассмотрении его обращения, а также принимаемые ими решения при предоставлении государственной услуги.

5.2. Досудебный (внесудебный) порядок обжалования действия (бездействия) по рассмотрению обращений включает в себя подачу жалобы на действия (бездействие) должностных лиц вышестоящему в порядке подчиненности должностному лицу (далее - жалоба). В жалобе, подающейся в порядке досудебного (внесудебного) обжалования, должны быть указаны:

1) наименование организации, фамилия, имя, отчество индивидуального предпринимателя;

2) почтовый адрес, по которому должен быть направлен ответ;

3) суть жалобы, включая информацию о:

нарушении прав соискателя лицензии (заявителя);

незаконном возложении на соискателя лицензии (заявителя) какой-либо обязанности.

Проставляется личная подпись руководителя организации, индивидуального предпринимателя, заявителя и дата подготовки жалобы.

К жалобе, подающейся соискателем лицензии (заявителем) в досудебном (внесудебном) порядке, могут быть приложены документы и материалы.

5.3. Жалоба рассматривается должностными лицами комитета в течение 10 (десяти) рабочих дней.

При принятии комитетом решения о признании жалобы соискателя лицензии (заявителя) подлежащей удовлетворению комитет обязан в течение 3 (трех) рабочих дней рассмотреть вопрос о восстановлении нарушенных прав соискателя лицензии (заявителя).

5.4. О результатах рассмотрения жалобы, поданной соискателем лицензии (заявителем) в досудебном (внесудебном) порядке, заявитель уведомляется в течение 10 (десяти) рабочих дней со дня регистрации его жалобы.

5.5. Ответ на жалобу не дается, в случае если в письменном обращении не указаны фамилия гражданина, направившего обращение, и почтовый адрес, по которому должен быть направлен ответ.

5.6. Комитет при получении письменного обращения, в котором содержатся нецензурные либо оскорбительные выражения, угрозы жизни, здоровью и имуществу должностного лица, а также членов его семьи, вправе оставить обращение без ответа по существу поставленных в нем вопросов и сообщить гражданину, направившему обращение, о недопустимости злоупотребления правом в семидневный срок.

5.7. Если текст письменного обращения не поддается прочтению, ответ на обращение не дается, о чем сообщается заявителю, направившему обращение, если его фамилия и почтовый адрес поддаются прочтению.

5.8. Действие (бездействие) должностных лиц комитета, решение комитета могут быть обжалованы в суд в установленном законодательством Российской Федерации порядке.

5.9. Соискатель лицензии (заявитель), считающий, что принятый правовой акт (иное решение) комитета или действие (бездействие) его должностного лица нарушают его права и свободы, гарантированные Конституцией Российской Федерации, законами и другими нормативными правовыми актами, вправе обратиться в суд с заявлением о признании этого акта (решения) противоречащим закону.

5.10. Заявление об оспаривании правового акта (иного решения) комитета или действия (бездействия) его должностного лица должно соответствовать требованиям, предусмотренным статьей 131 и главой 25 Гражданского процессуального кодекса Российской Федерации, содержать название комитета, оспариваемое решение, действие (бездействие) должностного лица; указание, какие права и свободы соискателя лицензии (заявителя) нарушаются этим актом или его частью. Указанное заявление направляется в Промышленный районный суд г. Ставрополя.

5.11. Дела об оспаривании ненормативных правовых актов, затрагивающих права и свободы заявителя в сфере предпринимательской и иной экономической деятельности, если законом их рассмотрение отнесено к компетенции арбитражного суда, согласно пункту 2 статьи 29 Арбитражного процессуального кодекса Российской Федерации рассматриваются в Арбитражном суде Ставропольского края с учетом положений, предусмотренных соответственно главой 24 Арбитражного процессуального кодекса Российской Федерации.

Приложение 1
к административному регламенту
предоставления государственной услуги по
лицензированию медицинской деятельности

Предоставление (отказ в предоставлении) лицензии на осуществление медицинской деятельности

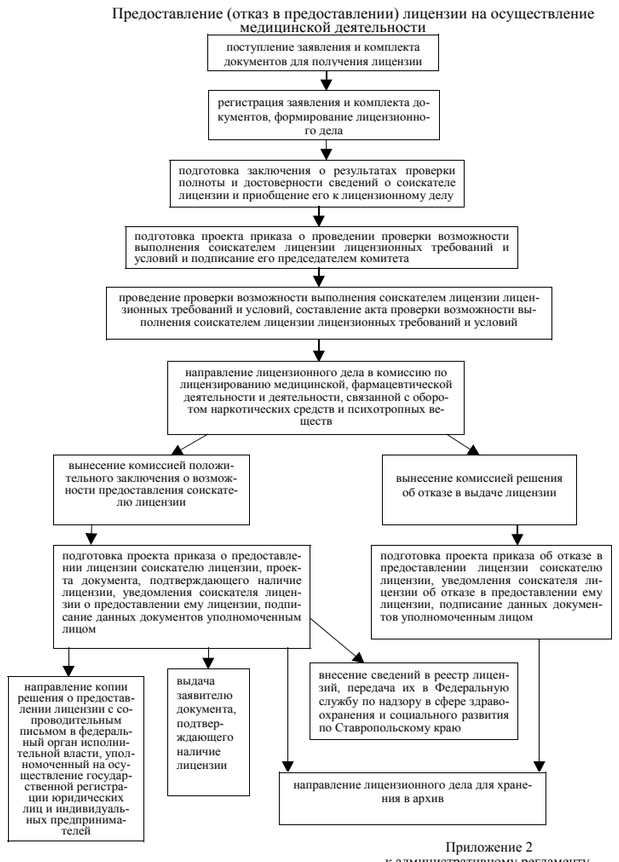

Приложение 2
к административному регламенту
комитета Ставропольского края по
пищевой и перерабатывающей
промышленности, торговле и
лицензированию предоставления
государственной услуги по
лицензированию медицинской
деятельности

Регистрационный номер: _____
(заполняется лицензирующим органом)

В комитет Ставропольского края по пищевой и перерабатывающей промышленности, торговле и лицензированию

ЗАЯВЛЕНИЕ
(для юридического лица или индивидуального предпринимателя)

О предоставлении лицензии на медицинскую деятельность

1	Организационно-правовая форма и полное наименование юридического лиц; фамилия, имя и (в случае, если имеется) отчество, данные документа, удостоверяющего личность индивидуального предпринимателя	
2	Сокращенное наименование (в случае, если имеется)	
3	Фирменное наименование	
4	Место нахождения юридического лица; место жительства индивидуального предпринимателя (с указанием почтового индекса)	
5	Почтовый адрес лицензиата/соискателя лицензии, адреса мест осуществления деятельности (с указанием почтового индекса)	
	Государственный регистрационный номер (для юридического лица) Основной государственный регистрационный номер записи о государственной регистрации (для индивидуального предпринимателя)	
	Идентификационный номер налогоплательщика	
	Данные документа, подтверждающего факт внесения сведений о юридическом лице в Единый государственный реестр юридических лиц или индивидуальном предпринимателе в Единый государственный реестр индивидуальных предпринимателей	Выдан _____ (орган, выдавший документ) Дата выдачи _____ Бланк: серия _____ № _____
	Наименование, код подразделения, адрес налоговой инспекции (с указанием почтового индекса)	Код подразделения _____ Адрес налоговой инспекции _____
	Данные документа о постановке соискателя лицензии на учет в налоговом органе	Выдан _____ (орган, выдавший документ) Дата выдачи: _____ Бланк: серия _____ № _____
6	Контактный телефон, факс	
7	Адрес электронной почты (при наличии)	

в лице _____,
(Ф.И.О., должность руководителя юридического лица или индивидуального предпринимателя)
действующего на основании _____, просит предоставить лицензию
(документ, подтверждающий полномочия)
на осуществление медицинской деятельности.

Достоверность представленных документов подтверждаю

Руководитель организации-заявителя,
индивидуальный предприниматель _____ _____
(Ф.И.О.) (подпись)

"___" _____ 200__ г. М.П.

Приложение № 1
к заявлению

В комитет Ставропольского края по пищевой и перерабатывающей промышленности, торговле и лицензированию

Перечень заявляемых работ (услуг) для осуществления медицинской деятельности

_____
(наименование юридического лица или Ф.И.О. индивидуального предпринимателя)
По адресам мест осуществления медицинской деятельности: _____
(указываются для каждого территориально обособленного объекта отдельно)

№ п/п	Работы (услуги)	Примечание

Руководитель юридического лица
(Индивидуальный предприниматель) _____ _____
(Ф.И.О.) (подпись)

М.П. "___" _____ 200__ г.

Приложение 3
к административному регламенту
комитета Ставропольского края по
пищевой и перерабатывающей
промышленности, торговле и
лицензированию предоставления
государственной услуги по
лицензированию медицинской
деятельности

Регистрационный номер _____
Заполняет
лицензирующий орган

ОПИСЬ ДОКУМЕНТОВ

Настоящим удостоверяется, что _____
Наименование юридического лица/
_____
фамилия, имя и (в случае, если имеется) отчество индивидуального предпринимателя
в лице представителя соискателя лицензии (лицензиата)
_____ представил, а лицензирующий орган -
Комитет Ставропольского края по пищевой и перерабатывающей промышленности, торговле и лицензированию

принял от соискателя лицензии "__" _____ 200_ г.
за N _____ нижеследующие документы для предоставления лицензии на медицинскую деятельность, переоформления документа, подтверждающего наличие лицензии (нужное подчеркнуть).

N п/п	Наименование документа	Кол-во листов	Дополнительно представлено
1.	Заявление о предоставлении лицензии на медицинскую деятельность с указанием заявляемых работ (услуг).		
2.	<*> Копии учредительных документов.		
3.	<*> Копия платежного поручения с оригинальной отметкой банка о принятии к исполнению платежа (государственной пошлины в размере 300 рублей) за рассмотрение заявления о предоставлении лицензии; платежа (государственной пошлины в размере 100 рублей) за рассмотрение заявления о переоформлении документа, подтверждающего наличие лицензии.		
4.	<*> Копия выданного в установленном порядке санитарно-эпидемиологического заключения о соответствии соискателя лицензии (лицензиата) санитарным правилам осуществляемой медицинской деятельности.		
5.	<*> Копии документов об образовании (послевузовском профессиональном образовании, повышении квалификации) и документов, подтверждающих стаж работы руководителя юридического лица или его заместителя; копии документов об образовании (послевузовском, дополнительном профессиональном образовании, повышении квалификации) специалистов, состоящих в штате соискателя лицензии или привлекаемых им на законном основании для осуществления работ (услуг); копии документов об образовании (послевузовском, дополнительном профессиональном образовании, повышении квалификации) и документов, подтверждающих стаж работы индивидуального предпринимателя, связанный с выполнением работ (услуг).		
6.	<*> Копии документов, подтверждающих наличие у соискателя лицензии на праве собственности или ином законном основании зданий, помещений, необходимых для осуществления медицинской деятельности.		
7.	<*> Копии документов, подтверждающих наличие у соискателя лицензии на праве собственности или ином законном основании оборудования и другого материально-технического оснащения, необходимых для осуществления медицинской деятельности.		
8.	<*> Копии регистрационных удостоверений и сертификатов соответствия на используемую медицинскую технику.		
9.	<*> Копии документов об образовании и квалификации работников соискателя лицензии, осуществляющих техническое обслуживание медицинской техники, или договора с организацией, имеющей лицензию на осуществление этого вида деятельности.		
10.	Доверенность на лицо, представляющее документы на лицензирование.		

<*> Копии документов, не заверенные нотариусом, предоставляются с предъявлением оригинала.

Документы принял:

Должность сотрудника комитета

Фамилия
Имя
Отчество
Подпись

М.П.
Лицензирующего органа

Документы сдал соискатель лицензии:

Руководитель соискателя лицензии (лицензиата) или индивидуальный предприниматель

Представитель соискателя лицензии (лицензиата) по доверенности
N _____
от "__" _____
По почте

Подпись

М.П.
Заявителя

Приложение 4
к административному регламенту
предоставления государственной услуги по
лицензированию медицинской
деятельности

Переоформление документов, подтверждающих наличие лицензии на осуществление медицинской деятельности

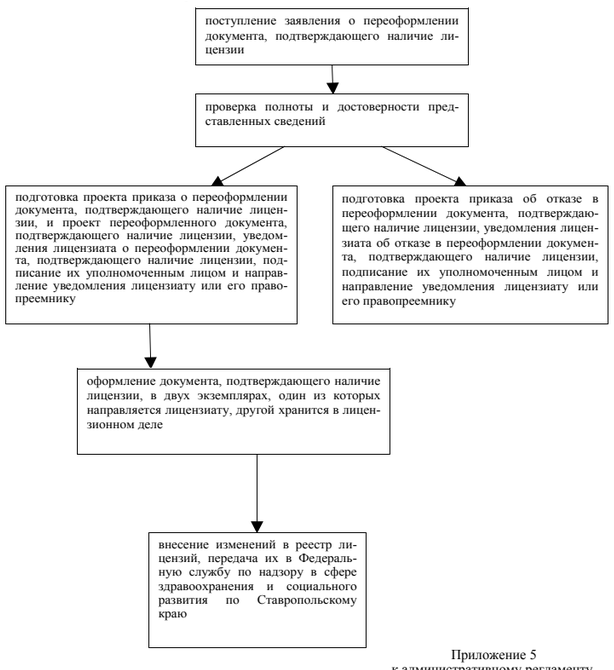

Приложение 5
к административному регламенту
комитета Ставропольского края по
пищевой и перерабатывающей
промышленности, торговле и
лицензированию предоставления
государственной услуги по
лицензированию медицинской
деятельности

Регистрационный номер: _____ **от** _____
(заполняется лицензирующим органом)

В комитет Ставропольского края по пищевой и перерабатывающей промышленности, торговле и лицензированию

ЗАЯВЛЕНИЕ
о переоформлении документа,
подтверждающего наличие лицензии на осуществление медицинской деятельности
№ _____, выданной _____
_____
(наименование лицензирующего органа)

на срок с _____ **по** _____

в связи с:
_____ * реорганизацией юридического лица в форме преобразования
_____ * изменением наименования юридического лица
_____ * изменением места нахождения юридического лица
_____ * изменением адресов мест осуществления медицинской деятельности юридическим лицом или индивидуальным предпринимателем
_____ * реорганизацией юридических лиц в форме слияния
_____ * изменением имени или места жительства индивидуального предпринимателя

	Сведения о заявителе (лицензиате)		Сведения о правопреемнике
1	Организационно-правовая форма и полное наименование юридического лица; фамилия, имя и (в случае, если имеется) отчество, данные документа, удостоверяющего личность индивидуального предпринимателя		
2	Сокращенное наименование (в случае, если имеется)		
3	Фирменное наименование		
4	Место нахождения юридического лица, место жительства индивидуального предпринимателя (с указанием почтового индекса)		
5	Адрес (адреса) мест осуществления медицинской деятельности (адреса обособленных подразделений)		
6	Почтовый адрес лицензиата (с указанием почтового индекса)		
7	Государственный регистрационный номер (для юридического лица), основной государственный регистрационный номер записи о государственной регистрации (для индивидуального предпринимателя)		
8	Данные документа, подтверждающего факт внесения сведений о юридическом лице в Единый государственный реестр юридических лиц или индивидуальном предпринимателе в Единый государственный реестр индивидуальных предпринимателей	Выдан _____ (орган, выдавший документ) Дата выдачи _____ Бланк: серия _____ № _____	Выдан _____ (орган, выдавший документ) Дата выдачи _____ Бланк: серия _____ № _____
9	Идентификационный номер налогоплательщика		
10	Наименование, код подразделения, адрес налоговой инспекции (с указанием почтового индекса)	Код подразделения _____ Адрес налоговой инспекции _____	Код подразделения _____ Адрес налоговой инспекции _____
11	Данные документа о постановке лицензиата на учет в налоговом органе	Выдан _____ (орган, выдавший документ) Дата выдачи _____ Бланк: серия _____ № _____	Выдан _____ (орган, выдавший документ) Дата выдачи _____ Бланк: серия _____ № _____
12	Данные документа, подтверждающего факт внесения изменений в сведения о юридическом лице в Единый государственный реестр юридических лиц или индивидуальном предпринимателе в Единый государственный реестр индивидуальных предпринимателей	Выдан _____ (орган, выдавший документ) Дата выдачи _____ Бланк: серия _____ № _____	
13	Данные документа, являющегося основанием для переоформления документа, подтверждающего наличие лицензии	Вид документа, название, дата издания и номер	
14	Контактный телефон/факс лицензиата		
15	Адрес электронной почты лицензиата (при наличии)		

в лице _____,
(Ф.И.О., должность руководителя юридического лица или фамилия, имя и (в случае, если имеется) отчество индивидуального предпринимателя)
действующего на основании _____, просит переоформить
(документ, подтверждающий полномочия)
документ, подтверждающий наличие лицензии на медицинскую деятельность.

Копию платежного поручения с оригинальной отметкой банка о принятии к исполнению платежа (государственной пошлины) за переоформление документа, подтверждающего наличие лицензии, прилагаю.

Достоверность представленных документов подтверждаю.

Руководитель организации-заявителя
(индивидуальный предприниматель)
_____
(Ф.И.О.)
_____
(подпись)

М.П.

"___" _____ 200__ г.

Приложение 6
к административному регламенту
предоставления государственной услуги по
лицензированию медицинской
деятельности

Продление срока действия лицензии на осуществление медицинской деятельности

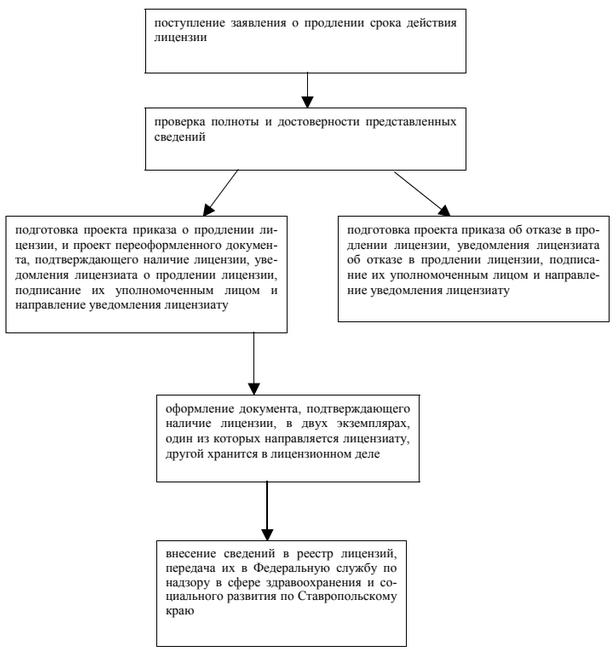

Приложение 7
к административному регламенту
комитета Ставропольского края по
пищевой и перерабатывающей
промышленности, торговле и
лицензированию предоставления
государственной услуги по
лицензированию медицинской
деятельности

Регистрационный номер: _____ **от** _____
(заполняется лицензирующим органом)

В комитет Ставропольского края по пищевой и перерабатывающей промышленности, торговле и лицензированию

ЗАЯВЛЕНИЕ
о продлении срока действия лицензии на осуществление медицинской деятельности
№ _____, выданной _____
_____
(наименование лицензирующего органа)

на срок с _____ **по** _____

	Сведения о заявителе (лицензиате)	
1	Организационно-правовая форма и полное наименование юридического лица; фамилия, имя и (в случае, если имеется) отчество, данные документа, удостоверяющего личность индивидуального предпринимателя	
2	Сокращенное наименование (в случае, если имеется)	
3	Фирменное наименование	
4	Место нахождения юридического лица, место жительства индивидуального предпринимателя (с указанием почтового индекса)	
5	Адрес (адреса) мест осуществления медицинской деятельности (адреса территориально обособленных объектов)	
6	Почтовый адрес лицензиата (с указанием почтового индекса)	
7	Государственный регистрационный номер (для юридического лица), основной государственный регистрационный номер записи о государственной регистрации (для индивидуального предпринимателя)	
8	Данные документа, подтверждающего факт внесения сведений о юридическом лице в Единый государственный реестр юридических лиц или индивидуальном предпринимателе в Единый государственный реестр индивидуальных предпринимателей	Выдан _____ (орган, выдавший документ) Дата выдачи _____ Бланк: серия _____ № _____
9	Идентификационный номер налогоплательщика	
10	Наименование, код подразделения, адрес налоговой инспекции (с указанием почтового индекса)	Код подразделения _____ Адрес налоговой инспекции _____
11	Данные документа о постановке лицензиата на учет в налоговом органе	Выдан _____ (орган, выдавший документ) Дата выдачи _____ Бланк: серия _____ № _____
14	Контактный телефон/факс лицензиата	
15	Адрес электронной почты лицензиата (при наличии)	

в лице _____,
(Ф.И.О., должность руководителя юридического лица или фамилия, имя и (в случае, если имеется) отчество индивидуального предпринимателя)
действующего на основании _____, просит продлить
(документ, подтверждающий полномочия)
на период с _____ по _____ срок действия лицензии на медицинскую деятельность № _____, выданной _____
с _____ по _____.

Копию платежного поручения с оригинальной отметкой банка о принятии к исполнению платежа (государственной пошлины) за продление лицензии, прилагаю.

Достоверность представленных сведений и документов подтверждаю.

Руководитель организации-заявителя
(индивидуальный предприниматель)
_____
(Ф.И.О.)
_____
(подпись)

М.П.

"___" _____ 200__ г.

Приложение 8
к административному регламенту
предоставления государственной услуги по
лицензированию медицинской
деятельности

Предоставление дубликата документа, подтверждающего наличие лицензии на осуществление медицинской деятельности

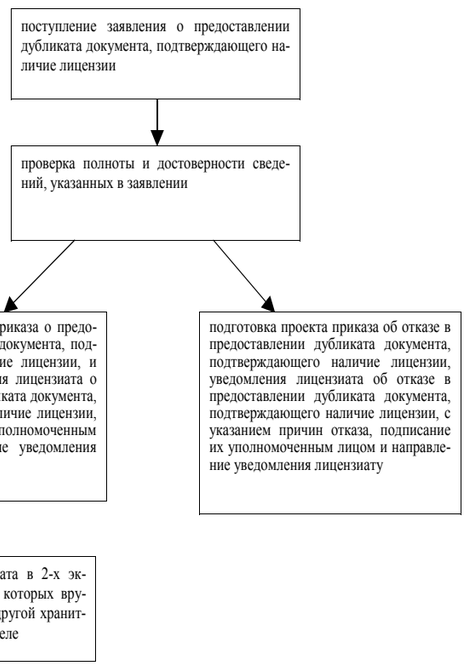

Приложение 9
к административному регламенту
комитета Ставропольского края по
пищевой и перерабатывающей
промышленности, торговле и
лицензированию предоставления
государственной услуги по
лицензированию медицинской
деятельности

Регистрационный номер: _____ **от** _____
(заполняется лицензирующим органом)

В комитет Ставропольского края по пищевой и перерабатывающей промышленности, торговле и лицензированию

ЗАЯВЛЕНИЕ
о предоставлении дубликата документа, подтверждающего наличие лицензии на осуществление медицинской деятельности
№ _____, выданной _____
_____
(наименование лицензирующего органа)

на срок с _____ **по** _____

	Сведения о заявителе (лицензиате)	
1	Организационно-правовая форма и полное наименование юридического лица; фамилия, имя и (в случае, если имеется) отчество, данные документа, удостоверяющего личность индивидуального предпринимателя	
2	Сокращенное наименование (в случае, если имеется)	
3	Фирменное наименование	
4	Место нахождения юридического лица, место жительства индивидуального предпринимателя (с указанием почтового индекса)	
5	Адрес (адреса) мест осуществления медицинской деятельности (адреса территориально обособленных объектов)	
6	Почтовый адрес лицензиата (с указанием почтового индекса)	
7	Государственный регистрационный номер (для юридического лица), основной государственный регистрационный номер записи о государственной регистрации (для индивидуального предпринимателя)	
8	Данные документа, подтверждающего факт внесения сведений о юридическом лице в Единый государственный реестр юридических лиц или индивидуальном предпринимателе в Единый государственный реестр индивидуальных предпринимателей	Выдан _____ (орган, выдавший документ) Дата выдачи _____ Бланк: серия _____ № _____
9	Идентификационный номер налогоплательщика	
10	Наименование, код подразделения, адрес налоговой инспекции (с указанием почтового индекса)	Код подразделения _____ Адрес налоговой инспекции _____
11	Данные документа о постановке лицензиата на учет в налоговом органе	Выдан _____ (орган, выдавший документ) Дата выдачи _____ Бланк: серия _____ № _____
14	Контактный телефон/факс лицензиата	
15	Адрес электронной почты лицензиата (при наличии)	

в лице _____,
(Ф.И.О., должность руководителя юридического лица или фамилия, имя и (в случае, если имеется) отчество индивидуального предпринимателя)
действующего на основании _____, просит предоставить
(документ, подтверждающий полномочия)
дубликат документа, подтверждающего наличие лицензии на медицинскую деятельность
№ _____, выданной _____
с _____ по _____.

Копию платежного поручения с оригинальной отметкой банка о принятии к исполнению платежа (государственной пошлины) за предоставление дубликата документа, подтверждающего наличие лицензии, прилагаю.

Достоверность представленных сведений и документов подтверждаю.

Руководитель организации-заявителя
(индивидуальный предприниматель)
_____
(Ф.И.О.)
_____
(подпись)

М.П.

"___" _____ 200__ г.

Приложение 10
к административному регламенту
предоставления государственной услуги по
лицензированию медицинской
деятельности

Предоставление заверенной комитетом копии документа, подтверждающего наличие лицензии на осуществление медицинской деятельности

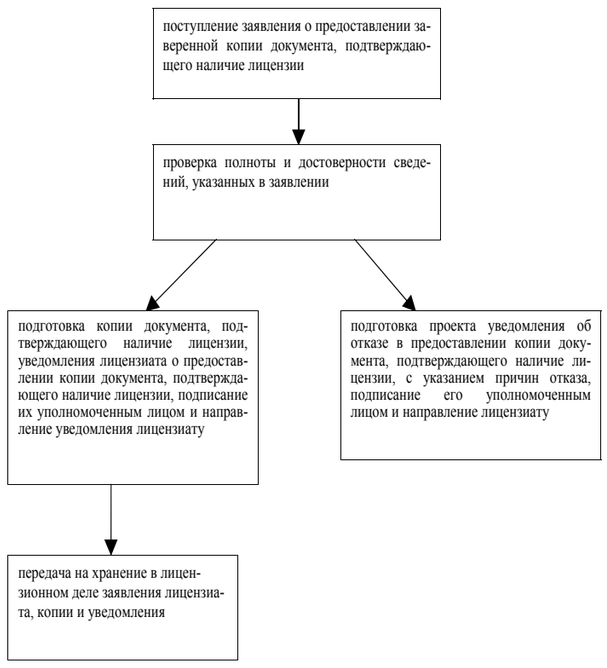

Приложение 11
к административному регламенту
комитета Ставропольского края по
пищевой и перерабатывающей
промышленности, торговле и
лицензированию предоставления
государственной услуги по
лицензированию медицинской
деятельности

Регистрационный номер: _____ **от** _____
(заполняется лицензирующим органом)

В комитет Ставропольского края по пищевой и перерабатывающей промышленности, торговле и лицензированию

ЗАЯВЛЕНИЕ
о предоставлении копии документа, подтверждающего наличие лицензии на осуществление медицинской деятельности
№ _____, выданной _____
_____
(наименование лицензирующего органа)

на срок с _____ **по** _____

	Сведения о заявителе (лицензиате)	
1	Организационно-правовая форма и полное наименование юридического лица; фамилия, имя и (в случае, если имеется) отчество, данные документа, удостоверяющего личность индивидуального предпринимателя	
2	Сокращенное наименование (в случае, если имеется)	
3	Фирменное наименование	
4	Место нахождения юридического лица, место жительства индивидуального предпринимателя (с указанием почтового индекса)	
5	Адрес (адреса) мест осуществления медицинской деятельности (адреса территориально обособленных объектов)	
6	Почтовый адрес лицензиата (с указанием почтового индекса)	
7	Государственный регистрационный номер (для юридического лица), основной государственный регистрационный номер записи о государственной регистрации (для индивидуального предпринимателя)	
8	Данные документа, подтверждающего факт внесения сведений о юридическом лице в Единый государственный реестр юридических лиц или индивидуальном предпринимателе в Единый государственный реестр индивидуальных предпринимателей	Выдан _____ (орган, выдавший документ) Дата выдачи _____ Бланк: серия _____ № _____
9	Идентификационный номер налогоплательщика	
10	Наименование, код подразделения, адрес налоговой инспекции (с указанием почтового индекса)	Код подразделения _____ Адрес налоговой инспекции _____
11	Данные документа о постановке лицензиата на учет в налоговом органе	Выдан _____ (орган, выдавший документ) Дата выдачи _____ Бланк: серия _____ № _____
14	Контактный телефон/факс лицензиата	
15	Адрес электронной почты лицензиата (при наличии)	

в лице _____,
(Ф.И.О., должность руководителя юридического лица или фамилия, имя и (в случае, если имеется) отчество индивидуального предпринимателя)
действующего на основании _____, просит предоставить
(документ, подтверждающий полномочия)
копию документа, подтверждающего наличие лицензии на медицинскую деятельность
№ _____, выданной _____
с _____ по _____.

Достоверность представленных сведений и документов подтверждаю.

Руководитель организации-заявителя
(индивидуальный предприниматель)
_____
(Ф.И.О.)
_____
(подпись)

М.П.

"___" _____ 200__ г.

Приложение 12
к административному регламенту
предоставления государственной услуги по
лицензированию медицинской
деятельности

Прекращение действия лицензии на осуществление медицинской деятельности

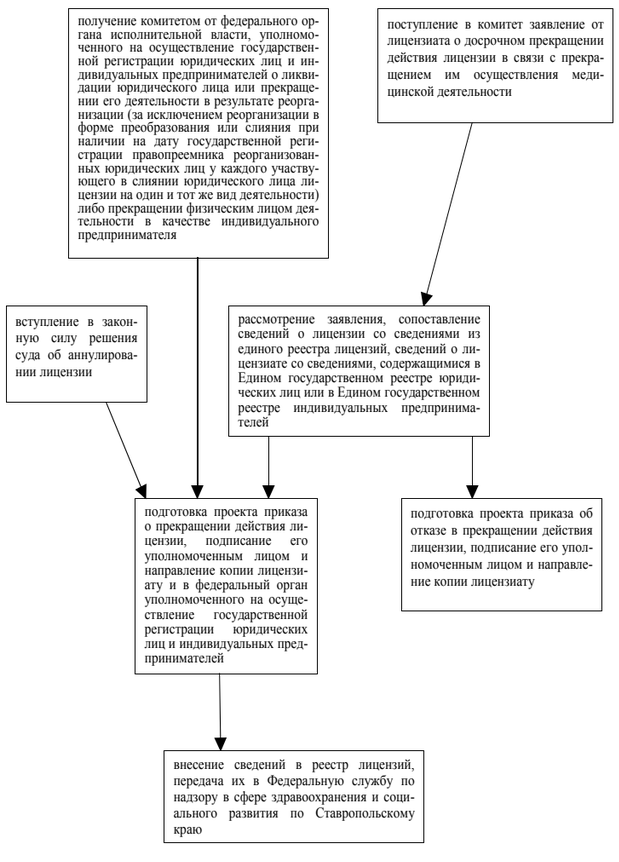

ОФИЦИАЛЬНОЕ ОПУБЛИКОВАНИЕ

Приложение 13
к административному регламенту комитета Ставропольского края по пищевой и перерабатывающей промышленности, торговле и лицензированию предоставления государственной услуги по лицензированию медицинской деятельности

Регистрационный номер: _____ **от** _____
(заполняется лицензирующим органом)

В комитет Ставропольского края по пищевой и перерабатывающей промышленности, торговле и лицензированию

ЗАЯВЛЕНИЕ
о досрочном прекращении действия лицензии на осуществление медицинской деятельности

№ _____**, выданной** _____
(наименование лицензирующего органа)

_____**на срок с** _____ **по** _____

	Сведения о заявителе (лицензиате либо правопреемнике)	
1	Организационно-правовая форма и полное наименование юридического лица; фамилия, имя и (в случае, если имеется) отчество, данные документа, удостоверяющего личность индивидуального предпринимателя	
2	Место нахождения юридического лица, место жительства индивидуального предпринимателя (с указанием почтового индекса)	
3	Почтовый адрес лицензиата (с указанием почтового индекса)	
4	Основной государственный регистрационный номер	
5	Идентификационный номер налогоплательщика	
6	Наименование, код подразделения, адрес налоговой инспекции (с указанием почтового индекса)	Код подразделения _____ Адрес налоговой инспекции _____
7	Контактный телефон/факс лицензиата	
8	Адрес электронной почты лицензиата (при наличии)	

в лице _____,
(Ф.И.О., должность руководителя юридического лица или фамилия, имя и (в случае, если имеется) отчество индивидуального предпринимателя)

действующего на основании _____, просит досрочно
(документ, подтверждающий полномочия)

Прекратить срок действия лицензии на медицинскую деятельность №_____, выданной _____
с _____ по _____.

Достоверность представленных сведений и документов подтверждаю.

Руководитель организации-заявителя
(индивидуальный предприниматель) _____
(Ф.И.О.)
_____
(подпись)

М.П.

"___" _____ 200__ г.

Приложение 14
к административному регламенту комитета Ставропольского края по пищевой и перерабатывающей промышленности, торговле и лицензированию предоставления государственной услуги по лицензированию медицинской деятельности

Регистрационный номер: _____ **от** _____
(заполняется лицензирующим органом)

В комитет Ставропольского края по пищевой и перерабатывающей промышленности, торговле и лицензированию

ЗАЯВЛЕНИЕ
о предоставлении сведений из реестра лицензии на осуществление медицинской деятельности

Прошу предоставить сведения из реестра лицензий на осуществление медицинской деятельности в отношении:

	Сведения о лицензиате	
1	Организационно-правовая форма и полное наименование юридического лица; фамилия, имя, отчество индивидуального предпринимателя	
2	Место нахождения юридического лица, место жительства индивидуального предпринимателя	
3	Основной государственный регистрационный номер	
4	Идентификационный номер налогоплательщика	

(указываются известные заявителю сведения)

_____,
(Ф.И.О., (при необходимости должность) заявителя)

_____
(почтовый адрес, контактный телефон заявителя)

_____
(подпись)

М.П. (необходима в случае запроса органа государственной власти, органа местного самоуправления)

"___" _____ 20__ г.

_____
(отметка о приложенном документе, подтверждающем оплату за предоставление сведений из реестра лицензий)

ПОСТАНОВЛЕНИЕ
Правительства Ставропольского края

16 августа 2010 г. г. Ставрополь № 268-п

О порядке установления краевых нормативов качества окружающей среды

В соответствии со статьей 5 Закона Ставропольского края «О некоторых вопросах охраны окружающей среды на территории Ставропольского края» Правительство Ставропольского края

ПОСТАНОВЛЯЕТ:

1. Установить, что:

1.1. Краевые нормативы качества окружающей среды устанавливаются министерством природных ресурсов и охраны окружающей среды Ставропольского края (далее - министерство природных ресурсов) с учетом природных особенностей территорий и акваторий, назначения природных объектов и природно-антропогенных объектов, особо охраняемых территорий, в том числе особо охраняемых природных территорий, а также природных ландшафтов, имеющих особое природоохранное значение.

1.2. Министерство природных ресурсов при установлении краевых нормативов качества окружающей среды:

1.2.1. Организует:

проведение научно-исследовательских работ по обоснованию краевых нормативов качества окружающей среды;

проведение экспертизы и опубликование краевых нормативов качества окружающей среды;

осуществление оценки и прогнозирования экологических, социальных, экономических последствий применения краевых нормативов качества окружающей среды.

1.2.2. Определяет основания разработки и пересмотра краевых нормативов качества окружающей среды.

1.2.3. Осуществляет:

формирование и ведение единой информационной базы краевых нормативов качества окружающей среды;

контроль за применением и соблюдением краевых нормативов качества окружающей среды.

1.3. Не допускается установление краевых нормативов качества окружающей среды, содержащих соответствующие требования и нормы ниже требований и норм, установленных на федеральном уровне.

2. Контроль за выполнением настоящего постановления оставляю за собой.

3. Настоящее постановление вступает в силу со дня его принятия.

Исполняющий обязанности Губернатора Ставропольского края первый заместитель председателя Правительства Ставропольского края Ю.В. БЕЛЫЙ.

ПОСТАНОВЛЕНИЕ
Правительства Ставропольского края

18 августа 2010 г. г. Ставрополь № 282-п

Об утверждении Порядка предоставления субсидий за счет средств бюджета Ставропольского края субъектам малого предпринимательства в рамках реализации ведомственной целевой программы «Развитие малого и среднего предпринимательства в Ставропольском крае на 2009-2011 годы»

В соответствии с Бюджетным кодексом Российской Федерации и Законом Ставропольского края «О развитии и поддержке малого и среднего предпринимательства» Правительство Ставропольского края

ПОСТАНОВЛЯЕТ:

1. Утвердить прилагаемый Порядок предоставления субсидий за счет средств бюджета Ставропольского края субъектам малого предпринимательства в рамках реализации ведомственной целевой программы «Развитие малого и среднего предпринимательства в Ставропольском крае на 2009-2011 годы».

2. Контроль за выполнением настоящего постановления возложить на заместителя председателя Правительства Ставропольского края Ефремова Г. Г.

3. Настоящее постановление вступает в силу со дня его принятия.

Исполняющий обязанности Губернатора Ставропольского края первый заместитель председателя Правительства Ставропольского края Ю.В. БЕЛЫЙ.

Утвержден постановлением Правительства Ставропольского края от 18 августа 2010 г. № 282-п

ПОРЯДОК
предоставления субсидий за счет средств бюджета Ставропольского края субъектам малого предпринимательства в рамках реализации ведомственной целевой программы «Развитие малого и среднего предпринимательства в Ставропольском крае на 2009-2011 годы»

1. Настоящий Порядок определяет условия и механизм предоставления субсидий субъектам малого предпринимательства за счет средств бюджета Ставропольского края, предусмотренных на реализацию ведомственной целевой программы «Развитие малого и среднего предпринимательства в Ставропольском крае на 2009-2011 годы» (далее - субсидии).

2. Получателями субсидий являются субъекты малого предпринимательства, зарегистрированные на территории Ставропольского края, не имеющие просроченной задолженности по налогам и иным обязательным платежам в бюджеты всех уровней и государственные внебюджетные фонды за предшествующий календарный год, размер которой превышает 25 процентов балансовой стоимости активов субъекта малого предпринимательства по данным бухгалтерской отчетности за последний завершенный отчетный период, не находящиеся в стадии реорганизации, ликвидации или не признанные несостоятельными (банкротами), а также экономическая деятельность которых не приостановлена или на имущество которых не наложен арест, реализующие проекты по следующим направлениям:

развитие инноваций и высоких технологий;

развитие бытового обслуживания населения, организация отдыха, культуры и спорта;

внедрение энергосберегающих технологий;

развитие дошкольного образования;

развитие специализированной медицинской и медико-социальной помощи гражданам, страдающим социально значимыми заболеваниями и заболеваниями, представляющими опасность для окружающих;

развитие туристских услуг;

развитие крестьянских (фермерских) хозяйств в части осуществления деятельности по переработке и хранению сельскохозяйственной продукции;

производство импортозамещающих товаров, в том числе товаров широкого потребления, изделий легкой промышленности (далее - получатели субсидий).

3. Субсидии предоставляются на частичную компенсацию стоимости производственных помещений, технологического оборудования, автотранспортных средств, производственного и хозяйственного инвентаря, прочих основных средств, приобретенных субъектами малого предпринимательства, в размере 80 процентов от суммы фактически произведенных расходов, связанных с приобретением субъектами малого предпринимательства вышеуказанных основных средств.

4. Субсидии предоставляются субъектам малого предпринимательства на конкурсной основе.

5. Организатором проведения открытого конкурса по отбору проектов субъектов малого предпринимательства в целях предоставления им субсидий (далее соответственно - конкурсный отбор, проекты) является министерство экономического развития Ставропольского края (далее - министерство), которое своим приказом образует конкурсную комиссию по отбору проектов субъектов малого предпринимательства в рамках реализации ведомственной целевой программы «Развитие малого и среднего предпринимательства в Ставропольском крае на 2009-2011 годы» (далее - конкурсная комиссия) и утверждает положение о порядке конкурсного отбора проектов субъектов малого предпринимательства в рамках реализации ведомственной целевой программы «Развитие малого и среднего предпринимательства в Ставропольском крае на 2009-2011 годы», состав конкурсной комиссии и положение о ней.

6. Субъект малого предпринимательства, претендующий на получение субсидии, представляет в министерство следующие документы:

1) заявка на получение субсидии по форме, утверждаемой министерством;

2) для юридического лица:

копии учредительных документов, заверенные в установленном порядке;

выписка из Единого государственного реестра юридических лиц или нотариально заверенная копия такой выписки, выданная регистрирующим органом не позднее чем за один месяц до представления документов на конкурсный отбор;

копия бухгалтерской отчетности по формам № 1, 2 за последний финансовый год и на последнюю отчетную дату текущего года с отметкой или с протоколом входного контроля инспекции Федеральной налоговой службы по месту постановки на налоговый учет субъекта малого предпринимательства;

3) для индивидуального предпринимателя:

выписка из Единого государственного реестра индивидуальных предпринимателей или нотариально заверенная копия такой выписки, выданная регистрирующим органом не позднее чем за один месяц до представления документов на конкурсный отбор;

копии налоговой декларации за последний отчетный период с отметкой или с протоколом входного контроля инспекции Федеральной налоговой службы по месту постановки на налоговый учет субъекта малого предпринимательства;

4) бизнес-план проекта, заявленного на конкурсный отбор, включающий расчет экономической и бюджетной эффективности проекта, по форме, утверждаемой министерством, и пояснительная записка к нему;

5) перечень основного имущества, находящегося на балансе субъекта малого предпринимательства;

6) документы, подтверждающие наличие производственных и других помещений, а также квалифицированных кадров, необходимых для реализации проекта;

7) документы, подтверждающие полномочия лица на осуществление действий от имени субъекта малого предпринимательства;

8) справка об исполнении налогоплательщиком обязанностей по уплате налогов, сборов, страховых взносов, пеней и налоговых санкций, заверенная инспекцией Федеральной налоговой службы по месту постановки на налоговый учет субъекта малого предпринимательства, по состоянию не ранее чем за один месяц до представления документов на конкурсный отбор;

9) копии заключенных договоров, необходимых для реализации проекта;

10) копии лицензии и (или) разрешения, необходимых для реализации проекта, заверенные в установленном порядке;

11) заключение органа местного самоуправления муниципального образования Ставропольского края о целесообразности реализации данного проекта на соответствующей территории.

7. Конкурсная комиссия принимает решение о предоставлении субсидии в соответствии со следующими критериями конкурсного отбора:

уровень экономической и бюджетной эффективности, социальной значимости проекта;

количество создаваемых дополнительных рабочих мест в ходе реализации проекта;

наличие производственной базы и квалифицированных кадров для реализации проекта;

качество проработки проекта, включая детальный план реализации мероприятий, предусмотренных проектом, оценку потребности в материальных и трудовых ресурсах и их стоимости, анализ рисков реализации проекта, механизмы их снижения;

доля собственных средств субъекта малого предпринимательства в общем объеме средств, привлекаемых для реализации проекта.

8. На основании решения конкурсной комиссии о предоставлении субсидии министерство заключает с субъектами малого предпринимательства - победителями конкурса отбора договоры о предоставлении за счет средств бюджета Ставропольского края субсидий субъектам малого предпринимательства (далее - договор), составляет реестры на получение субсидий и представляет их в министерство финансов Ставропольского края.

Договор должен содержать следующие положения:

условия, сроки и порядок перечисления субсидии;

условия о целевом расходовании субсидии;

порядок представления получателем субсидии отчета о затратах, подлежащих возмещению за счет субсидии, с приложением документов, подтверждающих фактически произведенные расходы, связанные с приобретением им основных средств, указанных в пункте 3 настоящего Порядка, стоимость которых подлежит частичной компенсации в соответствии с настоящим Порядком;

условия ответственности получателя субсидии за ее нецелевое использование.

Министерство финансов Ставропольского края на основании представленных министерством реестров на получение субсидий, договоров и платежных поручений перечисляет средства бюджета Ставропольского края с лицевого счета министерства на расчетные (лицевые) счета получателей субсидий, открытые в российских кредитных организациях.

9. Контроль за целевым использованием субсидий осуществляется министерством.

10. Возврат полученной субсидии в доход бюджета Ставропольского края производится получателем субсидии в случаях:

неисполнения условий предоставления субсидии;

установления факта представления министерству ложных сведений в целях получения субсидий;

установления факта нецелевого использования субсидии.

Возврат полученной субсидии в доход бюджета Ставропольского края может быть произведен получателем субсидии добровольно по согласованию с министерством или по решению суда.

НА ПРАВАХ РЕКЛАМЫ

МОЛОДЕЖЬ РОССИИ ГОТОВИТСЯ К ВЫБОРАМ

Во Всероссийском детском центре «Орленок» завершился форум студентов юридических факультетов высших учебных заведений Российской Федерации «Выборград-2010».

ОРГАНИЗАТОРОМ образовательного лагеря выступила избирательная комиссия Краснодарского края, а всего в работе форума приняли участие 100 студентов-юристов из Санкт-Петербурга, Ставропольского края, Волгоградской области, республик Карелия и Адыгея, Краснодара и Сочи.

Для участников форума была разработана насыщенная образовательная программа. Ребята посетили лекционные и практические занятия по избирательному праву, мастер-классы и тренинги. Полученные знания молодые избиратели смогли применить на практике. Выборградцы провели презентации своих политических партий, приняли участие в пресс-конференции кандидатов на звание лидера «Выборграда-2010», организовали встречи кандидатов с избирателями, а также ежедневно выпускали в эфир новостную программу «Будни Выборграда».

Ставрополье на всероссийском форуме представляли семь студентов Ставропольского госуниверситета. Ребята основательно подготовились к избирательной гонке. Будущие юристы создали свою политическую партию с красноречивым названием «Партия беззаботного детства», разработали устав и предвыборную программу, а также освоили азы **PR-деятельности, которые успешно применили** на практике в агитационный период работы лагеря.

- На мой взгляд, участие в подобных форумах – отличная возможность для молодежи, интересующейся политикой, проявить себя и попробовать свои силы в организации избирательной кампании, - поделился впечатлениями студент 5 курса СГУ Александр Ложкин. – К примеру, мне довелось принять участие в политических дебатах «К барьеру!», главной темой которых стали актуальные вопросы современного российского образования. Очень понравились лекции и семинары, на которых мы подробно изучили избирательное законодательство. И, конечно же, самые положительные впечатления остались от лагеря «Орленок», в котором, по моему мнению, мечтает побывать каждый.

По словам секретаря краевой комиссии Сергея Панкова, проведение форума способствует формированию у молодежи активной гражданской позиции:

- Организаторы лагеря создали все условия для развития лидерского потенциала каждого участника, появления нового взгляда на политику в целом. Наши ребята достойно представили Ставропольский край на форуме, а «Партия беззаботного детства» явилась образцом честной и порядочной политической партии, что и отметили все участники и эксперты форума. В связи с чем наша команда получила массу наград: благодарности в адрес краевой избирательной комиссии и Ставропольского госуниверситета за подготовку делегации к форуму, дипломом награжден Александр Ложкин, занявший 1-е место в политических дебатах, а секретарь краевой комиссии Сергей Панков был признан самым спортивным человеком форума.

Помимо образовательной программы нашлось время и для отдыха. Ребята не упустили возможности поплавать в море и позагорать под теплым августовским солнцем.

Организатор торгов – конкурсный управляющий ОАО «Севкавказэлектросетьстрой» Федоренко Андрей Васильевич (355008, г. Ставрополь, ул. Горького, 42, офис 8, тел. 8-905-491-17-47, факс 8(8652) 28-48-23, эл. почта: stavsoautpp@mail.ru) сообщает о проведении торгов по продаже имущества ОАО «Севкавказэлектросетьстрой», расположенного по адресу: 355008, г. Ставрополь, ул. Горького, 42.

Торги проводятся в форме аукциона, открытого по составу участников и по форме подачи предложения по цене имущества. Торги состоятся 14.10.2010 г. в 11.00 по адресу: г. Ставрополь, ул. Горького, 42, офис 8. Регистрация участников проводится 14.10.2010 г. с 10.00 до 11.00.

По вопросам информации о состоянии и осмотра имущества обращаться по тел. 8-905-491-17-47, 8 (8652) 28-48-23.

На торги выставляется следующее имущество:

№ лота	Наименование имущества, составляющего лот	Кол-во	Начальная цена продажи лота (в том числе НДС), рублей	Сумма задатка, руб.
1	полуавтомат резьбонарезной марки 5 А 993	1 шт.	73 708	10 000
2	- металлоопора У-220-2+5 (некомпл.), - метизы к металлоопоре У-220-2+5 (некомпл.)	6 шт.	835 654	120 000
		9 компл.		
3	опора У-220	3 шт.	213 878	30 000
4	подставка С-62	1 шт.	6 037	1 000

Шаг торгов составляет 5% от начальной цены лота. Торги проводятся на повышение.

К участию в торгах допускаются юридические и физические лица, своевременно подавшие заявку на участие в торгах и представившие документы в соответствии с перечнем, объявленным в информационном сообщении, и перечислившие задаток в счет обеспечения исполнения обязательств по оплате продаваемого на торгах лота в соответствии с договором о задатке, заключенным с организатором торгов.

Прием заявок на участие в торгах с прилагаемыми документами, а также заключение договора о задатке проводится организатором торгов по указанному выше адресу проведения торгов в рабочие дни с 11.00 до 16.00 с момента выхода настоящего объявления до 16.00 11.10.2010 г.

Для участия в аукционе юридические и физические лица представляют следующие документы:

- заявку на участие в торгах по установленной форме (ознакомиться с формой заявки можно по адресу организатора торгов);
- выписку из единого государственного реестра юридических лиц, выданную не ранее даты опубликования сообщения о проведении торгов, или засвидетельствованная в нотариальном порядке копия такой выписки (для юридического лица);
- выписку из единого государственного реестра индивидуальных предпринимателей или засвидетельствованная в нотариальном порядке копия такой выписки (для индивидуального предпринимателя);
- копии документов, удостоверяющих личность (для физического лица);
- надлежащим образом заверенный перевод на русский язык документов о государственной регистрации юридического лица или государственной регистрации физического лица в качестве индивидуального предпринимателя в соответствии с законодательством соответствующего государства (для иностранного лица);
- документ, подтверждающий полномочия лица на осуществление действий от имени заявителя;
- устав юридического лица в актуальной редакции или нотариально заверенная копия устава, а также документы о государственной регистрации;
- решение органа управления претендента на приобретение имущества в случаях, предусмотренных законодательством.

К заявке на участие в торгах должна прилагаться удостоверенная подписью заявителя опись представленных заявителем документов.

Претендент не допускается к участию в аукционе, если им не выполнены вышеперечисленные требования.

Подведение итогов приема и регистрации заявок – 12.10.2010 г. в 11.00, оформляется протоколом об определении участников торгов.

Победителем торгов признается участник, предложивший наибольшую цену за предмет торгов.

Подведение итогов аукциона осуществляется в день окончания торгов в месте их проведения и оформляется протоколом. Протокол аукциона с момента его утверждения организатором торгов приобретает юридическую силу и является документом, удостоверяющим право победителя на заключение договора купли-продажи имущества. В течение двух рабочих дней с даты подписания этого протокола организатор торгов направляет его копию победителю торгов.

Не позднее пяти дней с даты подписания протокола об итогах аукциона конкурсный управляющий направляет победителю торгов предложение заключить договор купли-продажи имущества с приложением проекта данного договора в соответствии с представленным победителем торгов предложением о цене приобретаемого имущества.

В случае отказа или уклонения победителя торгов от подписания данного договора в течение пяти дней с даты получения указанного предложения конкурсного управляющего внесенный им задаток ему не возвращается, и конкурсный управляющий вправе предложить заключить договор купли-продажи имущества участнику торгов, которым предложена наиболее высокая цена имущества по сравнению с ценой имущества, предложенной другими участниками торгов, за исключением победителя торгов. Заключение договора купли-продажи производится сторонами по местонахождению конкурсного управляющего в рабочие дни с 11.00 до 16.00.

Победитель обязан оплатить приобретаемое имущество в срок не позднее 30 дней с даты подписания договора купли-продажи.

Задаток и оплата приобретенного имущества вносятся на расчетный счет № 40702810300000000160 в Филиале ОАО «Уралсиб» в г. Ставрополе, кор. счет - 30101810400000000763, БИК – 040702763; получатель: ОАО «СКЭСС» ИНН/КПП – 2636011435/263601001. Задаток перечисляется не позднее чем за один рабочий день до даты составления протокола об определении участников торгов.

Участникам торгов, не ставшим победителями, суммы внесенных ими задатков возвращаются в трехдневный срок со дня проведения торгов по реквизитам, указанным в заявке.

Задаток не возвращается претендентам, не уведомившим организатора торгов о своем отказе от участия в аукционе ранее чем за сутки до окончания срока приема заявок на участие в торгах. Победителю торгов, не оплатившему в установленные договором купли-продажи сроки денежные средства за приобретаемое имущество, задаток также не будет возвращен.

Проект договора о задатке.

Договор о задатке № ____

г. Ставрополь «___» _____ 2010 г.

Открытое акционерное общество «Севкавказэлектросетьстрой», именуемое в дальнейшем «Организатор торгов», в лице конкурсного управляющего Федоренко Андрея Васильевича, действующего на основании решения Арбитражного суда Ставропольского края от 03.11.2009 г. по делу № А63-2130/09-С5-11 об утверждении конкурсного управляющего, с одной стороны, и _____, именуемый в дальнейшем «Участник», в лице _____, действующего на основании _____, с другой стороны, заключили настоящий договор о нижеследующем:

I. Предмет договора

1.1. В соответствии с условиями настоящего договора Участник для участия в открытом аукционе по продаже имущества ОАО «Севкавказэлектросетьстрой», проводимого 14.10.2010 г. в 11 час. 00 мин. по адресу: г. Ставрополь, ул. Горького, 42, офис 8, перечисляет денежные средства в размере _____ (_____) рублей (далее – «задаток») за лот № _____, а Организатор торгов принимает задаток на расчетный счет № 40702810300000000160 в филиале ОАО «Уралсиб» в г. Ставрополе, кор. счет - 30101810400000000763, БИК – 040702763, ИНН/КПП – 2636011435/263601001.

1.2. Задаток вносится Участником в счет обеспечения исполнения обязательств по оплате продаваемого на торгах имущества.

II. Порядок внесения задатка

2.1. Задаток должен быть внесен Участником на указанный в п. 1.1 настоящего договора счет не позднее 11.00 11.10.2010 г. Задаток считается внесенным с даты поступления всей суммы задатка на указанный счет.

В случае непоступления суммы задатка в установленный срок обязательства Участника по внесению задатка считаются невыполненными. В этом случае Участник к торгам не допускается.

Документом, подтверждающим внесение или невнесение Участником задатка, является выписка с указанного в п. 1.1 настоящего договора счета.

2.2. Организатор торгов не вправе распоряжаться денежными средствами, поступившими на его счет в качестве задатка до подведения итогов аукциона, указанного в пункте 1.1. настоящего договора.

2.3. На денежные средства, перечисленные в соответствии с настоящим договором, проценты не начисляются.

III. Порядок возврата и удержания задатка

3.1. Задаток возвращается в случаях и в сроки, которые установлены пунктами 3.2 – 3.6 настоящего договора путем перечисления суммы внесенного задатка на указанный в статье 5 счет Участника.

Участник обязан незамедлительно информировать Организатора торгов об изменении своих банковских реквизитов. Организатор торгов не отвечает за нарушение установленных настоящим договором сроков возврата задатка в случае, если Участник своевременно не информировал его об изменении своих банковских реквизитов.

3.2. В случае если Участник не будет допущен к участию в торгах, Организатор торгов обязуется возвратить сумму внесенного Участником задатка в течение 3 (трех) рабочих дней после даты подписания протокола об определении участников торгов.

3.3. В случае если Участник участвовал в торгах, но не выиграл их, Организатор торгов обязуется возвратить сумму внесенного Участником задатка в течение 3 (трех) рабочих дней после дня подписания протокола о результатах торгов.

3.4. В случае отзыва Участником заявки на участие в торгах до окончания срока представления заявок на участие в торгах Организатор торгов обязуется возвратить сумму внесенного Участником задатка в течение 5 (пяти) рабочих дней со дня поступления Организатору торгов от Участника уведомления об отзыве заявки.

3.5. В случае признания торгов несостоявшимися Организатор торгов обязуется возвратить сумму внесенного Участником задатка в течение 3 (трех) рабочих дней со дня принятия комиссией по проведению торгов решения об объявлении торгов несостоявшимися.

3.6. В случае отмены торгов по продаже имущества Организатор торгов возвращает сумму внесенного Участником задатка в течение 3 (трех) рабочих дней со дня принятия комиссией по проведению торгов решения об отмене торгов.

3.7. Внесенный задаток не возвращается в случае, если Участник, признанный победителем торгов:

в течение 1 (одного) часа после окончания торгов не подпишет Итоговый протокол открытого аукциона;

откажется или уклонится от подписания договора купли-продажи имущества в установленные сроки;

уклонится от оплаты купленного на торгах имущества в срок, установленный заключенным договором купли-продажи имущества.

3.8. Внесенный Участником задаток засчитывается в счет оплаты приобретаемого на аукционе имущества при подписании в установленном порядке Итогового протокола открытого аукциона и заключении в установленном порядке договора купли-продажи имущества.

IV. Срок действия настоящего договора

4.1. Настоящий договор вступает в силу с момента его подписания Сторонами и прекращает свое действие после исполнения Сторонами всех обязательств по нему.

4.2. Споры и разногласия, которые могут возникнуть при исполнении настоящего договора, будут по возможности разрешаться путем переговоров между Сторонами. В случае невозможности разрешения споров путем переговоров все споры, разногласия, требования и претензии, возникшие в ходе исполнения настоящего договора или в связи с ним либо вытекающие из него, подлежат разрешению в Арбитражном суде Ставропольского края.

4.3. Настоящий договор составлен в двух экземплярах, имеющих одинаковую юридическую силу, по одному для каждой из Сторон.

V. Местонахождение и банковские реквизиты Сторон

Ищите на www.stapravda.ru

Выпуск подготовили ЮЛИЯ ЮТКИНА и ЕКАТЕРИНА КОСТЕНКО.

ЗНАЙ НАШИХ

В Санкт-Петербурге прошел Молодежный юридический форум Ассоциации юристов России (АЮР). Поначалу заявки на участие подали около двухсот участников, а на момент проведения форума их число увеличилось в два раза.

РАЗГОВОР БЕЗ ГАЛСТУКОВ

НАШ край на форуме представляли студенты юридического факультета Ставропольского госуниверситета Л. Княжевская, А. Лобанович, А. Ложкин, М. Тарасов и А. Терещенко. Совсем недавно ребятам вручили первые в нашем крае удостоверения кандидатов в члены ассоциации юристов, что и стало своеобразным пропуском на петербургский форум.

Своими впечатлениями от поездки со мной поделился Александр Ложкин:

- Изначально форум носил официальный характер, однако ректор СПбГУ Н. Кропачев предложил создать более дружескую, неформальную обстановку и прямо за трибуной снял галстук. Этот жест сразу же разрядил ситуацию.

Среди целей форума не значились подведение итогов и награждения. Главная идея — обмен опытом среди молодых. Например, ребята из Татарстана рассказали о своих проектах, которые они уже воплотили в жизнь, другие участники делились планами. Так, в Ставропольском крае молодежных юридических ассоциаций пока нет, но участники форума загорелись идеей ее создания.

АЮР намерена развивать движение молодых юристов и повышать правовую грамотность населения. Саше Ложкину как студенческому декану юрфака при поддержке руководства факультета как раз предстоит организовать подобную работу и создать команду студентов для участия в проектах АЮР.

К слову, хорошо запомнилась участникам форума его неофициальная часть. Они побывали на концерте классической музыки в Таврическом дворце, на экскурсии в Петропавловской крепости. Большое впечатление на молодых юристов произвела экскурсия в Конституционный суд России.

ОЛЕСЯ СКРИПАЛЬ.

Первая ласточка свободы

СТИЛЬ ЖИЗНИ

Расписанные граффити стены сразу бросаются в глаза, выделяя это здание среди близлежащих серых домов. Его видно издалека благодаря огромной нарисованной ласточке, из-под крыла которой выплывает яркими буквами надпись «Лицей №15».

ТАКОЙ выброс эмоций школьников официально разрешен руководством этого лицея краевого центра. И если парадная сторона здания лицея мало чем отличает его от подобных учебных заведений, то другая поражает яркостью и необычностью. Практически все тыльные стены школы разрисованы учениками: здесь и граффити на спортивные темы с баскетбольными мячами, и искусно выведенные цифры и слова, и просто красивые композиции различного содержания...

Согласитесь, увлечение граффити не особо в почете у дирекций учебных заведений – они чаще всего запрещают подобные «художества». Так что ситуацию в лицее № 15 в каком-то плане даже можно назвать уникальной.

- Идея разрешить граффити и даже выделить для него специальное место пришла после одного забавного случая несколько лет назад, - с улыбкой вспоминает директор лицея Ирина Тарасова. - Под окнами школы какие-то мальчишки взрывали петарды, я сильно рассердилась и вышла на улицу. Они сразу кинулись убегать. И вот за школой я увидела нашего девятиклассника **Мишу ДЕРЯБИНА** *(на снимке)*, сейчас он учится в СГУ на юридическом факультуте, рисующего на стене. И так у него это здорово все получалось, что я была поражена. Никто ведь и не знал о талантах мальчика в рисовании.

Спросила его: почему наша школа до сих пор стоит серая и неприметная? Так все и началось...

Первым украшением на стенах лицея оказалась та самая ласточка, которую до сих пор можно называть ключевым элементом в общей художественной композиции здания школы. Эскиз этого рисунка принес все тот же Миша Дерябин. Кстати, принято, что перед тем как рисовать граффити на стенах школы, ученики должны получить на это разрешение у дирекции, показав свой проект. Миша и еще несколько ребят очень старались, и это видно: ласточка получилась очень красивой. Спустя год после ее появления на стене в пятнадцатом лицее провели школьный фестиваль граффити.

Правда, все немного пошло на спад, когда закончил обучение Миша Дерябин, первый и главный «райтер» лицея.

Сейчас на здании лицея №15 свободного места для новых рисунков не осталось. Однако, обещает замдиректора по учебной работе Татьяна Михайлова, эту проблему администрация школы решит. Ведь главное - заинтересовать учеников творчеством, близким им по духу. А как известно, искусство не знает границ...

ГЕОРГИЙ ТУЗ.
Фото НАТАЛЬИ ВОРОНИНОЙ.

ПРОВЕРЕНО НА СЕБЕ

Лето подарило не только новые впечатления и знакомства, но и возможность заработать. Школьнику или студенту найти серьезную и высокооплачиваемую работу без опыта непросто, и все же кому-то это удалось. Где и как работает летом ставропольская молодежь, узнавала корреспондент «ТЭ».

ДАЕШЬ РАБОТУ!

Елена ШАТАЛОВА, 20 лет, студентка 4 курса:

- Мне повезло, работу нашла по душе - устроилась парикмахером в салон красоты. Искала очень долго, в итоге помогла подруга. Труд мой оценивается в шесть тысяч рублей в месяц. К каждому клиенту нужен особый подход, что не всегда получается. Хочу стать хорошим специалистом и в дальнейшем открыть свой салон.

Антон АЛЕКСЕНКО, 17 лет, учащийся 11 класса:

- Вот уже месяц работаю грузчиком. Много лет занимаюсь пауэрлифтингом, поэтому не боюсь тяжелых физических нагрузок. Зарабатываю на экипировку для спорта. Работая, понимаешь, что сам своим трудом достигаешь поставленной цели, и от этого испытываешь только положительные эмоции.

Алина БЕРЛЕВА, 19 лет, студентка 3 курса:

- Нашла работу через газету объявлений. Работаю промоутером в агентстве за 60 рублей в час. Но особой радости по поводу размера зарплаты не испытываю. Зато нравится сам процесс - общение с разными людьми.

Мадина КОДЗОКОВА, 19 лет, студентка 3 курса:

- Всегда хотела побывать в Америке. Этим летом решила совместить приятное с полезным и по студенческой программе «Work and Travel" отправилась в Штаты. Вот уже полтора месяца работаю в Северной Каролине - плету детям косички. Платят 8 долларов в час, работаю 40 часов в неделю. Некоторые студенты из нашей страны уже успели заработать себе не очень хорошую славу, занимаясь кражами и мошенничеством, поэтому трудно завоевать доверие работодателя. Но мне удалось. Очень люблю детей и получаю огромное удовольствие от своей деятельности.

Андрей ШМАТЬКО, 17 лет, абитуриент, и Иван СИЛЬЧЕНКО, 18 лет, студент 2 курса:

- Трудимся вдвоем разнорабочими на стройке, так намного веселее. Как говорят, песня строить и жить помогает, вот и мы песни часто горланим. Работа не особо нравится, тяжелая и платят мало - 500 рублей в день... Впрочем, девушку в кино сводить можно.

Александр ЧЕШИХИН, 20 лет, студент 3 курса:

- Благодаря родителям удалось устроиться временным рабочим в дорожно-ремонтное управление. Работа соответствует выбранной специальности в университете и позволяет материально себя обеспечить (оклад неплохой - 8-12 тысяч рублей). Плюс к этому возможность влиться в новый коллектив, ощутить себя взрослым и многому научиться.

Юлия ЛУТОВИНА, 22 года, студентка 4 курса:

- С детства мечтала стать врачом. И вот уже два месяца работаю в больнице медсестрой. Работу нашла без особого труда с целью получить стаж. Платят четыре тысячи. Для начала неплохо. Работая в больнице, ощущаю себя нужным человеком.

***

Как видим, трудно найти профессию, в которой не пробовал бы себя «молодняк». Подрабатывают школьники и студенты самыми различными способами. Вариантов огромное множество, главное - заинтересованность и желание трудиться. Да и деньжата лишними никогда не бывают.

ЮЛИЯ АЛИЕВА.

ВПЕЧАТЛЕНИЯ

НЕСТАРЕЮЩИЕ «орлята»

Этим летом Всероссийский детский центр «Орленок» отметил юбилей – 50 лет. На праздновании побывала и корреспондент «ТЭ» - «орленок»с трехлетним стажем.

КРУПНЕЙШИЙ детский центр страны расположился в одном из самых живописных уголков России, в предгорьях Северного Кавказа, на побережье Черного моря. И нет такого мальчишки и девчонки, которые бы не мечтали побывать здесь! Ежегодно в семи лагерях «Орленка», который порой называют страной детства, отдыхают около 16 тысяч ребят из всех регионов России. Мне повезло: я была там трижды. И вот я снова на любимом стадионе, только теперь в качестве гостя.

Вожатые, педагоги старательно готовились к этому празднику, который проходил в течение трех дней. К примеру, на творческом вечере «Песни серебряных горнов» встретились разные поколения отдыхавших здесь: вместе они исполнили песни, которые за полвека объединили сотни тысяч «орлят».

Во время экскурсии по территории «Орленка» я снова посетила детские лагеря, местный Дворец культуры и спорта, музей и «аптеку для души» (так «орлята» называют библиотеку). А на выставке «50 чудес «Орленка» были представлены лучшие художественные работы детей, гостей и сотрудников центра. На набережной у Памятного камня состоялась торжественная линейка, посвященная полувековому юбилею «Орленка». Здесь была вскрыта капсула с пожеланиями «орлят» 2000 года и заложено обращение к «орлятам» 2060 года.

ЕКАТЕРИНА РОМАНЕНКО.

Он видит музыку в себе

МУЗЫКАЛЬНЫЙ ТРАНЗИТ

Поклонники альтернативной музыки прекрасно знают ставропольского композитора и исполнителя под псевдонимом Kish Николаевич. Однако немногим известно, что этого эпатажного музыканта зовут Владимир РУДЕНКО *(на снимке)*. Ему 20 лет, учится в Ставропольском филиале Пятигорского лингвистического университета на переводчика и мечтает создать семью. Об этом и многом другом он рассказал корреспонденту «ТЭ».

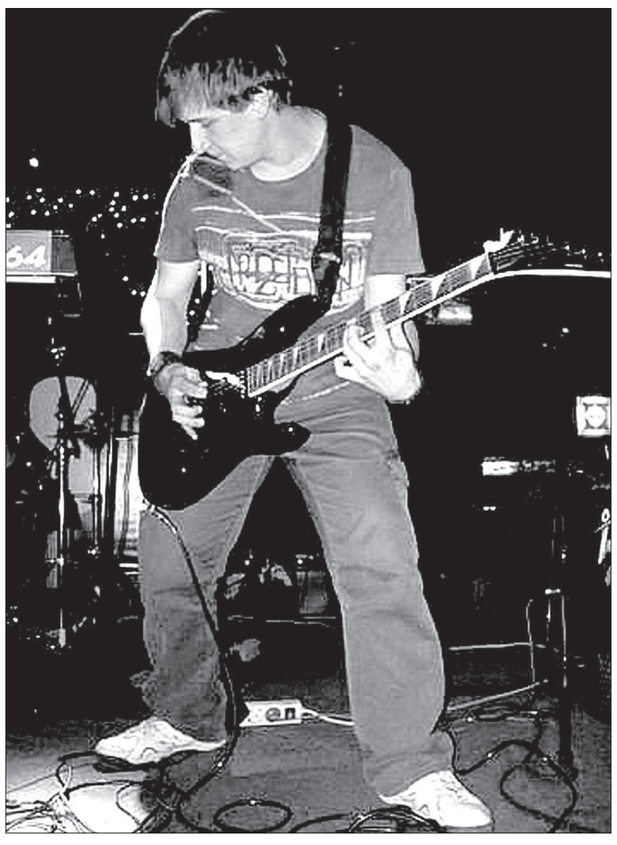

- ВЛАДИМИР, сейчас в Интернете насчитывается около четырех тысяч твоих поклонников. А с чего все начиналось?

- Классического музыкального образования у меня нет. Три года назад впервые взял в руки гитару и подбирал аккорды из популярных песен. Постепенно стал наигрывать различные мелодии, а примерно через полгода образовалась рок-группа «Terra Incognita», в составе которой я стал играть на гитаре. Потом решился попробовать что-то делать самостоятельно, и вот уже восемь месяцев я выступаю сольно с проектом «Room 406». Музыка, которая там звучит, включает в себя элементы электроники, транса, эмбиента, психодела. Она рассчитана на узкую аудиторию, ведь это андеграунд как таковой.

- А что лично для тебя означает слово «андеграунд»?

- Для меня это искреннее обращение исполнителя к слушателям, где музыка - главное. Она не ориентирована на массового потребителя. Приветствуются эксперименты со звуком, словом, формой, подачей. Я поклонник «темной» стороны музыки, в которой возможны эксперименты.

- Что требуется для создания такой необычной музыки?

- Пишу музыку сам. Например, придумал барабаны - «прописал» их, как мне нужно. Придумал клавишные - записал, наложил их и т. д. Вообще создание музыки - это как сборы на свидание. Когда ты подготовлен, настроен и хочешь что-то сделать, приходит вдохновение. Конечно, влияют многие внешние факторы: настроение, друзья и время. Часто вдохновение приходит после просмотра фильма или прочтения книги. Мне должен прийти образ, который я пытаюсь воплотить в музыку. Сейчас работаю над третьим альбомом, который будет посвящен Чернобыльской трагедии. Альбом будет разбит на несколько этапов, описывающих дни до катастрофы, во время и после.

- Попсовые и рок-мелодии звучат, например, по радио. А как твое творчество находит своих слушателей? Выступаешь ли ты на концертах или твоя музыка распространяется только через Интернет?

- Первое выступление состоялось с группой «Terra Incognita» на выпускном вечере в школе. Помню, на мне были черные очки, которые скрывали испуганные глаза, волосы стояли дыбом, тряслись колени... Я очень переживал, впервые на меня смотрело такое количество незнакомых людей, и я не знал, как они воспримут выступление группы. А когда все было позади, единственным желанием у меня было скорее выйти на улицу... И сейчас не стремлюсь появляться перед аудиторией. Мою музыку можно услышать на интернет-сайтах, посвященных музыкальной тематике или в социальных сетях. Еще у меня есть мечта выпустить диски в ограниченном количестве и раздавать их тем, кому действительно нравится моя музыка.

- Тебе 20 лет. Каким ты видишь себя в 30?

- Обязательно с семьей. Это та основа, на которой все держится. Что касается творчества, я не знаю, как повернет судьба и буду ли я так же играть свою музыку. Одно знаю точно: гитара от меня никуда не денется. Она мой источник радости, разрядки, самовыражения.

Беседовала Н. СВИСТУХИНА.

КАРТИНКА ЛЕТА

Жара турецкого берега изнуряет, от нее никуда не спрятаться. Пляжные зонтики и прохладная минералка уже не помогают. Кажется, что от жары отдыхающие на пляже припечатались к шезлонгам. От палящего зноя не пытаются спрятаться только малыши, они старательно строят крепости наперекор набегающим волнам.

СЛОЖНО ОСТАНОВИТЬСЯ

ГДЕ искать спасения от этого пекла? Под водой, конечно, ведь мы же на море! Летний зной подтолкнул меня познакомиться с ребятами, занимающимися водными развлечениями: скутеры, водные лыжи, бананы... Однако хотелось чего-то посерьезнее. Я обратил внимание на акваланги для тех, кто хочет совершить погружение под воду.

Моим инструктором стал загорелый турок Абу. Он преподал мне пару уроков по «анатомии» акваланга и рассказал о несложных, но жестких правилах поведения под водой. Например, никогда не нырять одному, всегда контролировать глубину, время и запас воздуха, погружаться только в хорошей физической и психической форме.

И вот уже на меня надевают 20-килограммовый акваланг, и я делаю последние шаги по обжигающему песку в сторону моря. Ныряю под воду и по привычке задерживаю дыхание. Когда запас воздуха в легких заканчивается, медленно и осторожно втягиваю его через трубку акваланга. Глубина - метр, два, три... Начинает закладывать уши. Предпринимаю предписанные техникой безопасности усилия и показываю инструктору знак «ок». Можно погружаться дальше. Делая это, нужно быть расслабленным, но собранным. Движения должны быть плавные, но четкие и обдуманные – этого требует техника безопасности. Так или иначе, через несколько минут, когда я привык к дыханию под водой, во мне поселилось спокойствие, словно я стал частицей подводного мира.

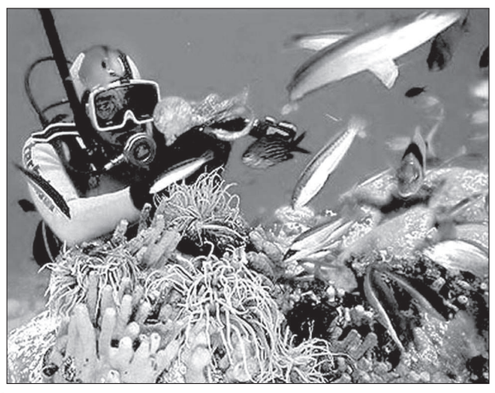

Дайвинг - это не просто ныряние с аквалангом, а погружение в подводный мир, когда открывается то, чего не было видно раньше. Узор песчаного дна медленно меняет подводное течение, в темных островках водорослей прячутся рыбы. Стоит достать заранее приготовленную приманку, яйца или хлеб, - и тебя тут же окружает живность.

После погружения, когда встаешь на твердую землю, испытываешь необычную радость: только что тебе открылся совершенно новый мир, живущий по своим законам и правилам, о котором ранее ты даже не подозревал. Попробовав один раз, уже сложно остановиться...

ДАНИЛ СИДОРЕНКО.

КОММУНИКАТИВНАЯ ТРУБА

ЧТОБЫ НЕ РАЗРУШАЛИСЬ МИФЫ

Нравится мне Рената Литвинова... Отнюдь не манерой одеваться и красить губы красной помадой, а своим взглядом на жизнь и любовь, со своей боязнью старости и одиночества. Но особенно - своим отношением к людям. В книге Алексея Васильева «БОГИНЯ. РАЗГОВОРЫ С РЕНАТОЙ ЛИТВИНОВОЙ» есть интересная глава, где актриса рассказывает о том, как ужасно разочаровываться в известных людях: «Все люди внутри себя имеют шкафчик, в котором стоят тонкие хрустальные стаканы наших иллюзий... Шкафчик открывается, и этот стакан бьется внутри себя. Некоторые иллюзии рушатся постепенно, от встречи к встрече. Как елочные игрушки из стекла: на этот Новый год у зайца отбита лапка, на другой ухо, на третий - выпал глаз. Я теперь за то, чтобы не разрушались мифы»...

Подумайте, как же все-таки прекрасно не рушить мифы о людях, не открывать дверцы шкафа... Вот только жизнь все равно их распахивает и бьет хрустальные стаканы на маленькие кусочки! Как же трудно их потом собирать, а тем более склеить заново! Но все равно я теперь тоже за то, чтобы не разрушались мифы.

ОЛЕСЯ КРАСНЕНКО.

ЗАПИСКИ НА ХОДУ

Сказки и быт большого города

Питер. Культурная столица. Северная Венеция. Город трех революций. У меня связано с этим городом немало. Попал туда впервые год назад, после школьного выпускного, когда приехал поступать в Санкт-Петербургский госуниверситет. Северная столица распахнула передо мной свои двери, запестрела людьми, витринами, каналами. Пока тебя не настиг быт, любой город имеет сказочный оттенок...

КОГДА я понял окончательно, что остаюсь в Петербурге учиться, передо мной встал первый бытовой вопрос: где жить? В универе сказали: общежитие в Петергофе, других мест нет. Добирался первый раз туда около двух часов. И дело не в неопытности, а в расстоянии - 30 километров от Петербурга. Поэтому жилье я решил снимать.

Квартира – слишком дорого, значит, комната. Неповторимая, уникальная архитектура, которая так восхищает туристов,- это настоящая проблема для тех, кто ищет место для жизни. В старых домах, которые стоят в центральных районах, основное жилье - это коммуналки. А коммуналка – до шести семей на одной жилплощади, среди которых, к сожалению, часто встречаются алкоголики или наркоманы, а это не только крики, песни и возня по ночам, но и горы мусора на кухне.

После нескольких дней поисков фортуна все же улыбнулась мне: наткнулся на более-менее пригодную для жилья комнату недалеко от Финского залива. Наконец у меня появился свой угол. Уже в сентябре значительно похолодало, и в то время когда мои друзья в Ставрополе ездили на природу жарить шашлыки, я уже кутался в шарф. Прошел еще месяц, и день можно было отличить от ночи только по давке в общественном транспорте. Единственный раз, когда мне удалось увидеть солнце, это было в январе, когда столбик термометра упал до минус 30. Из-за мороза серое одеяло облаков рассеялось, и выглянуло яркое солнце - первый раз за несколько месяцев. Я хорошо запомнил тот день, как шел до метро, улыбаясь солнцу.

К маю снег начинает потихоньку таять, и можно наконец скинуть пуховик. Начинается отличная пора: день увеличивается и, несмотря на шквалистый ветер, чувствуешь себя отлично: ведь появилась возможность вылезти из халупы после затяжной зимы и прогуляться по Питеру.

Больше всего для пеших прогулок мне нравится территория возле Финского залива. Пускай она не обустроена – нет ни пляжей, ни аллеи, но это замечательное место для отдыха. С залива дует свежий ветер, вдоль берега прогуливается не так много людей, как в центре. А вот Невский проспект, который так восхваляют аборигены, приедается изобилием магазинов и кафе. Так что для каждодневных прогулок он не подходит.

Петербург - уникальный и загадочный. Вряд ли найдутся два человека, у которых были бы одинаковые любимые места в этом городе. Кто-то любит величавые соборы, а кто-то серые дворики, так называемые «колодцы», от которых энергетика XIX века исходит не меньше, чем от императорских построек. Некоторые предпочитают прогулки вдоль Невы, кто-то больше любит каналы. Мойка или Фонтанка – надо только решить...

ДАНИЛ СИДОРЕНКО.

19 ЧЕМПИОНАТ РОССИИ

«ДИНАМО»: ПОВТОРЕНИЕ ПРОЙДЕННОГО

Волею календаря в конце лета и в начале осени ставропольским динамовцам выпал весьма непростой отрезок турнирной дистанции: три игры подряд с лидерами турнира на выезде. Если новороссийский «Черноморец» фаворитом зоны считался изначально, то выступающее всего второй сезон среди профи армавирское «Торпедо» и пятигорский «Машук-КМВ», с которым ставропольцам предстоит сыграть в городе-курорте 6 сентября, к потенциальным лидерам можно было отнести лишь с натяжкой. Неожиданностью для многих, впрочем, оказалось и аутсайдерство самого «Динамо».

СЕЙЧАС старшему тренеру Геннадию Гридину удалось в какой-то мере сбалансировать состав и стабилизировать игру. В четырех играх второго круга ставропольцы уступили только в стартовой встрече в Майкопе. В последующих матчах заработала формула «победа дома, ничья в гостях». Причем «обидели» наши ребята не кого-нибудь, а несущийся на всех парах к первому дивизиону «Черноморец».

В игре первого круга ведомые экс-ставропольцем Арсеном Папикяном, пик карьеры которого как игрока прошел в премьер-лиге как раз в Новороссийске, армавирцы сокрушили динамовцев в Ставрополе 3:0, нанеся сине-бело-золотым двухсотое на тот момент поражение в матчах чемпионата и первенства России.

Для поддержки нашей команды в Армавире крайспорткомитетом и руководством клуба был выделен специальный бесплатный автобус, места в котором предназначались для активистов фанатского сектора и так называемых «старперов», в числе которых побывал и спортивный обозреватель «СП».

Разбросанные повсюду в этом небольшом городке баннеры утверждали, что Армавир является городом спорта. И действительно, игра проходила на небольшом стадионе «Юность», вокруг которого компактно расположились надувная ледовая арена, плавательный бассейн и куча разнообразных кортов и площадок.

У местного «Торпедо», которого на футбольной карте страны не было два десятилетия, испытывающего присущие многим клубам определенные финансовые затруднения, есть прозвучавший перед матчем свой собственный бравый гимн, под который мальчишки в центральном круге держали в руках огромное полотнище с эмблемой клуба. Пусть «слизано» с Лиги чемпионов, но они это делают! Дальше - больше. У армавирцев настолько приличный состав, что они позволили себе держать в запасе такого известного игрока, как Тамаз Дряев, и отзаявить Карена Саргсяна!

Единственным изменением в стартовом составе ставропольцев стал выход в основе вместо Глущенко заявленного накануне 25-летнего нападающего Валерия Басиева, перешедшего из череповецкой «Шексны».

Состав «Динамо»: Сукасян, Саркисян, Протопопов, Чулюканов, Габараев (Саргсян, 82), Кашиев, Супрун (Бердник, 68), Матвеев (Глазюков, 61), Бровин (Кулагин, 82), Басиев, Бидов (Духнов, 65).

Начало встречи выдалось для гостей обескураживающим. Уже на 10-й минуте невдалеке от собственной штрафной динамовцы нарушили правила, и, несмотря на тщательно выстроенную «стенку», искусный удар Сергея Зангареева Сукасян в ближнем углу отразить не смог. 1:0 повели хозяева. Перечислять без конца возникающие у ворот визитеров моменты не имеет смысла, в некоторых случаях нам просто везло. То ли быстрый гол смутил ставропольцев, то ли что-то еще, но выглядели они какими-то несобранными, словно измученными солнцем и нарзаном. Не могу сказать, чтобы не боролись или ленились, но были явно не в своей тарелке.

Во втором тайме у хозяев также получился быстрый гол. Урал Амиров беспрепятственно прошел по правому флангу и сделал нацеленную передачу в штрафную, которую вынесли прямо на Максима Примака. Против его хлесткого удара в дальний угол впритирку со штангой Сукасян оказался бессилен - 2:0. После этого игра у динамовцев совсем разладилась, а на матче появился мэр Армавира С. Геращенко, которого торпедовцы порадовали еще одним голом. В середине тайма после подачи справа Сукасян не смог удержать мяч в руках, отбив его прямо на Зангареева, оформившего дубль и установившего окончательный счет встречи - 3:0. Напомню, что предшествующие сезону учебно-тренировочные сборы этот экс-пятигорчанин проходил в «Динамо», но в последний момент А. Пате он почему-то не приглянулся.

За оставшееся время ленивоумиротворенные динамовцы, увы, не смогли сотворить ничего. А с таким настроем побед в футболе, да и не только в нем, не одержишь.

Несмотря на переход в московское «Торпедо» своего главного забивалы Павла Сафронова (16 голов в 15 матчах), пятигорский «Машук-КМВ» спокойно разобрался с армейцами Ростова - 2:0. Благодаря дублю Дмитрия Шовгенова «Кавказтрансгаз-2005» в Рыздвяном одолел «Энергию» из Волжского - 2:1. Результаты остальных матчей 22-го тура таковы: «МИТОС» - «Ангушт» - 2:1. «Дружба» - «Дагдизель» - 0:4. «Астрахань» - «Автодор» - 0:3. «Черноморец» - «Батайск» - 3:0 (+:-), «Краснодар-2000» - «Таганрог» - 1:1.

31 августа динамовцы принимают «Краснодар-2000», пятигорский «Машук-КМВ» выезжает в Таганрог, а рыздвянский «КТГ-2005» получает технические три очка от Батайска.

СЕРГЕЙ ВИЗЕ.

ТУРНИРНАЯ ТАБЛИЦА ЗОНЫ «ЮГ»

	В	Н	П	М	О
Черноморец	18	1	2	42-10	55
Торпедо	15	4	2	25-7	49
Машук-КМВ	12	3	5	33-17	39
Астрахань	11	5	5	30-19	38
КТГ-2005	9	6	6	28-25	33
МИТОС	8	5	8	35-29	29
Энергия	8	5	8	27-35	29
Дружба	8	4	9	22-24	28
Краснодар-2000	7	7	6	21-17	28
Беслан	7	6	7	20-21	27
Дагдизель	7	4	9	30-26	25
Ангушт	4	8	9	19-30	20
Динамо Ст	4	8	9	16-30	20
СКА Р/Д	4	7	10	17-27	19
Таганрог	5	2	14	14-35	17
Автодор	4	4	12	22-30	16
Батайск	4	3	14	19-38	15

Альбиция шелковая, которую часто называют «мимозой», - дерево с ароматными, удивительно нежными ярко-розовыми пушистыми цветками и листвой, похожей на папоротник. В качестве декоративного растения альбиция завоевала весь мир, растет она до 100 лет.

УДАЧИ

КАК-ТО увидел в Сочи цветущую альбицию и был очарован ее красотой. Сразу же возникла мысль вырастить это прекрасное дерево в Арзгире. И вот в начале августа этого года дождался цветения трехметровой пятилетней красавицы.

Дерево - лекарь

Размножается альбиция порослью, семенами и черенками. При осеннем посеве всхожесть семян составляет около 80 процентов. Для размножения можно использовать как одревесневшие, так и зеленые черенки. Одревесневшие черенки нарезают с годичных приростов прошлого года. Берут черенки из середины побега с 2-3 почками, обрабатывают их стимулятором корнеобразования, препаратом «Корневин», и сажают в апреле на постоянное место в рыхлую плодородную почву. Зеленое черенкование применяют в июле. Делают все так же, но только удаляют 2/3 листовой пластинки. Внимательно следят за влажностью почвы, и обычно к осени на 70-80 процентов черенки укореняются. Альбиция предпочитает солнечные, но защищенные от ветра места. Теплолюбива, засухоустойчива, к почвам нетребовательна, но обильно цветет на плодородных участках. Выдерживает морозы до 23 градусов. На зимний период укутываю ее джутовыми мешками и обматываю полиэтиленовой пленкой, которую связываю шпагатом.

Альбиция не только излучает красоту, но и обладает лекарственными свойствами. Настой коры и ветвей применяют при расстройствах пищеварения, гастралгии, бессоннице, геморрое, травмах мягких тканей и как антигельминтное средство. Наружно - при карбункулах. Экстракт листьев эффективен против вируса гриппа. Настой из сухих цветков - суррогат чая, ароматизатор. Кора альбиции, согласно китайской медицине, успокаивает, двигает кровь, является обезболивающим средством.

АНАТОЛИЙ КАРНАУХ.
с. Арзгир.

ФОТОФАКТ

КРЫСЫ ПОЛЮБИЛИ РЫНОК

ЗА последние несколько месяцев Центральный рынок Невинномысска преобразился. На месте невзрачных ларьков, в которых торговали одеждой, обувью, игрушками, появились современные крытые павильоны. А вот организация торговли фруктами и овощами оставляет желать лучшего. Продавцы складируют прямо у забора рынка тару из-под проданного товара, пластиковую посуду, гнилые овощи, прочий хлам. Здесь выросла немалых размеров стихийная свалка, источающая тошнотворные запахи. Жильцы близлежащих домов утверждают, что не раз видели на свалке весьма упитанных крыс.

А. МАЩЕНКО.
Фото автора.

КРИМИНАЛ

Изверги

Шокирующие случаи демонстрации «любви» к своим детям произошли в крае.

ОБ одном из них рассказал старший помощник Южного транспортного прокурора по взаимодействию со СМИ А. Савченко. В милицию обратилась женщина, выполнявшая ремонт в одной из квартир по улице Вокзальной Ставрополя, и сообщила, что хозяйка квартиры жестоко обращается с маленьким ребенком. Ставропольская транспортная прокуратура совместно с сотрудниками Ставропольского ЛОВДт и комиссии по делам несовершеннолетних провела проверку сообщения. Выяснилось, что 18-летняя мать мальчика, Ирина Л., привязывает своего крохотного сынишку (малышу всего год и четыре месяца от роду) на целый день за ногу к кровати, чтобы он ей не мешал. Ребенок содержится в антисанитарных условиях, часто голодает. Игрушек и средств гигиены у малыша нет. В результате мальчик был помещен в детскую горбольницу, а в отношении его матери возбуждено уголовное дело за жестокое обращение с ребенком. Однако поступок юной мамы из Ставрополя меркнет перед тем, как обошлась со своим чадом жительница хутора Петровского Кочубеевского района. Как сообщила старший помощник руководителя СУ СКП РФ по краю Е. Данилова, 31-летняя хуторянка подозревается в том, что, находясь в состоянии алкогольного опьянения и не желая терпеть плач своего 11-месячного сынишки, который никак не мог заснуть, просто... убила малыша. Она нанесла ему несколько ударов ножом и топором. Загубленная человеческая жизнь, кстати, не первая на совести детоубийцы. В 1997 году женщина уже была осуждена за убийство, кражу и уничтожение чужого имущества и приговорена к 15 годам лишения свободы. Однако в 2007 году она вышла на свободу условно-досрочно. Сейчас подозреваемая задержана и заключена под стражу. Возбуждено уголовное дело.

ЮЛИЯ ФИЛЬ.

СУД ДА ДЕЛО

ДЕЛО «МАРУШИ» НАПРАВЛЕНО В СУД

В ГСУ при ГУВД по СК окончено расследование и направлено в суд уголовное дело в отношении одной из руководительниц ООО «Маруша+», Г. Соловьевой. Напомним, гендиректор предприятия Т. Беке и экономист Г. Соловьева под угрозой увольнения принуждали подчиненных получать в банках на свое имя кредиты, а деньги направлять на «развитие предприятия». Кроме того, руководители ООО изготавливали для заемщиков справки, в которых указывали зарплату, в десятки раз превышающую реальную. Исполнять обязательства перед кредитными учреждениями Соловьева и Беке обещали самостоятельно, однако этого не делали — деньги, как полагает следствие, они похищали. Общая сумма ущерба составила более 256 млн рублей, из которых удалось возместить около 16 млн Г. Соловьевой предъявлено обвинение по 135 эпизодам преступной деятельности. Вынесение приговора женщина будет ожидать в следственном изоляторе, вторая обвиняемая, Т. Беке, пока находится в федеральном розыске, сообщает пресс-служба ГСУ при милицейском главке.

У. УЛЬЯШИНА.

СКАНВОРД

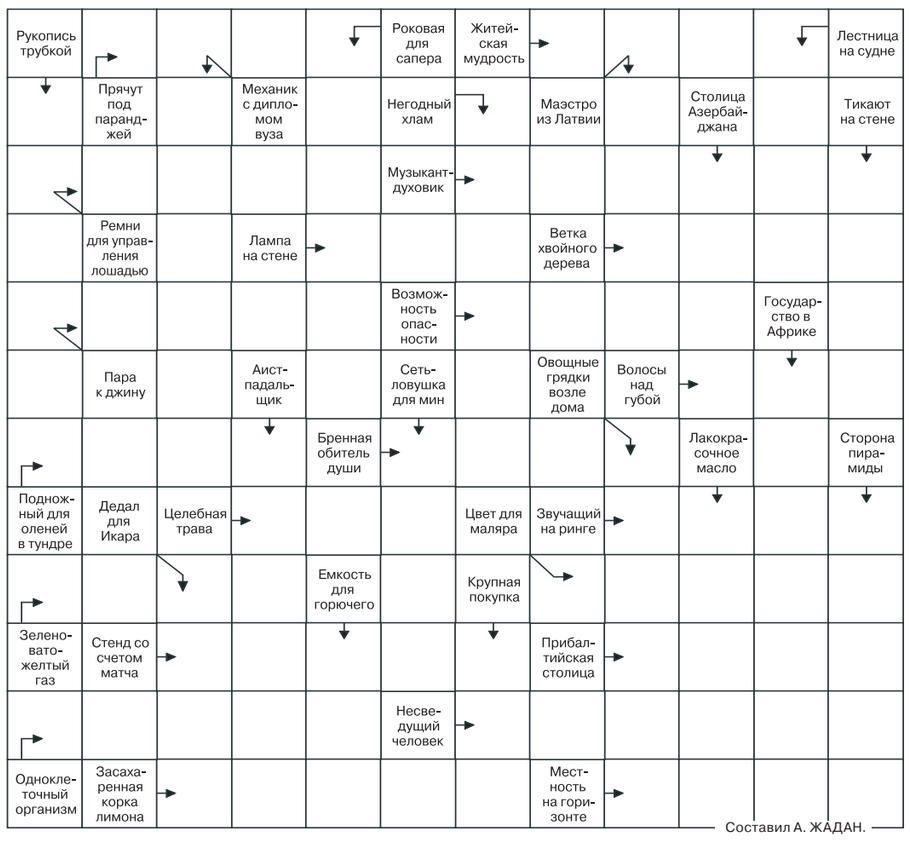

Составил А. ЖАДАН.

КЛУБ О'К

Жена ласкается к мужу:
– Скажи, дорогой, у меня красивые волосы?
– Красивые.
– А глаза красивые?
– Красивые.
– А носик?
– И носик крас...
Тут муж спохватывается и спрашивает с подозрением:
– Погоди, а ты что, в зеркале не отражаешься?

– Поздравляю, сразу видно, что вы женились: прекрасно отглажена рубашка!
– О, да! Это первое, чему меня жена научила!

– Дорогой, у меня растет животик, кажется, я беременна...
– Я даже знаю, кто отец...
– Кто?!
– Хлебобулочный комбинат!

– У него неплохой испанский, только произношение какое-то натужное...
– Так у него учебник в туалете три года лежал!

- Скажи мне, кто ты, и я скажу, кто твой друг!
- Я миллионер!
- Я твой друг!

Мама с дочкой заходят в магазин. Мама:
- Что тебе купить?
Дочка:
- Пока не знаю, но две штуки...

Нелегко быть справедливым чиновником. Много времени приходится уделять расчетам - кто даст больше?

ОТВЕТЫ НА КРОССВОРД, ОПУБЛИКОВАННЫЙ 27 АВГУСТА.

ПО ГОРИЗОНТАЛИ: **2. Ответ. 5. Терек. 9. Утюг. 10. Обоз. 11. Разгром. 12. Оказия. 13. Буерак. 15. Графика. 19. Тиски. 22. Самба. 24. Рембрандт. 25. Намек. 26. Взнос. 27. Урна. 28. Утро. 29. Пакет. 31. Рукав. 33. Сверстник. 34. Каток. 36. Абрис. 38. Такелаж. 42. Нагота. 44. Истома. 46. Бутафор. 47. Звук. 48. Июль. 49. Атолл. 50. Тюфяк.**

ПО ВЕРТИКАЛИ: **1. Стек. 2. Огузок. 3. Варяг. 4. Тезка. 5. Торги. 6. Румба. 7. Комета. 8. Кора. 12. Октан. 14. Класс. 16. Румянцева. 17. Фара. 18. Константа. 20. Самокат. 21. Иркутск. 22. Створка. 23. Маникюр. 29. Пекин. 30. Эссе. 32. Весна. 35. Оборка. 37. Батник. 38. Табло. 39. Котел. 40. Лафет. 41. Жираф. 43. Айва. 45. Мель.**

РЕКЛАМА • ОБЪЯВЛЕНИЯ

К сведению потребителей ОАО «Ставропольэнергосбыт»!

Объем электроэнергии, покупаемой на оптовом рынке, в том числе в нерегулируемом секторе по договорам купли-продажи и регулируемом секторе по двусторонним договорам купли-продажи электрической энергии, составил:

июнь 2010 г.

Покупка по регулируемым двухсторонним договорам купли-продажи с поставщиками на э/э и мощность (РДД) от 31.12.2009 г. - **155 388 000 кВт.ч.**

Рынок на сутки вперед (РСВ), покупка по договору купли-продажи э/э по результатам конкурентного отбора ценовых заявок на сутки вперед № 0159-RSV-E-KP-06 от 06.09.2006 г. - **155 957 860 кВт.ч.**

Балансирующий рынок (БР), покупка по договору купли-продажи э/э по результатам конкурентного отбора заявок для балансирования системы № 0159-BMA-E-KP-06 от 06.09.2006 г. - **13 319 158 кВт.ч.**

июль 2010 г.

Покупка по регулируемым двухсторонним договорам купли-продажи с поставщиками на э/э и мощность (РДД) от 31.12.2009 г. - **119 240 240 кВт.ч.**

Рынок на сутки вперед (РСВ), покупка по договору купли-продажи э/э по результатам конкурентного отбора ценовых заявок на сутки вперед № 0159-RSV-E-KP-06 от 06.09.2006 г. - **209 524 087 кВт.ч.**

Балансирующий рынок (БР), покупка по договору купли-продажи э/э по результатам конкурентного отбора заявок для балансирования системы № 0159-BMA-E-KP-06 от 06.09.2006 г. - **9 901 213 кВт.ч.**

ООО Управляющая компания «Грэйн Холдинг» производит закупку продовольственного зерна для собственной переработки на предприятиях холдинга:

ОАО «Изобильныйхлебопродукт»
Коммерческий отдел, тел.:
(86545) 2-00-97, 8-962-446-43-95, 8-962-446-44-21

ОАО «Рязаньзернопродукт»
Отдел закупок, тел.:
(4912) 93-91-23, 76-00-51, 97-57-16, 8-903-835-00-03

ОАО «Барс-Агро» (филиал в г. Ставрополе)
Директор филиала, тел.
8-962-446-43-98.

ПРОГНОЗ ПОГОДЫ **28 - 30 августа**

Информация с сайта РАСПИСАНИЕ ПОГОДЫ (www.rp5.ru)

Территория	Дата	Атмосферные явления	Ветер, м/с	t воздуха, °С ночью	t воздуха, °С днем
Западная зона Ставрополь, Невинномысск, Новоалександровск, Красногвардейское, Донское, Грачевка	28.08	переменная облачность	Ю 1-2	15...20	24...31
	29.08	ясно	ЮВ 3-4	19...23	27...34
	30.08	переменная облачность	СЗ 2-4	22...25	26...32
Р-н КМВ Минводы, Пятигорск, Кисловодск, Георгиевск, Новопавловск	28.08	переменная облачность, дождь	ЮВ 2-4	17...22	24...32
	29.08	ясно	ЮВ 2-4	17...23	26...34
	30.08	ясно	СЗ 1-2	19...25	27...36
Центральная и Северная зоны Светлоград, Александровское, Новоселицкое, Благодарный, Ипатово, Дивное	28.08	переменная облачность	ЮВ 2-3	19...22	26...33
	29.08	переменная облачность	ЮВ 3-5	22...26	30...36
	30.08	переменная облачность	СЗ 2-4	25...27	29...37
Восточная зона Буденновск, Арзгир, Левокумское, Зеленокумск, Степное, Рощино	28.08	переменная облачность	ЮВ 1-3	18...24	26...33
	29.08	переменная облачность	ЮВ 3-5	20...26	28...36
	30.08	переменная облачность	ЮВ 1-2	24...26	30...38

ясно, переменная облачность, облачно, дождь, снег, гроза

ГОРОСКОП

С 30 АВГУСТА ПО 5 СЕНТЯБРЯ

♑ **КОЗЕРОГУ** надо чаще прислушиваться к мнению старших по возрасту. Не стоит трактовать их попытки помочь вам добрым советом как назойливое менторство. Возможно, они лучше чувствуют вашу неопытность в тех или иных вопросах и стремятся оградить вас от неожиданных ударов судьбы.

♒ **ВОДОЛЕЙ** может решить, что все их заветные мечты вот-вот сбудутся. Солидные дивиденды в будущем вполне могут обернуться немалыми потерями, причем в самый неожиданный для вас момент.

♓ **РЫБАМ** надо проводить как можно больше времени в кругу семьи. Общение с близкими гарантированно обогатит вас духовно и принесет умиротворение и покой в вашу душу. Да и родным такой шаг с вашей стороны будет чрезвычайно приятен.

♈ **ОВЕН,** испытайте себя в роли путешественника. При этом совсем не важно, ограничитесь ли вы посещением незнакомого уголка родного города или замахнетесь на поездку по экзотической стране - всюду можно увидеть много интересного и встретиться с новыми людьми.

♉ **ТЕЛЬЦУ** стоит повнимательнее присмотреться к новым знакомым. Не исключено, что кто-то из них просто умело подстроился под ситуацию, чтобы использовать вас в корыстных целях. Будьте бдительны, но не переусердствуйте в попытках расставить все точки над i, ибо легко можете оттолкнуть от себя того, кто в будущем мог бы стать вам действительно верным другом.

♊ **БЛИЗНЕЦОВ** звезды предостерегают от разного рода финансовых авантюр, пусть и многообещающих, по крайней мере, на первый взгляд. Не пытайтесь приумножить свои богатства, надеясь только лишь на себя и слепую фортуну.

♋ **РАКУ** следует как можно лучше зарекомендовать себя на работе. Не исключено, что ваше руководство как раз озабочено поисками подчиненного, который был бы достоин солидного поощрения. Но помните: демонстрируя излишнее служебное рвение, вы легко можете спровоцировать зависть и кривотолки со стороны коллег-недоброжелателей.

♌ **ЛЬВУ** не помешает чаще, что называется, «прикасаться к прекрасному». Но не ограничивайтесь походами в театры и музеи, тем более «для галочки». Равноценными им с точки зрения духовного обогащения могут стать встречи со старыми друзьями или просто задушевная беседа с вашей второй половиной.

♍ **ДЕВА** успешно преодолеет все малые и большие препятствия, встретившиеся на их пути к успеху. Нынешние победы - далеко не последние, но при том условии, что вы всегда будете помнить: на жизненном пути они, к сожалению, часто чередуются с неудачами.

♎ **ВЕСАМ** стоит разнообразить круг своего общения. Не исключено, что новые знакомства будут полезны не только в бытовом, но и в профессиональном плане - разумеется, если род ваших занятий это предполагает. В любом случае, постарайтесь извлечь из этого максимум полезного.

♏ **СКОРПИОНУ** предстоит побиться над, на первый взгляд, неразрешимой проблемой. Не отчаивайтесь, если верное решение придет в вам далеко не сразу. Еще раз проанализируйте все «за» и «против» - и звезды, оценив ваше терпение и выдержку, сами укажут, где выход.

♐ **СТРЕЛЕЦ** могжет ощутить непонятную неприязнь со стороны окружающих, в особенности близких и коллег по работе. Постарайтесь разобраться в истинных причинах такого отношения, но не делайте скоропалительных выводов. Спешка в таком деликатном вопросе способна лишь ухудшить ваше положение.

СТАВРОПОЛЬСКАЯ ПРАВДА

ЗОЛОТОЙ ФОНД ПРЕССЫ XXI ВЕКА

УЧРЕДИТЕЛИ:
Государственная Дума Ставропольского края
Правительство Ставропольского края
НОУ «Редакция газеты «Ставропольская правда»

Главный редактор М.Л. ЦЫБУЛЬКО

РЕДСОВЕТ:
А.И. Артюх **(зам. гл. редактора)**, В.В. Балдицын **(зам. председателя ПСК)**, А.В. Володченко **(первый зам. гл. редактора),** Г.М. Герасименко, И.Ю. Дроздов **(зам. председателя ГДСК)**, А.А. Катаев **(зам. гл. редактора - ответсекретарь)**, Л.Н. Ковалевская, В.А. Лезвина, Ю.И. Юткина.

ТЕЛЕФОНЫ
Приемная - 94-05-09.
ОТДЕЛЫ:
безопасности - 94-06-59;
информации - 94-16-65;
корсеть - 94-06-69;
культуры и образования - 94-06-49, 94-16-68;
социальных проблем - 94-06-39;
политики - 26-24-92;
рекламно-издательский - 94-06-79;
спорта - 94-06-69;
фотоиллюстраций - 94-13-34;
экономики - 94-12-67, 94-06-59.
Бухгалтерия - 94-05-95.
Краевое отделение СЖР (В.А. Лезвина) - 94-16-09.
Секретариат - 94-05-49.
Факс - 94-17-08, 94-04-17.
РЕКЛАМА - **945-945.**

СОБСТВЕННЫЕ КОРРЕСПОНДЕНТЫ:
Н. Бабенко – Апанасенковский, Ипатовский, Туркменский, Петровский районы **(тел. 8-86555-4-58-75)**;
Н. Близнюк - Кавминводы **(тел. 8-928-366-18-14)**;
Т. Варданян – Левокумский, Буденновский, Нефтекумский районы **(тел. 8-86543-3-10-64)**;
А. Лазарев – Шпаковский, Изобильненский районы **(тел. 8-86553-4-83-17)**;
А. Мащенко – Андроповский, Кочубеевский районы, г. Невинномысск **(тел. 8-86554-7-30-41)**.

НАШ АДРЕС:
355035, г. Ставрополь, ул. Спартака,8
E-MAIL:
gazeta@stapravda.ru

ЧИТАЙТЕ НАС:
в Интернете - **http://www.stapravda.ru/;**
с мобильного телефона - **http://pda.stapravda.ru/**

ПРЕДСТАВИТЕЛЬСТВО РЕДАКЦИИ В МОСКВЕ:
АРС ПРЕСС
Альянс руководителей региональных СМИ России (АРС-ПРЕСС), 127137, Москва, а/я 102 - **для писем,** тел./факсы: **(499) 257-40-44, 257-43-45,** e-mail: **sbdjorn@mtu-net.ru, www.arspress.ru**

Материалы под рубрикой «Успешное дело» или снабженные знаками (PR) и (п) публикуются на правах рекламы.

Газета зарегистрирована Управлением по ЮФО Федеральной службы по надзору за соблюдением законодательства в сфере массовых коммуникаций и охране культурного наследия. Регистрационное свидетельство ПИ № ФС 10-5974. Ответственность за содержание и достоверность сведений в газетных материалах и рекламных объявлениях несут авторы. Их точка зрения не всегда может совпадать с позицией редакции.

Рукописи и снимки не рецензируются и не возвращаются. Перепечатка публикаций и их фрагментов возможна с разрешения редакции, ссылка на «Ставропольскую правду» обязательна.

Во всех случаях полиграфического брака обращаться в ОАО «ИПФ «Ставрополье», ул. Спартака, 8, тел. 26-03-40.

ОАО «Издательско-полиграфическая фирма «Ставрополье».

Тираж 15.351
Тираж сертифицирован Национальной тиражной службой
Индекс 53982 *Заказ № 868*
Подписано в печать в 19.45