СТАВРОПОЛЬСКАЯ ПРАВДА

www.stapravda.ru

ОБЩЕСТВЕННО-ПОЛИТИЧЕСКАЯ ГАЗЕТА СТАВРОПОЛЬСКОГО КРАЯ

Цена 7 рублей

Издается с 31 июля 1917 г. В 1967 г. награждена орденом Трудового Красного Знамени

Среда, 5 мая 2010 года

№ 88-89 (24988-24989)

ЗЕРКАЛО ДНЯ

ТРИ МИЛЛИОНА - ГОСПИТАЛЮ

Д. Медведев подписал распоряжение о выделении из резервного фонда президента РФ средств на приобретение медицинской техники и изделий медицинского назначения для госпиталей ветеранов войн и военно-медицинских учреждений. В частности, расположенный в поселке Горячеводском Ставропольский краевой госпиталь для ветеранов получит более трех миллионов рублей.

А.ФРОЛОВ.

В МЕЖДУНАРОДНОМ МАСШТАБЕ

В Страсбурге состоялась трехсторонняя встреча между представителями Совета Федерации РФ, совета Европы и ПАСЕ. Генеральный секретарь Совета Европы Т. Яглантд, председатель ПАСЕ М. Чувашуглу и глава комиссии по образованию и науке ПАСЕ лорд А. Макентош обсудили с советником председателя Совета Федерации А. Коробейниковым, являющимся нашим земляком, вопросы предстоящего международного симпозиума «Образование в Европе для гармоничного развития учащихся». Это мероприятие мирового масштаба пройдет в Москве в октябре. Кроме того, А. Коробейников, как один из руководителей международного общественного движения «Добрые люди мира», известил секретаря Совета Европы о его номинировании на премию этой организации.

Н. ТАРНОВСКАЯ.

ПО МЕСТАМ БОЕВ

В Ставрополе стартовала краевая военно-патриотическая акция «Вахта Памяти», в связи с чем у мемориала «Огонь вечной славы» состоялся торжественный митинг. Более тысячи студентов Ставрополья и соседних республик начнут памятный маршрут в горах Архыза и пройдут по местам боевых действий через перевалы Ажу-Мга, Карабет, Грозовой, Зборовского и Берю-ауш. Ребята посетят Марухское ущелье, где шли ожесточенные бои воинов Красной армии с немецкими горно-стрелковыми соединениями. А 9 Мая участники «Вахты Памяти» вместе с пограничниками проведут торжественный митинг у мемориала «Защитникам перевалов Западного Кавказа» на поляне Тауллу.

Е. КОСТЕНКО.

АМНИСТИРОВАНЫ К 9 МАЯ

На Ставрополье к 65-летию Великой Победы, согласно постановлению Госдумы РФ, под амнистию попали трое осужденных. Один из них - 79-летний Н. - отбывал наказание в ИК-3 Георгиевского района за умышленное убийство. Как сообщает пресс-служба УФСИН по СК, также были амнистированы две труженицы тыла, отбывавшие наказания, не связанные с лишением свободы.

И. ИЛЬИНОВ.

В ЛЕСАХ ВЫРОСЛИ ТОННЫ МУСОРА

В министерстве природных ресурсов и охраны окружающей среды СК подведены промежуточные итоги весенних мероприятий по санитарной очистке лесов. Сотрудниками лесничеств и лесхозов убрано 434 гектара лесов и лесополос, а также собрано 42 тонны бытового мусора. В санитарных мероприятиях приняли участие около девятисот человек, из них 197 - «зеленые добровольцы».

Н. ГРИЩЕНКО.

ВОЕННАЯ МИНИАТЮРА

В Ставропольском государственном музее-заповеднике имени Г. Прозрителева и Г. Праве работает выставка военной миниатюры «Во славу Российской армии». Автор коллекции «Всемирная история военного костюма в пластике малых форм» – научный сотрудник Пятигорского краеведческого музея Виктор Ярошевский. Изготовленные его руками миниатюры поражают художественной и научной точностью исполнения. Здесь есть и узнаваемые исторические деятели, герои разных эпох. Несколько сотен фигур, имеющих мировой стандарт – 13 сантиметров, выполнены из скульптурного пластилина и представляют воинов разных эпох и армий. Экспозицию удачно дополняет коллекция кавказского и русского оружия XIX – XX вв. и рисунки музейного художника Л. Бюлля, запечатлевшего военнослужащих русской регулярной армии и казаков Северного Кавказа конца XVIII-XIX веков.

Н. БЫКОВА.

«БРОНЗА» В КАНАДЕ

В Монреале (Канада) завершился третий этап розыгрыша Гран-при по синхронным прыжкам в воду с трехметрового трамплина. «Золото» досталось хозяевам (А. Деспати и Р. Росс), вторыми стали китайские спортсмены (Цин Ши Ли и Цзин Лон Ю). Россияне Евгений Кузнецов и Илья Захаров заняли третье место. Тренируется Е. Кузнецов у ставропольского специалиста Валентины Решетняк, которая уже привела его к победам в чемпионате страны и выигрышу Кубка России.

В. МОСТОВОЙ.

СРОК ЗА ВЗЯТКУ

К четырем годам лишения свободы условно приговорил Арзгирский райсуд местного жителя, пытавшегося дать взятку сотруднику милиции. Как сообщили в пресс-службе прокуратуры края, мужчина проживал без регистрации по месту жительства. А когда участковый выяснил этот факт, «нелегал» во избежание административной ответственности хотел решить вопрос «мирным путем», дав милиционеру 500 рублей. Однако страж порядка марать руки не стал.

Ю. ФИЛЬ.

ВЫСОКАЯ АКЦИЯ

Вчера в Пятигорске стартовала патриотическая акция «Знамя Победы – Эльбрус 2010». Авто-мотоэкспедиция пройдет маршрутом Пятигорск - Нальчик - Эльбрус. Юноши и девушки из различных регионов СКФО под руководством известного путешественника А. Бегака намерены подняться на вездеходе до Приюта одиннадцати, расположенного на юго-восточном склоне самой высокой горы в Европе. Там, на высоте 4130 метров над уровнем моря, они водрузят символическое знамя Победы. Цель экспедиции - отдать дань уважения воинам, павшим при обороне Кавказа в годы Великой Отечественной войны.

Н. ГРИЩЕНКО.

КАК МАТЕРИНСКАЯ СЛЕЗА

В Буденновске состоялось открытие мемориального камня в память о жителях города, расстрелянных фашистами в 1942 году. На камне, который был освящен настоятелем храма Воскресение Словущего иереем Михаилом, написано: «Да будет светлой наша память, как материнская слеза. Забывчивым напомнит камень о том, что забывать нельзя». В церемонии открытия участвовали ветераны Великой Отечественной войны, представители городских властей, жители Буденновска.

Т. ВАРДАНЯН.

ВЕТЕРАНСКИЙ ДОМ

В Пятигорске обеспечены новым жильем все ветераны, вставшие в очередь на улучшение жилищных условий до марта 2005 года. Изначально квартиры фронтовикам должны были приобретаться за счет средств федерального бюджета. Однако в курортном Пятигорске стоимость квадратного метра оказалась гораздо выше выделяемых на эти цели финансов. На выручку пришел краевой бюджет. Плюс шесть с половиной миллионов из городской казны - и каждый ветеран смог выбрать себе квартиру: причем не только желаемый район и удобный этаж, но и подходящий вид из окна.

- В Пятигорске проживают еще 84 ветерана, которые не стояли в очереди на жилье до 2005 года, но сейчас признаны нуждающимися в улучшении жилищных условий. Специально для них на улице Ермолова мы решили построить новый дом. Это дешевле и удобнее, чем покупать квартиры на вторичном рынке, - говорит заместитель руководителя администрации Пятигорска Маргарита Вахова. - Квартиры будут выполнены по специальному проекту, который мы согласовывали с ветеранами.

Строительство дома уже стартовало. Предполагается, что уже в конце этого года восемьдесят пятигорских ветеранов будут отмечать новоселье.

Н. ИВАНЧЕНКО.

ПОСЛАНИЕ В БУДУЩЕЕ

В Новоселицком районном историко-краеведческом музее состоялась торжественная церемония закладки «капсулы времени» с наказом будущим поколениям бережно хранить память о подвиге нашего народа, победившего фашизм. Право заложить капсулу было предоставлено ветерану Великой Отечественной войны Михаилу Семеновичу Мамонтову и первокласснице средней школы № 1 села Новоселицкого Наташе Грищенко. Глава администрации Новоселицкого муниципального района А. Нагаев пожелал ветеранам здоровья и долголетия, а затем в Доме культуры прошло заключительное мероприятие эстафеты «Салют Победы». Вымпел эстафеты, обошедший все села района, передан на хранение в историко-краеведческий музей.

Т. ГОЛОВИНА.

НАКАНУНЕ

Путь памяти

Вчера жители и гости Ставрополья стали свидетелями проезда по улицам краевого центра и междугородным автодорогам необычного автокортежа.

ПОД звуки песни «День Победы» в сопровождении милицейских «мигалок» под развевающимися полотнищами лихо двигались ретроавтомобили: «Москвич» выпуска пятидесятых годов прошлого века, классические советские УАЗы и легендарный «Виллис» времен Второй мировой войны.

Все эти авто из прошлого - участники организованного Управлением ГИБДД ГУВД по Ставропольскому краю агитационного автопробега «Дорогами Победы!», маршрут которого пролег из Ставрополя в Михайловск, оттуда - в село Донское и обратно, в краевой центр.

- В этом автопробеге участвуют не только владельцы раритетных авто, - рассказал заместитель начальника УГИБДД ГУВД по СК Владимир Гербер, - но и сотрудники и ветераны службы ГАИ-ГИБДД, кадеты школы имени генерала Ермолова, представители Всероссийского общества автомобилистов, сотрудники Службы спасения. Программа у нас насыщенная - посетим памятники и обелиски в честь павших в борьбе с фашизмом, возложим цветы. Ну и, конечно, отведаем солдатской каши из военно-полевой кухни воинской части в Михайловске.

Везде колонна собирала толпы любопытных. Наибольший интерес вызывал, конечно, «Виллис», американский легковой вездеход - свидетель и участник многих битв с фашистскими захватчиками.

- Этот автомобиль 1943 года выпуска я купил лет восемь назад у наследников ветерана Великой Отечественной войны, - рассказывает владелец авто Михаил Меркулов. - Бывший его хозяин, боевой офицер, когда увольнялся в запас, выкупил своего «железного друга» и ездил на нем до кончины. Потом на «Виллисе» ездил его сын, а потом уже купил я. Подлатал, подкрасил, и теперь он как новенький.

Михаил Меркулов, по профессии инженер-автомеханик, человек, влюбленный в автомобили. Кроме «Виллиса» в его ретроавтопарке имеется и другая «боевая машина» - не менее легендарный ГАЗ, советский военный полноприводный легковой автомобиль.

Кстати, и водители, и пассажиры ретроавтомобилей были одеты в военную форму времен Великой Отечественной: гимнастерки, пилотки, плащ-накидки - все эти вещи собирали участники неформального клуба, увлеченные историей. В руках, как и полагается солдатам Красной армии, ППШ и, конечно, голосистая подруга - гармонь, оглашающая окрестности «Катюшей» и «Синим платочком».

ЮЛИЯ ФИЛЬ.
Фото АЛЕКСАНДРА ЦВИГУНА.

Всё для ветеранов

Вчера сразу два зампреда краевого правительства - Г. Зайцев и С. Кобылкин - рассказали журналистам в ходе брифинга о работе, проделанной властями по подготовке к Дню Победы, о помощи ветеранам.

ПОДГОТОВКА к юбилейной дате началась задолго до нее, был разработан план конкретных мероприятий, и практически все из них к настоящему времени выполнены. Так, полностью закрыт вопрос по обеспечению жильем ветеранов-первоочередников, нуждающихся в этом. С 2008 года новоселье справили более 540 воинов Победы, вставших на учет до 1 марта 2005 года. Кроме того, решен квартирный вопрос и для почти 150 ветеранов, заявивших о необходимости улучшения жилищных условий после 1 марта года нынешнего. Это стало возможным в том числе благодаря пониманию, с которым отнеслись к проблеме застройщики Ставрополья. Некоторые из них пошли навстречу властям и предоставили жилье большей квадратуры, чем предполагают нормы. Выполняя президентское поручение, не «по плану» пришлось поднатужиться и бюджетам - краевому и муниципальным. Как уже не раз писала «СП», из-за расхождений в утвержденной федеральным центром стоимости «квадрата» жилья в Ставропольском крае и реальной ценой того же метра на рынке потребовалось изыскать дополнительные средства на обеспечение ветеранов жильем.

Работа в этом направлении будет продолжена и дальше: списки на получение квартир остаются открытыми. Согласно последним данным, нуждающимися в улучшении условий проживания признаны 928 ветеранов. Всего же на Ставрополье сегодня живут 10 тысяч участников и инвалидов и 16 тысяч вдов ветеранов и инвалидов Великой Отечественной. Тем же, кто не претендовал на получение отдельных квартир, оказывается помощь иного рода: ремонтируется жилье, выплачиваются компенсации по оплате услуг ЖКХ и т. д. На сто процентов телефонизировано ветеранское жилье, причем там, где проведение стационарного телефона невозможно по объективным причинам, участники Великой Отечественной обеспечивались мобильными средствами связи. Что касается сферы здравоохранения, проведена полная диспансеризация всего ветеранского корпуса края, по ее итогам нуждающиеся направлены на лечение. Отремонтирован и модернизирован краевой госпиталь для ветеранов. Особое внимание уделяется ремонту и реставрации памятников воинской славы, которых на территории Ставрополья насчитывается 1270.

Ветераны и сопровождающие их лица получили возможность бесплатно побывать практически в любой точке страны. Таких «путешественников» набралось около 600 человек. А трое воинов победы (согласно квоте) отправятся в Москву на парад.

Как ожидается, в День Победы в крае пройдет более полутысячи праздничных мероприятий. В Ставрополе программа начнется с открытия сквера, посвященного юбилейной дате, который расположится на пересечении улиц Доваторцев и Серова. А завершится действо салютом. И все же, не раз звучало на брифинге, главное в этой дате не официальные мероприятия, а то, что в предпраздничные дни, недели и месяцы как-то сплотилась значительная часть российского общества: школьники, студенты, чиновники, врачи, представители бизнеса как никогда внимательно отнеслись к проблемам победителей. Тем более заметны и обидны факты спекуляции на теме Великой Победы. В частности, коллеги-журналисты сообщили о том, что в некоторых населенных пунктах Ставрополья георгиевские ленточки можно получить только за деньги.

НАТАЛИЯ КОЛЕСНИКОВА.

Победная фреска

Вчера в Ставрополе рядом с краевым Домом ветеранов (на ул. Пирогова) состоялось торжественное открытие фрески, посвященной 65-й годовщине Победы

НА создание самой большой в Ставрополе граффити-композиции, общая площадь которой около 40 квадратных метров, ушло около трех дней и 60 баллончиков с краской. Автор эскиза и главный художник - лидер команды ставропольских райтеров (так называют тех, кто увлекается искусством граффити. - **Н.Г.**) Игорь Юрин рассказал, что вопрос об участии в акции, организаторами которой выступили штаб проекта «Наша Победа» и Ставропольское православное молодежное движение «Соборяне», для них не стоял - у каждого родственники воевали.

- Мы, внуки, должны помнить о подвиге дедов, иначе наше будущее под большим вопросом. А граффити - это наш скромный подарок всем, кто добыл Победу в адском огне сражений, - подчеркнул руководитель регионального развития движения «Соборяне» Игорь Кочубеев.

НИКОЛАЙ ГРИЩЕНКО.
Фото ЭДУАРДА КОРНИЕНКО.

МНЕНИЯ

И уважать себя заставит

Как уже сообщала «СП», в июле заканчивается срок полномочий у нынешнего Уполномоченного по правам человека в Ставропольском крае Алексея Селюкова. Губернатор Валерий Гаевский и депутаты ГДСК обратились к землякам с предложением назвать кандидатуры нового омбудсмена.

ЖУРНАЛИСТЫ «Ставрополки» поинтересовались у жителей края, какими качествами должен обладать тот, кому будет доверено право защищать их интересы. Большинство опрошенных высказали мнение, что главное для омбудсмена - не только разбираться в законах, но и обладать такими качествами, как непредвзятость и беспристрастность.

Александр Надежин, юрист:

- Омбудсмен ни в коем случае не должен быть политически ангажированной фигурой и иметь «партийные предпочтения». Иначе вместо защиты прав человека мы получим «борца с политическими оппонентами». Кроме того, уполномоченный должен, фигурально выражаясь, нести юридическую грамотность в массы - помогать людям избавляться от правового нигилизма.

Надежда Колесникова, пенсионер, ветеран труда:

- Он должен обладать качествами настоящего коммуниста, такого, как были в прошлые времена: быть честным, образованным, неравнодушным к людям, иметь большой жизненный опыт. Ну и, конечно, быть юридически грамотным.

Екатерина Данилова, сотрудник следственного управления Следственного комитета при прокуратуре РФ по краю:

- Совершенно очевидно, что этот человек должен иметь обширные познания, а главное, практический опыт в области защиты прав человека. Желательно, чтобы это была общественно значимая, известная личность. Это как раз тот случай, когда авторитет уже на самых первых этапах должен работать вместе с человеком. А еще очень важно, чтобы эту должность занял абсолютно независимый человек, во всех смыслах этого слова.

Владислав Новиков, частный предприниматель:

- Человек, претендующий на эту должность, должен обладать безупречной репутацией, иметь свою точку зрения и не раболепствовать перед власть предержащими. Он должен уметь заставить уважать себя и свое мнение, находить общий язык со всеми - начиная от губернатора и заканчивая простым рабочим, конструктивно сотрудничать с самыми различными ведомствами. Он не должен быть «самопиарщиком» и рекламировать свои заслуги, его дело - защищать права людей.

Записала ЮЛИЯ ФИЛЬ.

ОФИЦИАЛЬНАЯ ХРОНИКА

«ЧУЖИЕ» ДОШКОЛЯТА

Вчера губернатор В. Гаевский провел еженедельное рабочее совещание руководителей органов исполнительной власти края.

Повестка новой рабочей недели краевого правительства во многом обусловлена чередой праздничных дат: В. Гаевский отметил в целом благополучный для региона итог первомайских выходных и вместе с тем потребовал полной мобилизации ответственных структур для обеспечения безопасности ставропольцев и гостей края во время празднования 65-летия Победы и Дня края.

Обсуждался и ряд текущих вопросов жизни региона. Первый заместитель председателя ПСК – министр финансов В. Шаповалов отметил положительную динамику финансовых поступлений в краевую казну. Так, на 1 мая исполнение доходной части краевого бюджета по налоговым и неналоговым доходам составило 105,5% от запланированного. Зампред правительства края В. Балдицын отчитался о готовности мемориалов воинской славы к празднику Великой Победы. По словам вице-премьера, 1270 памятников находятся в удовлетворительном состоянии. На реставрацию 27 масштабных мемориальных комплексов из краевых средств направлены субсидии в размере 37,8 млн. рублей.

Проблемный вопрос поднял первый заместитель председателя ПСК Ю. Белый. Во время проведенного им личного приема граждан в Изобильненском районе жители пожаловались на политику одного из предприятий «Газпрома» в отношении подведомственных детсадов. Под предлогом сокращения непрофильных расходов плата на содержание в них детей не из семей работников предприятия увеличена в разы - родители получили предупреждения о ее росте с 1 мая до 10 тысяч рублей. В то же время для «своих» дошкольников стоимость остается прежней - 600 рублей. Губернатором был дан ряд поручений для возможного разрешения проблемы.

В. Гаевский поставил перед краевым кабинетом министров ряд задач на перспективу. В том числе – приступить к разработке региональной программы модернизации здравоохранения. Глава края отметил достойный результат выполнения поставленной президентом задачи по обеспечению жильем нуждающихся ветеранов Великой Отечественной войны. По первой очереди, то есть тем, кто встал на учет до марта 2005 года, вопрос закрыт. Губернатор заметил, что такого же результата теперь вполне возможно добиться по обеспечению жильем детей-сирот.

НУЖНА ЭКСТРЕННАЯ РЕАКЦИЯ

Председатель Госдумы края В. Коваленко вчера провел еженедельное рабочее совещание депутатов и руководителей подразделений аппарата краевого парламента.

И. о. руководителя фракции «Единая Россия» С. Рязанцев обратил внимание коллег на ситуацию, возникшую в ряде районов края в связи с передачей на баланс муниципалитетов ведомственных учреждений дошкольного образования. По его словам, в нынешнем году средства на их финансирование в бюджете не предусмотрены, что неизбежно ведет к многократному повышению стоимости оплаты услуг этих учреждений. Депутат М. Кузьмин отметил, что вопрос требует экстренной реакции, и предложил использовать для его решения возможности региональных общественных приемных партии «ЕР». Поддержал коллег спикер В. Коваленко. В ближайшее время состоятся встречи депутатов с представителями исполнительной власти края, в ходе которых парламентарии намерены найти скорейший путь решения этой проблемы. Депутат Л. Кузякова проинформировала коллег о результатах конкурса-конференции «УМНИК-2010», который проводится в крае третий раз при содействии Фонда развития малых форм предприятий в научно-технической сфере РФ. В нем приняли участие учащиеся специальных учебных заведений, студенты, аспиранты вузов. Они представили жюри более ста работ. Победителями конкурса стали 20 молодежных проектов. Их авторы получили гранты - по 200 тысяч рублей - на реализацию инновационных идей.

Ю. ПЛАТОНОВА.
По сообщениям пресс-службы губернатора и ГДСК.

ИТОГИ

И РАСШИРИТЬ ВОЗДУШНЫЕ КОРИДОРЫ

Завершился визит ставропольской делегации во главе с губернатором В. Гаевским в Азербайджан. Его главным итогом стало подписание соглашения о торгово-экономическом, научно-техническом и культурном сотрудничестве между республикой и краем.

В РАМКАХ этого стратегического документа были заключены также договоры и торговые контракты между субъектами экономической деятельности, состоялись встречи и переговоры представителей краевой исполнительной власти и государственных органов Азербайджана по широкому кругу вопросов.

Азербайджан активно развивает деловые связи с регионами России. Обоюдное желание сотрудничать было высказано на встрече главы края с президентом республики И. Алиевым. Поддержку этому взаимодействию высказало Министерство иностранных дел РФ в лице чрезвычайного и полномочного посла России в Азербайджане В. Дорохина, участвовавшего в программе официального визита ставропольской делегации. Кроме того, торговый представитель РФ в Азербайджане Ю. Щедрин выразил готовность всяческого содействия развитию контактов ставропольской и азербайджанской сторон, чему могло бы способствовать появление представителя Ставрополья при торгпредстве РФ в Азербайджане. В. Гаевский не исключает, что такой представитель появится уже в этом году.

Результативной оказалась поездка в республику для большинства представителей деловых кругов Ставрополья: ООО «Октан» (Зеленокумск) договорилось о поставках профильной трубы, электросварных и прямошовных труб на азербайджанский рынок; ОАО «Станкотерм» (Пятигорск) – о поставках электрических котлов, электроводонагревателей промышленного и бытового назначения; ОАО «Арнест» (Невинномысск) провело переговоры с министерством промышленности Азербайджана о поставках сжиженного углеводородного газа; ЗАО «Биоком» (Ставрополь) заинтересовало лекарствами ряд азербайджанских компаний.

С другой стороны, продолжится инвестиционная деятельность компании «Каспиансервис» на территории края. С использованием азербайджанского капитала будут построены многоэтажный дом в Ставрополе и пятиэтажка в Ессентуках. Кроме того, в ходе встреч в минпроме Азербайджана рассматривалась возможность строительства на территории края нефтеперерабатывающего завода также при участии азербайджанского капитала.

Достигнуты предварительные договоренности с республикой о поставках продукции краевых сельхозпроизводителей - семян, зерна, техники регионального сельхозмашиностроения и племенного молодняка крупного рогатого скота. Проработан и вопрос импорта в край ранних овощей из Азербайджана, намечен обмен саженцами столовых и винных сортов винограда.

При этом внимание было уделено вопросам снижения транспортных издержек для наращивания объемов экспорта продукции края в Азербайджан, расширения «воздушных коридоров» для более интенсивного туристического обмена. Представители санаторно-туристской сферы Ставрополья, главы городов-курортов Пятигорска и Кисловодска Л. Травнев и Н. Луценко провели активную программу общения с ассоциацией туризма Азербайджана, представителями власти и бизнеса, отвечающими в республике за этот сегмент экономики. По приглашению Н. Луценко и ассоциации туризма и курортов края уже в мае Ставрополье посетят пять крупных туристических операторов Азербайджанской Республики.

- Наше сотрудничество набирает обороты. Насыщенная программа, которую мы осуществили, позволила нам, ставропольцам, лучше познакомиться с Азербайджаном, приобрести новых друзей, реальных деловых партнеров, соратников в реализации общих планов, которых у нас немало, - прокомментировал В. Гаевский итоги визита. - Все они имеют многообещающие перспективы и надежную основу. И у них одна конечная цель: сделать так, чтобы населению Ставрополья и Азербайджана жилось лучше. Мы можем и должны сотрудничать по широкому кругу вопросов. От этого будет выгода нашим экономикам, польза нашим народам.

Ю. ПЛАТОНОВА.

ТРИБУНА ДЕПУТАТА

Череда правовых новаций

Федеральные законы не дают ответов на все поставленные жизнью вопросы, особенно в сфере земельного права, поэтому депутаты краевой Думы четвертого созыва приняли решение об образовании в структуре ГДСК комитета по земельным отношениям и землеустройству

На вопросы корреспондента «СП» отвечает глава этого комитета Александр БОБРОВ.

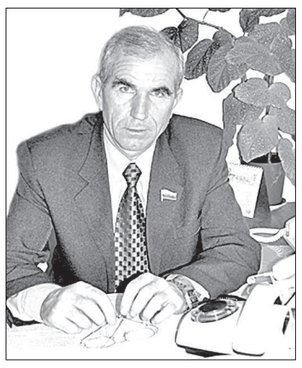

- СТАНОВЛЕНИЕ земельного законодательства в крае практически завершено. Однако жизнь столь динамична, что и принятые уже нормативные акты требуют поправок.

- Вся история регулирования земельных отношений – это череда непростых дискуссий и конфликтов, правовых новаций. Вспоминаются, например, непростые дебаты по вопросу свободной купли–продажи земель сельскохозяйственного назначения, которые в свое время сопровождались многочисленными акциями протеста в разных регионах, в том числе и на Ставрополье. Федеральная Дума поступила тогда точно так же, как недавно в отношении налога на автотранспортные средства, переложив ответственность за принятие решения на региональные парламенты. При принятии Земельного кодекса ГДРФ не стала устанавливать срок начала приватизации земель государственной и муниципальной собственности, предоставив это право субъектам. Вначале депутатами ГДСК был введен мораторий на приватизацию земель фонда перераспределения сроком на 49 лет. Затем право выкупать земли сельхозназначения было предоставлено специализированным хозяйствам. Это сделано, чтобы сохранить в крае племенные животноводческие, птицеводческие, семеноводческие, плодоводческие, виноградарские и овощеводческие хозяйства.

Как только на федеральном уровне было принято решение приостановить оформление в краевую собственность земель фонда перераспределения, депутаты «сняли» мораторий и предоставили право выкупа земли СХП, арендующим эти земли и заключившим соглашения о сотрудничестве по реализации мероприятий краевой целевой программы развития сельского хозяйства. В результате, так скажем, частичного отступления от введенного моратория лучшие хозяйства края - племколхоз «Россия» Новоалександровского района, племзавод «Восток» Степновского района, СПК «Терновское» Труновского района, птицефабрика «Кумская» Георгиевского района и другие - смогли стать собственниками земли. Теперь это позволяет им более уверенно смотреть в будущее: не надо участвовать в тендерах на право аренды земли, которую они обрабатывают из поколения в поколение, можно смело вкладывать средства в плодородие почвы, развитие производственной базы. Сохранение коллективных хозяйств, рабочих мест в сельском хозяйстве и в целом потенциала отрасли, их дальнейшее развитие – это, если хотите, идеология комитета, политика Государственной Думы и правительства Ставропольского края.

- Не тем же ли принципом руководствовались депутаты, когда устанавливали предельные минимальные размеры участков, достаточные для выделения из общего земельного массива, площадью в 300 гектаров?

- Действовавшее ограничение преследовало одну цель - сохранить сложившуюся технологию производства сельскохозяйственных культур с использованием укрупненных севооборотов и высокопроизводительной техники. Затем с изменением федерального законодательства эта норма стала препятствием для постановки земельных участков на кадастровый учет и оформления договоров аренды земельных паев. Тогда депутаты и опустили планку до 30 гектаров. Дебатов и споров было не меньше, чем при установлении моратория. Порой казалось, что компромисса не найдем. Жизнь, однако, подтвердила правильность принятого решения. В крае завершено межевание 95 процентов площади земель сельхозназначения, находящихся в общей долевой собственности, 87% поставлено на кадастровый учет, на 71 % площадей зарегистрированы договоры аренды. Это самый высокий результат по России, поскольку большинство субъектов РФ находятся в начале пройденного нами пути. Кроме того, наши собственники земельных паев защищены законом, и теперь их долю никто не сможет «умыкнуть».

- «Долгоиграющей» стала и проблема использования земельных участков, состоящих из невостребованных земельных долей.

- Таких земель в крае более 200 тысяч гектаров, половина из которых используется СХП без правоустанавливающих документов, то есть незаконно, а руководители соответственно привлекаются к административной ответственности. По закону эти земли могут оформляться в краевую собственность. Но сама процедура настолько сложная и продолжительная, что с этой задачей на Ставрополье не справились бы и в течение ближайших 30 лет. В целях ускорения обращения в собственность массивов из невостребованных долей в краевой закон внесены поправки, которыми предоставлено право оформления земли в собственность органам местного самоуправления поселений и муниципальных районов. Другими словами, появилась возможность сообща «навалиться» на эту проблему и решить ее быстро и эффективно. Такое решение позволит новым собственникам в лице правительства края, муниципального района или поселения передать свои земельные участки в аренду сельскохозяйственным товаропроизводителям. В итоге в доходную часть консолидированного бюджета края должно поступить более 200 млн. рублей, а сельские товаропроизводители будут использовать наделы на законном основании.

- Спасение лесозащитных насаждений также связано с разграничением собственности на землю?

- В ходе проведения земельной реформы лесополосы практически остались бесхозными. Трудно, однако, переоценить их роль в защите посевов от восточных суховеев, водной и ветровой эрозии почв и создании благоприятного микроклимата. Не случайно лесозащитными насаждениями в крае занято 141 тыс. га, что в 1,5 раза больше площади лесов. Совместно с правительством края депутаты долго искали пути решения этого вопроса. В краевом законе предусмотрена норма бесплатной их передачи в собственность расположенных по соседству основных землепользователей земли. Но этот процесс идет не так быстро, как хотелось бы.

- Ставрополье одним из первых приняло закон и установило цены на работы по межеванию садовых, огородных, дачных, приусадебных и участков под гаражами. А что на практике?

- Всем известно, что межеванием занимаются коммерческие структуры, которые искусственно накручивают цены, получая с этого сверхприбыли. Многие землевладельцы сознательно не идут на приватизацию своей земли, поскольку стоимость землеустроительных работ в некоторых сельских поселениях подчас приближается к цене самого участка. Не лучше обстоят дела и в городах. Человек, вынужденный считать каждую копейку, вряд ли в таких условиях станет заниматься регистрацией прав на недвижимое имущество. Будет продолжать пользоваться землей, как раньше, стараясь не думать о завтрашнем дне. А вот установление предельных цен на межевые работы в нашем крае дало, как мы и ожидали, позитивные результаты. На государственный кадастровый учет поставлено 126 тыс. садово-огородных земельных участков и зарегистрировано более 103 тыс. прав собственности на земельные участки. Это половина общей численности дачников и садоводов края.

Длительное время, но очень скрупулезно и взвешенно депутаты комитета изучали возможность расширения списка льготной категории жителей края для бесплатного предоставления земельных участков под индивидуальное жилищное строительство и личное подсобное хозяйство. Найдено, на мой взгляд, оптимальное решение. В целях дальнейшего развития личных подсобных хозяйств определены и условия предоставления гражданам участков из земель сельскохозяйственного назначения для сенокошения и выпаса скота.

- Какие вопросы еще ждут своего решения?

- Во-первых, очень медленно идет разграничение собственности на землю в муниципальных образованиях. Во-вторых, нет единства в распоряжении неразграниченными землями. Дело в том, что часть муниципальных районов осуществляют распоряжение такими землями самостоятельно, а некоторые передали свои полномочия органам местного самоуправления поселений, хотя это противоречит закону. Следовательно, принятые решения могут быть отменены в судебном порядке. В-третьих, до сегодняшнего дня многие муниципалитеты не имеют правил землепользования и застройки своих поселений. Стихийные выступления жителей против застройки детских площадок, вырубки лесных насаждений и строительства многоэтажных жилых домов и других объектов за счет уплотнения придомовых территорий приобретают массовый характер. В краевую Думу поступают многочисленные жалобы на эту тему. В-четвертых, депутаты обеспокоены ситуацией, сложившейся с оформлением земельных участков под многоквартирными домами и прилегающих к ним территорий. Этот процесс идет медленно и противоречиво.

В заключение хотелось бы отметить, что земля - это единственно ценный ресурс, оставшийся в руках органов местного самоуправления, а земельный налог и арендная плата за землю – один из надежных источников пополнения муниципального бюджета. Поэтому хорошо организованное землепользование - залог успеха местного самоуправления. Я приглашаю всех к разговору о нерешенных вопросах в области земельных отношений, а по сути о будущем нашего аграрного региона.

Подготовила ЛЮДМИЛА КОВАЛЕВСКАЯ.

ЭХО ПРАЗДНИКА

ПОД ЛОЗУНГАМИ ПЕРВОМАЯ

На митинг, организованный 1 мая Федерацией профсоюзов Ставрополья на Крепостной горе в краевом центре, пришли около четырех тысяч человек, пожелавших заявить властям о своих нуждах

ОСНОВНЫМИ требованиями представителей отраслевых профсоюзов стали, как и прогнозировалось ранее, повышение минимального размера оплаты труда, реальная борьба с прогрессирующей безработицей и усиление контроля за соблюдением законности и прав трудящихся. Участие в профсоюзном митинге приняли также представители исполнительной власти края, администрации Ставрополя и регионального отделения партии «Единая Россия».

Открыл митинг председатель Федерации профсоюзов Ставрополья В. Брыкалов. Он отметил: в кризисное время нельзя допустить того, чтобы проблемы экономики страны решались за счет трудящихся.

- Со стороны крупного капитала в последнее время звучат предложения упростить процедуру увольнения, увеличить рабочую неделю до шестидесяти часов, поднять пенсионный возраст. И мы все вместе должны противостоять принятию подобных решений, - подчеркнул В. Брыкалов. - А проблема низкой производительности труда, которую сейчас пытаются переложить на плечи народа, в современном мире решается прежде всего за счет организации производства, внедрения новых технологий.

Лидеры отраслевых профсоюзных организаций в своих выступлениях отмечали острую необходимость господдержки реального сектора экономики, а также увеличения периода выплат и размера пособий по безработице, масштабы которой с каждым годом лишь растут. Кроме того, звучали требования о проведении очередной индексации зарплат бюджетникам и усилении контроля за уровнем тарифов ЖКХ и цен на товары первой необходимости.

- Средняя зарплата библиотекаря с высшим образованием составляет шесть тысяч рублей. Как можно жить и растить детей на такие деньги? Работающий человек должен иметь возможность обеспечить себе и своей семье достойную жизнь – высказалась председатель первичной профсоюзной организации, заведующая инновационным отделом Ставропольской краевой библиотеки им. В. Маяковского М. Овчелупова. – В реальности же новая система оплаты труда бюджетникам не оправдала себя и принесла обратный результат.

Представители производственных секторов экономики, в свою очередь, требовали от властей активизировать работу в направлении расширения спроса на внутреннем рынке. Нужно бороться с бедностью в крае, которая наиболее остро ощущается в селах. Все требования митингующие оформили в виде резолюций для их последующей передачи в краевые и федеральные властные структуры.

Еще более категорично звучали лозунги сторонников и лидеров краевого отделения коммунистической партии. Демонстрация коммунистов в защиту прав трудящихся традиционно началась шествием от Центрального парка к площади Ленина в Ставрополе. На митинге у памятника вождю мирового пролетариата сторонники КПРФ, помимо снижения цен и создания новых рабочих мест на территории края, требовали вернуть в государственную собственность природные богатства России и базовые отрасли экономики, вывести финансовые активы страны из западных банков, прекратить отток капиталов за рубеж, создать систему народного контроля для жесткой борьбы с коррупцией.

НАТАЛЬЯ ТАРНОВСКАЯ.
Фото ЭДУАРДА КОРНИЕНКО.

КОНФЕССИИ

МУСУЛЬМАНЕ СТАВРОПОЛЬЯ ОБЪЕДИНИЛИСЬ

В Ставрополе состоялся учредительный съезд мусульманских общин края, на котором принято решение о выходе из состава Духовного управления мусульман Карачаево-Черкесии и Ставропольского края и создании Духовного управления мусульман (ДУМ) Ставрополья.

Избраны президиум и муфтий ДУМ СК, обсужден и утвержден устав. Новую структуру возглавил муфтий Пятигорска Мухаммад-хаджи Рахимов. Выпускник Бухарского духовного училища, он вот уже 24 года служит имамом, из них последние четыре года в Пятигорске.

Комментируя произошедшее событие, Мухаммад-хаджи, в частности, сказал корреспонденту «СП»: «Как многие знают, дискуссии велись не один год. И вот общественная обстановка созрела - решение принято. Важным импульсом при этом явилось создание нового - Северо-Кавказского федерального округа с центром в Пятигорске. Мы хотим строить плодотворное сотрудничество на основе взаимопонимания с правительством края, религиозными и общественными организациями, заинтересованными в укреплении духовно-нравственной ситуации. В числе первых шагов ДУМ СК предполагается строительство мечети в Ставрополе, обсуждается вопрос о выделении земельного участка. Здесь же намечается и возведение медресе - духовного училища, чтобы наши будущие имамы были адаптированы к той среде, в которой живут. Обучение их в зарубежных духовных школах себя не оправдало. Сейчас готовится документация для процедуры официальной регистрации Духовного управления мусульман Ставропольского края».

Присутствовавший на съезде в качестве гостя заместитель председателя правительства СК Сергей Ушаков поздравил мусульман края с учреждением Духовного управления и выразил уверенность, что это событие не только войдет в историю Ставрополья, но и послужит укреплению взаимоподдержки и толерантности на Кавказе.

Наверное, нельзя говорить, что решение о создании нового ДУМ для кого-либо явилось большой неожиданностью. И все же, поскольку много лет мусульмане Ставрополья организационно относились к Духовному управлению Карачаево-Черкесии и Ставропольского края (ДУМ КЧР и СК), мы не могли не спросить мнения у его главы, председателя Координационного совета мусульман Северного Кавказа Исмаил-хаджи Бердиева. Он, в частности, надеется, что новое образование, находясь в едином духовном пространстве Северного Кавказа, будет решать насущные задачи своего региона и всего мусульманского сообщества России. С Мухаммад-хаджи Рахимовым он поддерживает постоянные контакты и никаких проблем в общении у них нет. Часть мусульманских общин Кисловодска и ближайших к нему сел, добавил Исмаил-хаджи Бердиев, тесно связаны обрядами с мечетями Малокарачаевского района КЧР, поэтому они останутся в составе ДУМ КЧР и СК. В целом же будущее покажет правомерность принятого решения, полагает И. Бердиев. В свою очередь, духовный лидер Северного Кавказа не отказывается при необходимости оказать мусульманам Ставрополья свою помощь.

НАТАЛЬЯ БЫКОВА.

АКТУАЛЬНО

КАРТА ГЛАСНОСТИ

Относительно свободны - к этой категории отнесли СМИ Ставрополья эксперты Фонда защиты гласности (ФЗГ). А вообще, в России нет ни одного региона, где средства массовой информации пользовались бы полной свободой, определяемой по методике ФЗГ.

В Санкт-Петербурге на семинаре экспертов – участников проекта ФЗГ - была представлена «Карта гласности», которая составлялась по данным, собранным с марта 2009 года по февраль 2010.

В категорию, где пресса «относительно свободна», то есть заметны какие-то характеристики свободной прессы, включены 16 субъектов Федерации. Это Республика Дагестан, Республика Карелия, Алтайский край, Камчатский край, Пермский край, Приморский край, Ставропольский край, Кировская область, Новосибирская область, Саратовская область, Сахалинская область, Свердловская область, Тверская область, Томская область, Ярославская область, Санкт-Петербург.

Относительно несвободно работает пресса (характеристики свободной прессы едва просматриваются) в 44 регионах. Назовем некоторые из них. Это Республика Адыгея, Республика Алтай, Республика Бурятия, Республика Коми, Республика Северная Осетия-Алания, Красноярский край, Амурская область, Архангельская область, Брянская область, Владимирская область, Волгоградская область, Вологодская область, Воронежская область, Ивановская область, Иркутская область, Калининградская область, Ростовская область, Москва.

По мнению экспертов ФЗГ, пресса несвободна в 22 регионах. Среди них - Республика Ингушетия, Республика Калмыкия, Кабардино-Балкарская Республика, Карачаево-Черкесская Республика, Чеченская Республика, Астраханская область.

НЕ ГОВОРИТЕ СЛОВО «ШАХИД»

В Совете Федерации предлагают законодательно закрепить запрет на использование в СМИ слов «шахид» и «джамаат» в материалах, касающихся действий террористов, заявил «Интерфаксу» замглавы Комитета по международным делам Совета Федерации Зияд Сабсаби.

Резоны он привел следующие:

- Называя террориста-самоубийцу словом «шахид», СМИ дают ему незаслуженную высокую оценку. Шахид - это воин, который жертвует своей жизнью во имя защиты Родины, во имя защиты семьи. Он является образцом мужества. Шахиды не имеют ничего общего с террористами, которые взрывают себя и убивают ни в чем не повинных граждан.

А термин «джамаат», по словам Сабсаби, в переводе с арабского означает «группа или сообщество». И «применять этот термин по отношению к бандподполью или к террористическому подполью по меньшей мере некорректно, утверждает сенатор. Поэтому надо законодательно запретить использование этих терминов в СМИ применительно к террористам.

И пошло-поехало. Тут же - о необходимости каждому журналисту «заглядывать в словарь», называть террористов-смертников «убийцами и преступниками». И это-де остановит потенциальных жертв, которых вербуют боевики для того, чтобы сделать из них «живые бомбы», и не будет - одновременно - обижать российских мусульман, которые недоумевают, как это можно путать террористов с шахидами.

А я думаю, что российских граждан, независимо от вероисповедания, должно обижать, что вместо того, чтобы выискивать способы наведения порядка в головах, облеченные властью лица начинают учить работников пера и микрофона, какие слова писать и говорить. Следующий шаг - такое мы уже проходили - вполне предсказуем - прессе начнут объяснять, о чем писать и от чего воздерживаться...

ВАЛЕНТИНА ЛЕЗВИНА.

КАЗАЧЕСТВО

Реальная сила

30 апреля в Пятигорске прошел чрезвычайный круг казаков Юга России. Поводом для встречи послужила трагическая гибель атамана Кизлярского районного казачьего общества Петра Стаценко.

БОЛЕЕ пятисот атаманов Донского, Терского и Кубанского казачьих войск обсуждали общественно-политическую ситуацию, положение русскоязычного населения на Кавказе и роль казаков в защите государства. Провел круг атаман ТКВ Василий Бондарев. В нем участвовали также архиепископ Ставропольский и Владикавказский Феофан, заместитель полпреда президента РФ в СКФО Юрий Олейников, председатель ГДСК Виталий Коваленко, другие официальные лица.

Напомним, П. Стаценко был убит 21 апреля в поселке Красный Восход Республики Дагестан рядом со своим домом. Казаки расценили это преступление как попытку их запугать, заставить прекратить борьбу за укрепление порядка и отступить перед лицом экстремизма и терроризма. Атаман Всевеликого войска Донского, депутат ГДРФ Виктор Водолацкий предложил от имени трех казачьих войск Юга России - Кубанского, Донского и Терского - вознаграждение в миллион рублей за информацию об убийцах атамана. В. Водолацкий подчеркнул, что сегодня по указу президента РФ в Вооруженных силах России формируются казачьи подразделения. Назрела необходимость создавать непосредственно на территории республик СКФО полноценные казачьи бригады.

- Для противостояния бандитам нужны люди, которые знают каждую тропку, - сказал он. - Казаки готовы, будь на то воля государства, сформировать такие бригады.

Атаманы Юга России выразили глубокую обеспокоенность тем, что из республик Северного Кавказа продолжается усиленный отток русскоязычного населения - это на руку тем, кто хочет «поджечь» Кавказ. Сегодня только от эффективного взаимодействия всех ветвей власти и институтов гражданского общества зависит: станет ли Юг России процветающим регионом или превратится в вечно тлеющий очаг конфликтов и грязных политических спекуляций.

Архиепископ Ставропольский и Владикавказский Феофан подчеркнул, что государство возлагает на казаков большие надежды как на сплоченное, консолидированное сообщество, которое может сделать очень многое для сохранения и приумножения мира на Кавказе. Председатель ГДСК Виталий Коваленко, в свою очередь, отметил, что казаки являются настоящими патриотами родной земли, это реальная политическая и общественная сила, способная брать на себя ответственность и эффективно решать задачи обеспечения безопасности, воспитания молодежи, сохранения нравственных устоев общества.

По итогам встречи атаманы приняли обращение к президенту РФ, в котором предложили усилить государственную политику поддержки казачества в таких направлениях, как выделение для казачьих общин земель сельскохозяйственного назначения и организация специальных казачьих подразделений по борьбе с терроризмом и экстремизмом.

ВЛАДИСЛАВ КОЛОНТАЕВСКИЙ.

ИНФО-2010

МЕДИЦИНСКИЕ УЧЕНИЯ

Своеобразный «десант» в белых халатах высадился на территории центральной районной больницы в Михайловске. Для врачей со всего Ставрополья там прошли показательные методические занятия по оказанию помощи пострадавшим в чрезвычайных ситуациях радиационного, химического, биологического характера. Организаторами занятий выступило министерство здравоохранения края при содействии МЧС России по СК и Противопожарной и аварийно-спасательной службы края. Сотрудники больницы отрабатывали развертывание под открытым небом медпункта по приему и временному содержанию раненных после взрыва. Были готовы к работе диагностическое и операционное отделения, реанимация и другие службы. В итоге - условным пострадавшим была оказана вся необходимая помощь.

В. ФИСЕНКО.

У ПОЖАРНЫХ - НОВОСЕЛЬЕ

Буденновские пожарные отметили новоселье. Открытие нового здания, по словам начальника ГУ ОФПС № 8 по СК Алексея Пескова, долгожданное событие. До сих пор пожарная часть располагалась в помещении, построенном в тридцатые годы прошлого века. Оно было «тесноватым» для личного состава, а новые автомобили из-за своих габаритов в старые боксы просто не входили. Строительство нового административного корпуса для пожарной части было начато еще в 1995 году, затем его заморозили, и лишь в прошлом году в соответствии с распоряжением министра МЧС России Сергея Шойгу работы возобновились. Теперь у пожарного отряда, в зону действия которого входят пять восточных районов края, есть все условия не только для слаженной работы, но и занятий по спецподготовке, полноценного отдыха. В двухэтажном административном здании - просторные кабинеты, душевые комнаты, спортивный и актовый залы, а на территории планируется разбить еще и стадион. Красную ленточку перерезали начальник Управления МЧС по краю И. Одер и глава Буденновска А. Юрченко.

Т. ВАРДАНЯН.

ОФИЦИАЛЬНОЕ ОПУБЛИКОВАНИЕ

ПОСТАНОВЛЕНИЕ
Правительства Ставропольского края

26 апреля 2010 г. г. Ставрополь № 129-п

Об установлении величины прожиточного минимума на душу населения и по основным социально-демографическим группам населения в Ставропольском крае за I квартал 2010 года

В соответствии с Законом Ставропольского края «О порядке установления величины прожиточного минимума в Ставропольском крае» Правительство Ставропольского края

ПОСТАНОВЛЯЕТ:

1. Установить по представлению министерства труда и социальной защиты населения Ставропольского края величину прожиточного минимума в Ставропольском крае за I квартал 2010 года в расчете:

а) на душу населения - 5159 рублей;

б) по основным социально-демографическим группам населения:

для трудоспособного населения - 5471 рубль;

для пенсионеров - 4232 рубля;

для детей - 5151 рубль.

2. Настоящее постановление вступает в силу со дня его принятия.

Губернатор Ставропольского края
В. В. ГАЕВСКИЙ.

ПОСТАНОВЛЕНИЕ
Губернатора Ставропольского края

26 апреля 2010 г. г. Ставрополь № 163

О внесении изменения в состав комиссии Ставропольского края по вопросам помилования, утвержденный постановлением Губернатора Ставропольского края от 7 февраля 2002 г. № 50

В соответствии с пунктом 3 Указа Президента Российской Федерации от 28 декабря 2001 г. № 1500 «О комиссиях по вопросам помилования на территориях субъектов Российской Федерации»

ПОСТАНОВЛЯЮ:

1. Внести изменение в состав комиссии Ставропольского края по вопросам помилования, утвержденный постановлением Губернатора Ставропольского края от 7 февраля 2002 г. № 50 «О комиссии Ставропольского края по вопросам помилования» (с изменениями, внесенными постановлениями Губернатора Ставропольского края от 04 февраля 2008 г. № 74, от 12 февраля 2008 г. № 97, от 05 августа 2009 г. № 470 и от 15 марта 2010 г. № 93), изложив его в прилагаемой редакции.

2. Признать утратившими силу:

постановление Губернатора Ставропольского края от 12 февраля 2008 г. № 97 «О внесении изменения в состав комиссии Ставропольского края по вопросам помилования, утвержденный постановлением Губернатора Ставропольского края от 7 февраля 2002 г. № 50»;

подпункт 1.1 постановления Губернатора Ставропольского края от 05 августа 2009 г. № 470 «О внесении изменений в постановление Губернатора Ставропольского края от 7 февраля 2002 г. № 50 «О комиссии Ставропольского края по вопросам помилования».

3. Настоящее постановление вступает в силу со дня его подписания.

Губернатор Ставропольского края
В. В. ГАЕВСКИЙ.

УТВЕРЖДЕН постановлением Губернатора Ставропольского края от 7 февраля 2002 г. № 50 (в редакции постановления Губернатора Ставропольского края от 26 апреля 2010 г. № 163)

СОСТАВ
комиссии Ставропольского края по вопросам помилования

Масленников Александр Федорович - судья в почетной отставке, заслуженный юрист РСФСР, г. Ставрополь, председатель комиссии (по согласованию).

Члены комиссии:

Белуза Людмила Михайловна - директор государственного учреждения культуры «Ставропольская краевая детская библиотека имени А. Е. Екимцева», заслуженный работник культуры Российской Федерации, г. Ставрополь;

Борисенко Николай Иванович - заместитель председателя Ставропольской краевой общественной организации ветеранов (пенсионеров) войны, труда, Вооруженных сил и правоохранительных органов, г. Ставрополь (по согласованию);

Быкова Наталья Пантелеевна - редактор отдела культуры и образования некоммерческой организации - учреждения «Редакция газеты «Ставропольская правда», г. Ставрополь (по согласованию);

Зритнев Владимир Витальевич - заместитель руководителя аппарата Правительства Ставропольского края;

Корецкий Виктор Михайлович - профессор кафедры философии и культурологии государственного образовательного учреждения высшего профессионального образования «Пятигорский государственный лингвистический университет», г. Пятигорск (по согласованию);

Краснояруженская Елена Александровна - второй секретарь краевого комитета краевой общественной организации «Союз молодежи Ставрополья», г. Ставрополь (по согласованию);

Кузнецов Виталий Владимирович - начальник отдела военно-патриотического воспитания, образования и культуры государственного учреждения «Ставропольский краевой казачий центр», г. Ставрополь;

Мухин Сергей Владимирович - главный специалист по работе с молодежью Регионального исполнительного комитета Ставропольского регионального отделения Всероссийской политической партии «Единая Россия», г. Ставрополь (по согласованию);

Охонько Николай Анатольевич - директор государственного учреждения культуры «Ставропольский государственный историко-культурный и природно-ландшафтный музей-заповедник имени Г. Н. Прозрителева и Г. К. Праве», г. Ставрополь;

Священник Владимир - Сафонов Владимир Александрович - проректор Ставропольской православной духовной семинарии, настоятель церкви Спаса-Преображения г. Ставрополя, г. Ставрополь (по согласованию);

Смирнова Анна Владимировна - председатель Ставропольского городского совета женщин, г. Ставрополь (по согласованию);

Страшко Геннадий Александрович - начальник отдела правового обеспечения Уполномоченного по правам челоека в Ставропольском крае (по согласованию);

Сушков Сергей Анатольевич - первый заместитель председателя Государственной Думы Ставропольского края (по согласованию);

Тумасян Петрос Седракович - главный врач государственного учреждения здравоохранения «Краевая Кумагорская больница восстановительного лечения», пос. Кумагорск, Минераловодский район.

ПОДРОБНОСТИ

Депутаты поставили мэру зачет

Как уже сообщала наша газета, на очередном заседании Ставропольской городской Думы слушался отчет о деятельности главы Ставрополя и администрации краевого центра за прошлый год. В работе городского парламента принял участие заместитель председателя ПСК, куратор краевого центра Ю. Белолапенко.

В СВОЕМ докладе мэр Ставрополя Н. Пальцев отметил, что отчет уже становится традицией, проходит во второй раз.

- Как вы знаете, первая половина 2009 года прошла под знаком кризиса, в полной мере вобрав в себя все его проявления: безработица, задержка заработной платы, резкое сокращение расходов, рост недоимки по платежам в бюджет, - сказал Н. Пальцев. - Сложившаяся ситуация сказалась на бюджете города, который пришлось сократить почти на миллиард рублей. Поэтому мы поставили цели: во-первых, жестко добиваться эффективного и стопроцентного использования бюджетных средств, во-вторых, сосредоточить усилия на поиске внутренних резервов, повышении качества управления муниципальным имуществом. Совместные усилия администрации города, депутатов Ставропольской городской Думы по реализации антикризисных мер, помощь губернатора и правительства края, федерального центра позволили не только смягчить негативные последствия кризиса, но и стабилизировать экономическую ситуацию. Продолжилась реализация важнейших социальных проектов.

Глава Ставрополя проанализировал параметры городского бюджета в условиях непростой экономической ситуации. В прошлом году получено доходов на сумму более 5,6 млрд. рублей. По сравнению с 2008 годом поступления увеличились на 258 млн. рублей, а объем расходов бюджета - на 420,5 млн. рублей. Вместе с тем дали о себе знать и регрессивные явления. С учетом задолженности предыдущих лет недоимка по налоговым и неналоговым платежам в бюджет Ставрополя составила 335 млн. рублей. При этом глава города отметил, что в прошлом году со злостными неплательщиками велась персональная работа и должники добровольно вернули в казну города около 80 млн. рублей. Для взыскивания остальных денег необходимо консолидировать работу городской администрации, налоговых органов, службы судебных приставов и мировых судей. Особо было отмечено, что средняя заработная плата в Ставрополе чуть ниже общероссийского показателя, но значительно превосходит краевой и составляет свыше 17 тысяч рублей. Глава также рассказал о заработавших в городе инвестиционных программах, об обеспечении жильем ветеранов Великой Отечественной, о приобретении транспорта, о ремонте школ и социальных учреждений. Практически ни одна сфера жизни не ускользнула от внимания докладчика.

Н. Пальцев назвал основные проекты прошлого года. В их числе - капитальный ремонт жилых многоэтажек (56 многоквартирных домов. - **Н.Г.**). За счет муниципалитета отремонтированы 144 квартиры и домовладения ветеранов Великой Отечественной войны, что на треть больше, чем в 2008 году. Продолжилось возрождение муниципального автотранспортного хозяйства. В прошлом году закуплено 15 автобусов и 54 троллейбуса. Восстановлено обслуживание пассажиров на ранее закрытых троллейбусных маршрутах № 5 и № 11. Произведены основные работы по реконструкции перекрестка Доваторцев - Тухачевского. Несмотря на кризис, капитально отремонтированы и реконструированы 17 школ. Заработал на базе 20-й школы первый в городе и в крае Центр здоровья для школьников, где можно оздоравливать по двухнедельной программе до 600 детей в год. Началось строительство комбината школьного питания, который планируется ввести в эксплуатацию уже осенью 2010 года. Подводя итог, глава Ставрополя подчеркнул:

- Сделано немало. Но нужно - в разы больше! Есть масса острых и масштабных проблем, волнующих жителей города. Мы их видим, но, к сожалению, надо самокритично признать: к системному их решению пока еще даже не приступали. Это создание современного производства по утилизации бытовых и промышленных отходов, строительство паркингов и автостоянок, введение новых технологий строительства и ремонта дорог, обеспечение водоснабжения застраиваемых территорий, решение проблем оползневых зон, создание инфраструктуры для отдыха и туризма горожан... Понятно, что решение этих масштабных задач требует значительных финансовых и временных затрат и, безусловно, объединения усилий администрации и депутатов городской Думы. Минувший год стал годом слаженной совместной работы всех ветвей власти, политических и общественных сил. Этот потенциал, конструктивное начало нельзя ни в коем случае растерять. Он – залог стабильной работы.

Депутаты приняли отчет главы Ставрополя без долгих обсуждений и лишь при одном воздержавшемся. Далее было скорректировано решение об установлении земельного налога и введении его в действие на территории города. Предусматривается полное освобождение от уплаты данного денежного сбора обманутых дольщиков, которые «попались на удочку» мошенников, пытавшихся возводить многоквартирное жилье на участках, предназначенных под индивидуальное жилищное строительство. Думцы приняли решения об установлении мемориальных досок омоновцу А. Ерохину, погибшему во время боя на административной границе с Чеченской Республикой в 1999 году, и А. Малахиеву, около 30 лет возглавлявшему краевое управление связи. В качестве дополнительных вопросов депутаты внесли законодательную инициативу в краевую Думу по ответственности за уничтожение зеленых насаждений.

НИКОЛАЙ ГРИЩЕНКО.

УСПЕШНОЕ ДЕЛО

«Стрижамент». Начато оснащение технологическим оборудованием ультрасовременного завода

На завод «Стрижамент», строящийся по адресу: г. Ставрополь, ул. 2-я Промышленная, поступило первое оборудование - емкости-мерники, дозаторы, магистрали и другие комплектующие. Это оборудование первого класса точности для комплектации спиртохранилища. Предназначено оно для авторизации приема и отпуска спирта. Произошло, можно сказать, историческое событие в оснащении нового «Стрижамента». Инвестором данного масштабного проекта выступает ставропольская компания «Меркурий».

ИСТОРИЯ Ставропольского ликероводочного завода берет начало в 1868 году. В советские времена завод был лидером народного хозяйства региона: предприятие выпускало более 40% всех производимых на Ставрополье крепких напитков. А знаменитая настойка «Стрижамент», запатентованная заводом, стала визитной карточкой края: каждый командированный, в том числе и за рубеж, своим долгом считал презентовать травяную настойку как негласный символ гостеприимной ставропольской земли. И переименован Ставропольский ликероводочный завод в завод «Стрижамент» был именно в честь этого уникального напитка.

После проведения очередного аукциона и продажи нематериального актива на торгах было объявлено, что торговый знак «Стрижамент», всю интеллектуальную собственность и, соответственно, право производить легендарную настойку «Стрижамент», а также ликеры и водки завода приобрел профильный холдинг – региональный распределительный центр «Меркурий». К черкесскому «Меркурию» - производителю одноименной водки и минеральной воды - ставропольский «Меркурий» никакого отношения не имеет. Ставропольский «Меркурий» - крупный профильный холдинг, ведущий оператор на алкогольном рынке Юга России. И производитель собственных брендов на ведущих предприятиях страны и за рубежом в категории вино, шампанское и другие напитки.

На правах рекламы.

У компании «Меркурий» уже есть положительный производственный опыт работы с французскими партнерами из города Безье, который с 1982 года. является городом-побратимом Ставрополя. Находится Безье в регионе Лангедок – Руссильон, на Лазурном берегу Франции. Очень тесная связь наших городов не случайна. Именно в Безье рождается вино «Гран Шато», которое так полюбилось жителям нашего края. В результате успешного сотрудничества с французскими виноделами компания «Меркурий» подошла к необходимости создания собственного производства. В настоящее время речь идет о заводе по переработке уникального сырья с предгорий Кавказа. Задача - производить целебные экстракты трав, ароматные спирты, целебные настойки и спиртованные морсы. Следующим этапом будет производство местного вина с применением опыта французских партнеров.

Итак, на Ставрополье появился ответственный собственник, способный возродить торговую марку «Стрижамент», предоставить краю налоговые поступления, новые рабочие места и восстановить производство уникальной травяной настойки «Стрижамент». Что касается старого предприятия, расположенного по ул. Черняховского, 2, то производственные помещения и линии здесь морально устарели, пришли в негодность. Имущественный комплекс утрачен. Требования современного рынка к высокому уровню качества продукции диктуют нам необходимость организации нового ультрасовременного производства. В 2010 году новый завод «Стрижамент» построен. Ведется его оснащение современным оборудованием, тестируются пробные партии продукции, ведется подготовка к полномасштабному производству - запуск производственных линий планируется на начало 2011 году. В столь нелегкой экономической обстановке мы все же нашли силы создать новое производство – построить завод и обеспечить людей новыми рабочими местами. Не забыли мы и про бывших сотрудников завода, остававшихся долгое время без работы. Накопленный ими опыт так необходим молодым сотрудникам нового завода.

www.mercuryalko.ru

ФОТОФАКТ

НИЧЕЙНЫЙ МОСТ

Этой истории, достойной пьесы абсурда, вот уже 26 лет!

В 1984 году решением исполкома Ставропольского краевого Совета народных депутатов дорога Курсавка - Ударный - Октябрьский протяженностью 26,5 километра, соединяющая край и Карачаево-Черкесию, была передана с баланса «Ставропольэнерго» управлению «Ставропольавтодор». Однако мост через Большой Ставропольский канал на границе двух территорий в районе поселка Ударный КЧР в договор отдельно вписан не был и оказался бесхозным. А потому больше четверти века не видел он ремонта и давно признан аварийным. Угроза обрушения переправы, соединяющей Андроповский район Ставрополья и Прикубанский район Карачаево-Черкесии, была зафиксирована еще в 2002 году.

Переписка ведомств, пытающихся решить проблему, не умещается в большой пухлый том. Правительства Карачаево-Черкесии и Ставропольского края, Минфин РФ, министерство имущественных отношений СК – это лишь малая часть инстанций, пытающихся найти хозяина моста. Автомобилисты стараются побыстрее проскочить злополучную переправу: даже неспециалистам видно, что рухнуть она может в любой момент.

АЛЕКСАНДР МАЩЕНКО.

НА ПРАВАХ РЕКЛАМЫ

ИЗВЕЩЕНИЕ О ПРОВЕДЕНИИ АУКЦИОНА

1. Министерство природных ресурсов и охраны окружающей среды Ставропольского края объявляет о проведении аукциона по продаже права на заключение договора аренды лесного участка, находящегося в государственной собственности.

Аукцион состоится 6 июля 2010 года в 11 часов по адресу: г. Ставрополь, ул. Голенева, дом 18, тел.: (8652) 94-40-63, 94-40-16.

2. Предмет аукциона - право на заключение договора аренды лесного участка, находящегося в государственной собственности.

Характеристика выставляемых на аукцион лесных участков

Условный № лесного участка	Лесничество	Участковое лесничество	Квартал	Выдел	Общая площадь, га	Начальная цена предмета аукциона, руб.
Осуществление рекреационной деятельности						
Аукционный лот № 1						
26:248:01:0174	Бештаугорское	Бештаугорское	9	52,53,59,60	8,2	106188,36
Аукционный лот № 2						
26:248:04:0175	Ессентукское	Ессентукское	10	12,16	0,62	28101,06
Аукционный лот № 3						
26:220:05:0176	Изобильненское	Изобильненское	17	11,22,23	5,03	126608,87
Аукционный лот № 4						
26:220:05:0177	Изобильненское	Изобильненское	17	11,23	1,0	25170,75
Аукционный лот № 5						
26:258:12:0178	Ставропольское	Ставропольское	45	27,30	0,0753	1137,64
Аукционный лот № 6						
26:258:12:0179	Ставропольское	Ставропольское	45	27,30	0,0824	1244,91
Аукционный лот № 7						
26:258:12:0180	Ставропольское	Ставропольское	45	27	0,058	876,27
Ведение сельского хозяйства						
Аукционный лот № 8						
26:258:12:0181	Ставропольское	Ставропольское	66 67	1-13,37,38; 1-38	123,34	59652,16

3. Сведения об обременениях лесных участков, об ограничении использования лесов, о видах использования лесов содержатся в документации об аукционе.

4. Заявки на участие в аукционе принимаются с 9 по 23 июня 2010 года (включительно) ежедневно в рабочие дни с 9.00 до 18.00 по адресу: г. Ставрополь, ул. Голенева, дом 18, тел.: (8652) 94-40-63, 94-40-16.

Организатор аукциона вправе отказаться от проведения аукциона по продаже права на заключение договоров аренды лесных участков до 9 июня 2010 года.

5. Победитель аукциона в течение десяти рабочих дней со дня подписания протокола аукциона подписывает договор аренды лесного участка по окончательной цене предмета аукциона (ежегодному размеру арендной платы).

В случае если аукцион признан несостоявшимся по причине, указанной в пункте 1 части 7 статьи 80 Лесного кодекса Российской Федерации, единственный участник аукциона не позднее чем через десять дней после дня проведения аукциона обязан заключить договор аренды лесного участка, а организатор аукциона не вправе отказаться от заключения с единственным участником аукциона соответствующего договора по начальной цене предмета аукциона (начальному размеру арендной платы).

6. Документация об аукционе размещена на официальном информационном Интернет-портале органов государственной власти Ставропольского края, расположенном в сети Интернет по адресу: http://www.stavregion.ru

Контактные телефоны аукциониста: (8652) 94-40-63, 94-40-16 (факс).

ВОЗВРАЩАЯСЬ К ТЕМЕ

Николай-чудотворец

Как уже сообщала «СП», 22 апреля на автодороге Ставрополь-Тоннельный-Барсуковская *(см. «Автостолкновения», 28.04.10)*. **ВАЗ-2107, в котором помимо водителя находились еще три пассажира - парень и две девушки, превысил скорость, выехал на полосу встречного движения и столкнулся с КамАЗом. Удар был такой силы, что легковушка намертво «впечаталась» в грузовик и загорелась, в огне погибли водитель и парень-пассажир.**

КАК удалось узнать корреспонденту «СП», девушек спасли очевидцы автоаварии. Причем одну из пострадавших, 17-летнюю Ирину Прудиус вытащил из полыхавшего авто, рискуя жизнью, 24-летний житель Минеральных Вод Николай Квак.

- Мы ехали на попутке по делам в Тоннельный, - рассказывает он, - и недалеко от поселка увидели аварию, остановились. В поле задом сдавал КамАЗ, чтобы отцепиться от «влипшей» в его бампер семерки, которая уже была объята пламенем. На асфальте лежала девушка, как я потом узнал - одна из пассажирок ВАЗа: ее успел вытащить сразу после столкновения кто-то из проезжавших мимо водителей. Ну, естественно, собралась толпа зевак на трассе. Я спросил у одного из парнишек, есть ли в легковушке люди. Он ответил, что есть...

Николай бросился в поле, размахивая руками и крича камазисту, чтобы тот остановился. Когда грузовик замер, парень подскочил к легковушке, открыл заднюю дверь и, не обращая внимания на огонь и угрозу того, что семерка могла в любой момент «рвануть», вытащил из пылающего салона пассажирку. Помочь Николаю никто из зевак не решился...

- Пришлось повозиться, - вспоминает Н. Квак, - девушка была сильно покалечена, истекала кровью, видно было, что у нее много переломов и нужно было вытаскивать ее осторожно, чтобы не навредить еще больше. К тому же ее нога застряла между сиденьями. Оттащив пострадавшую на безопасное расстояние, Коля вернулся к ВАЗу - там, на передних сиденьях остались двое парнишек. Но помочь им он не смог - оба уже не подавали признаков жизни.

Пострадавших девушек на «скорой» доставили в Кочубеевскую ЦРБ, где за их жизнь круглосуточно боролись врачи.

- Ирину Прудиус мы буквально вытащили с того света, - говорит главврач ЦРБ Эдуард Кочаров, - состояние ее было крайне тяжелым, она провела несколько дней в реанимации. Но мы справились - сейчас обе идут на поправку, угроза их жизни миновала.

Как только Ирину перевели из реанимации в общую палату, Николай навестил свою «крестницу» ***(на снимке)***. С букетом и пакетом фруктов он появился на пороге палаты. Увидев того, кому обязана своим вторым рождением, девушка, которой уже успели рассказать историю ее спасения, едва не расплакалась от переполнявших ее чувств, хотя призналась, что смутно помнит и момент аварии, и тем более все, что было после нее. Молодые люди обменялись телефонами и договорились не терять друг друга из вида - благо повод завязать дружеские отношения у них есть.

ЮЛИЯ ФИЛЬ.
Фото ЮРИЯ УГРЮМОВА.

АПК

ЧТО НУЖНО ПТИЦЕВОДАМ

На базе сельхозартели «Птицефабрика Кумская» Георгиевского района состоялось совещание: обсуждали перспективы развития отрасли.

В нем приняли участие заместитель министра сельского хозяйства СК В. Чернов, глава администрации Георгиевского района В. Шабалдас, руководители ставропольских птицефабрик мясного и яичного направлений. Участники совещания сошлись во мнении, что для взятия новых рубежей (расширения рынков сбыта) птицеводам Ставрополья необходимо создать отраслевой союз, который бы отстаивал их интересы, в том числе во власти. Обсуждалось также внедрение ресурсосберегающих технологий в производство. Своим опытом по этой части поделился председатель сельскохозяйственной артели «Птицефабрика Кумская» И. Долгов. Как уже рассказывала «СП», один из корпусов предприятия был не так давно модернизирован: теперь здесь применяется светодиодное освещение. Результат не заставил себя ждать: помимо серьезной экономии на электроэнергии, отмечена производительность птиц-несушек.

Н. НИКОЛАЕНКО.

ИНФО-2010

«ЖЕЛЕЗКУ» ПРИВЕДУТ В ПОРЯДОК

Межведомственная комиссия, в состав которой вошли представители краевого министерства дорожного хозяйства, РЖД, сотрудники УГИБДД ГУВД и Управления государственного автодорожного надзора по СК, обследовали железнодорожные пути на предмет соответствия технико-эксплуатационным требованиям. По итогам проверки был выявлен ряд недостатков в содержании железнодорожных «артерий» Ставрополья. Все они отражены в актах, где определены сроки их устранения, назначены ответственные лица. Со своей стороны, министерство дорхоза СК обязалось до конца первого полугодия провести ямочный ремонт подъездов к железнодорожным переездам, содержание которых относится к его компетенции.

Н. КОЛЕСНИКОВА.

ПОСТАНОВЛЕНИЕ
Правительства Ставропольского края

21 апреля 2010 г. г. Ставрополь № 117-п

Об организации и обеспечении отдыха и оздоровления детей, находящихся в трудной жизненной ситуации, проживающих на территории Ставропольского края

В соответствии с постановлением Правительства Российской Федерации от 29 декабря 2009 г. № 1106 «О порядке предоставления из федерального бюджета субсидий бюджетам субъектов Российской Федерации на реализацию мероприятий по проведению оздоровительной кампании детей, находящихся в трудной жизненной ситуации» Правительство Ставропольского края

ПОСТАНОВЛЯЕТ:

1. Установить, что:
1.1. В 2010 году питание детей, находящихся в трудной жизненной ситуации, проживающих на территории Ставропольского края (далее — дети), в детских оздоровительных лагерях с дневным пребыванием, проезд на междугородном транспорте организованных групп детей к местам отдыха и обратно, путевки в организации отдыха детей и их оздоровления, включающие питание, детям предоставляются бесплатно.
1.2. Реализация мероприятий по обеспечению отдыха и оздоровления детей осуществляется в пределах средств, поступающих из федерального бюджета в виде субсидий бюджетам субъектов Российской Федерации на реализацию мероприятий по проведению оздоровительной кампании детей, находящихся в трудной жизненной ситуации (далее — субсидии), и средств бюджета Ставропольского края, предусмотренных на указанные цели законом Ставропольского края о бюджете Ставропольского края на соответствующий финансовый год.

2. Утвердить прилагаемый Порядок организации и обеспечения отдыха и оздоровления детей, находящихся в трудной жизненной ситуации, проживающих на территории Ставропольского края.

3. Министерству труда и социальной защиты населения Ставропольского края:
3.1. Проводить работу по организации:
отдыха и оздоровления детей;
проезда на междугородном транспорте организованных групп детей к местам отдыха и обратно.
3.2. Давать разъяснения в пределах своей компетенции по вопросам, связанным с реализацией настоящего постановления.
3.3. Представлять в Министерство здравоохранения и социального развития Российской Федерации отчетные данные о расходах бюджета Ставропольского края, источником финансового обеспечения которых являются субсидии, по форме и в порядке, устанавливаемым Министерством здравоохранения и социального развития Российской Федерации.

4. Признать утратившими силу постановления Правительства Ставропольского края:
от 10 июля 2006 г. № 105-п «Об использовании средств федерального бюджета, предоставленных в форме субсидий бюджету Ставропольского края на возмещение части затрат, связанных с проведением оздоровительной кампании детей»;
от 23 мая 2007 г. № 52-п «Об использовании средств федерального бюджета, предоставленных в форме субсидий бюджету Ставропольского края на возмещение части затрат, связанных с проведением оздоровительной кампании детей».

5. Контроль за выполнением настоящего постановления возложить на первого заместителя председателя Правительства Ставропольского края — министра финансов Ставропольского края Шаповалова В. Г. И заместителя председателя Правительства Ставропольского края Зайцева Г. С.

6. Настоящее постановление вступает в силу через 10 дней со дня его официального опубликования и распространяется на правоотношения, возникшие с 1 января 2010 года.

Губернатор Ставропольского края
В. В. ГАЕВСКИЙ.

Утвержден
постановлением Правительства
Ставропольского края
от 21 апреля 2010 г. № 117-п

ПОРЯДОК
организации и обеспечения отдыха и оздоровления детей, находящихся в трудной жизненной ситуации, проживающих на территории Ставропольского края

1. Настоящий Порядок, определяет правила организации и обеспечения отдыха и оздоровления детей, находящихся в трудной жизненной ситуации, проживающих на территории Ставропольского края.

2. К категории детей, находящихся в трудной жизненной ситуации, нуждающихся в отдыхе и оздоровлении, в том числе в санаторно-курортном лечении по медицинским показаниям, относятся:
1) дети, оставшиеся без попечения родителей;
2) дети-инвалиды;
3) дети с ограниченными возможностями здоровья, то есть имеющие недостатки в физическом и (или) психическом развитии;
4) дети - жертвы вооруженных и межнациональных конфликтов, экологических и техногенных катастроф, стихийных бедствий;
5) дети из семей беженцев и вынужденных переселенцев;
6) дети, оказавшиеся в экстремальных условиях;
7) дети — жертвы насилия;
8) дети, проживающие в малоимущих семьях;
9) дети с отклонениями в поведении;
10) дети, жизнедеятельность которых объективно нарушена в результате сложившихся обстоятельств и которые не могут преодолеть данные обстоятельства самостоятельно или с помощью семьи (далее — дети).

3. К организациям отдыха детей и ох оздоровления, независимо от организационно-правовых форм и форм собственности, относятся:
1) детские санатории — для детей в возрасте от 4 до 17 лет (включительно);
2) санатории и санаторные оздоровительные лагеря круглогодичного действия — для детей школьного возраста до 17 лет (включительно);
3) специализированные (профильные) лагеря (спортивно-оздоровительные лагеря, оборонно-спортивные лагеря, туристические лагеря, лагеря труда и отдыха, эколого-биологические, технические лагеря, краеведческие и другие лагеря) — для детей школьного возраста до 17 лет (включительно);
4) детские оздоровительные лагеря (загородные оздоровительные лагеря, детские оздоровительные лагеря с дневным пребыванием и другие лагеря), оздоровительные центры, базы и комплексы, иные организации, основная деятельность которых направлена на реализацию услуг по обеспечению отдыха детей и их оздоровления, - для детей школьного возраста до 15 лет (включительно) (далее — организации отдыха и их оздоровления).

4. Отдых и оздоровление детей в:
1) детских оздоровительных лагерях с дневным пребыванием осуществляется на основании направлений, выданных учреждениями социального обслуживания, на базе которых открываются детские оздоровительные лагеря с дневным пребыванием (далее — направление);
2) организациях отдыха детей и их оздоровления (кроме детских оздоровительных лагерей с дневным пребыванием) осуществляется на основании путевок, приобретаемых министерством труда и социальной защиты населения Ставропольского края (далее соответственно — путевки, министерство) в порядке, установленном законодательством Российской Федерации о размещении заказов для государственных и муниципальных нужд.

5. Для получения направления или путевки родителем (законным представителем) представляются в учреждения, уполномоченные министерством, следующие документы:
1) заявление о выделении направления или путевки;
2) копии свидетельства о рождении ребенка или копия паспорта для ребенка, достигшего возраста 14 лет;
3) копия паспорта или иного документа, удостоверяющего личность родителя (законного представителя);
4) документ(ы), подтверждающий(ие) нахождение ребенка в трудной жизненной ситуации, выданный(ые) соответствующими органами, организациями, учреждениями.

6. Помимо документов, перечисленных в пункте 5 настоящего Порядка, дополнительно представляются следующие документы:
1) справка по форме № 070/у-04, выданная лечебно-профилактическим учреждением по месту жительства ребенка, - для получения путевки в детский санаторий, санаторий, санаторный оздоровительный лагерь круглогодичного действия;
2) справка от врача-педиатра участкового об отсутствии противопоказаний к нахождению ребенка в организации отдыха детей и их оздоровления — для получения путевки или направления в организацию отдыха детей и их оздоровления (кроме детского санатория, санатория, санаторного оздоровительного лагеря круглогодичного действия).

7. Порядок и сроки принятия решения о предоставлении ребенку направления или путевки, а также установление очередности их предоставления определяются министерством.

8. В случае невозможности предоставления родителями (законными представителями) документов, указанных в подпунктах «2 - «4» пункта 5 настоящего Порядка, решение о предоставлении ребенку направления или путевки принимается комиссией по организации отдыха и оздоровления детей, созданной в учреждении, уполномоченном министерством.

9. Оплата стоимости питания детей в детских оздоровительных лагерях с дневным пребыванием осуществляется учреждениями социального обслуживания, на базе которых открываются детские оздоровительные лагеря с дневным пребыванием, за счет средств бюджета Ставропольского края, предусмотренных на эти цели в законе Ставропольского края о бюджете Ставропольского края на соответствующий финансовых год.

10. Доставка детей в составе организованных групп к местам отдыха и обратно междугородным транспортом осуществляется министерством или уполномоченными им учреждениями. Порядок формирования организованных групп детей устанавливается министерством.
Оплата стоимости проезда организованных групп детей к местам отдыха и обратно осуществляется министерством или уполномоченными им учреждениями в порядке, установленном законодательством Российской Федерации о размещении заказов для государственных и муниципальных нужд.
Доставка детей, не вошедших в состав организованных групп, к местам отдыха и обратно осуществляется родителем (законным представителем) самостоятельно.

ПОСТАНОВЛЕНИЕ
Правительства Ставропольского края

21 апреля 2010 г. г. Ставрополь № 118-п

О внесении изменений в постановление Правительства Ставропольского края от 25 января 2005 г. № 4-п «О мерах по реализации Закона Ставропольского края «О ежемесячном пособии на ребенка»

В соответствии с Законом Ставропольского края «О ежемесячном пособии на ребенка» Правительство Ставропольского края

ПОСТАНОВЛЯЕТ:

1. Утвердить прилагаемые изменения, которые вносятся в постановление Правительства Ставропольского края от 25 января 2005 г. № 4-п «О мерах по реализации Закона Ставропольского края «О ежемесячном пособии на ребенка».

2. Контроль за выполнением настоящего постановления возложить на заместителя председателя Правительства Ставропольского края Зайцева Г. С.

3. Настоящее постановление вступает в силу со дня его официального опубликования.

Губернатор Ставропольского края
В. В. ГАЕВСКИЙ.

Утверждены
постановлением Правительства
Ставропольского края
от 21 апреля 2010 г. № 118-п

Изменения,
которые вносятся в постановление Правительства Ставропольского края от 25 января 2005 г. № 4-п «О мерах по реализации Закона Ставропольского края «О ежемесячном пособии на ребенка»

1. В Порядке назначения и выплаты ежемесячного пособия на ребенка:
1.1. Пункт 2 дополнить абзацами следующего содержания:
«Сведения о доходах семьи, подтверждающие право на ежемесячное пособие на ребенка, представляются гражданами в орган местного самоуправления, осуществляющий отдельные государственные полномочия Ставропольского края в области социальной защиты населения (далее — орган социальной защиты населения), ежегодно до достижения ребенком возраста шестнадцати лет (на учащегося общеобразовательного учреждения — до окончания им обучения, но не более чем до достижения им возраста восемнадцати лет).
В случае непредставления сведений о доходах семьи в установленные сроки выплата ежемесячного пособия на ребенка приостанавливается. При представлении сведений о доходах семьи выплата ежемесячного пособия на ребенка возобновляется со дня приостановления, но не более чем за шесть месяцев до месяца, в котором представлены указанные сведения.».
1.2. Пункт 9 дополнить подпунктами «д» - «з» следующего содержания:
«д) если среднедушевой доход семьи превышает величину прожиточного минимума в Ставропольском крае, установленную в соответствии с Федеральным законом «О прожиточном минимуме в Российской Федерации»;
е) если не представлены сведения или представлены недостоверные сведения о доходах семьи, подтверждающие право на ежемесячное пособие на ребенка;
ж) в случае переезда получателя ежемесячного пособия на ребенка (далее — получатель) или ребенка за пределы Ставропольского края;
з) в связи со смертью получателя или ребенка.».
1.3. Пункт 10 признать утратившим силу.
1.4. Пункт 11 изложить в следующей редакции:
«11. Один из родителей (усыновителей, опекунов, попечителей) для назначения ежемесячного пособия на ребенка представляет в орган социальной защиты населения по месту жительства:
а) заявление в письменной форме о назначении ежемесячного пособия на ребенка с указанием в нем сведений о доходах семьи, подтверждаемых соответствующими документами. В случае невозможности подтверждения сведений о доходах семьи соответствующими документами размер доходов семьи (или их отсутствие) указывается родителем (усыновителем, опекуном, попечителем) в заявлении о назначении ежемесячного пособия на ребенка;
б) справку органа социальной защиты населения по месту жительства другого родителя (усыновителя) о неполучении им ежемесячного пособия на ребенка (в случае раздельного проживания родителей (усыновителей);
в) паспорт или иной документ, удостоверяющий его личность;
г) копию свидетельства о рождении ребенка;
д) справку с места жительства ребенка о совместном его проживании с родителем (усыновителем, опекуном, попечителем). Если родитель (усыновитель, опекун, попечитель), обратившийся за назначением ежемесячного пособия на ребенка, и ребенок проживают вместе фактически, факт их совместного проживания подтверждается актом обследования проживания семьи, составленным органом социальной защиты населения по месту жительства родителя (усыновителя, опекуна, попечителя);
е) документы, подтверждающие виды доходов семьи, учитываемые при исчислении величины среднедушевого дохода, указанные в Порядке учета и исчисления величины среднедушевого дохода, дающего право на получение ежемесячного пособия на ребенка, утвержденном постановлением Правительства Ставропольского края от 25 января 2005 г. № 4-п «О мерах по реализации Закона Ставропольского края «О ежемесячном пособии на ребенка»;
ж) справку из органов государственной службы занятости населения по месту жительства о признании гражданина безработным и размере получаемого им пособия по безработице (для граждан, признанных в установленном порядке безработными);
з) справку об обучении в общеобразовательном учреждении ребенка (детей) старше шестнадцати лет;
и) справку из органов социальной защиты населения по прежнему месту жительства родителя (усыновителя, опекуна, попечителя) о прекращении выплаты ежемесячного пособия на ребенка (при перемене места жительства);
к) выписку из решения органа опеки и попечительства об установлении над ребенком опеки (попечительства) и справку о неполучении опекуном (попечителем) денежных средств на содержание ребенка в соответствии с Законом Ставропольского края от 6 февраля 2006 г. № 3-кз «О размере и порядке выплаты денежных средств на содержание ребенка опекуну (попечителю)» (для назначения ежемесячного пособия на ребенка, находящегося под опекой (попечительством).».
1.5. В пункте 12:
в абзаце первом слова «Лицо, обратившееся за получением» заменить словами «Родитель (усыновитель, опекун, попечитель) для назначения»;
абзац второй подпункта «в» после слов «на военную службу» дополнить словами «либо из воинской части о прохождении отцом ребенка военной службы по призыву».
1.6. Дополнить пунктом 13^1 следующего содержания:
«13^1. Орган социальной защиты населения имеет право на выборочную проверку правильности сообщенных гражданами сведений о доходах семьи, в процессе которой указанный орган вправе запрашивать и безвозмездно получать необходимую информацию у всех организаций независимо от форм собственности, владеющих такой информацией.».
2. В Порядке учета и исчисления величины среднедушевого дохода, дающего право на получение ежемесячного пособия на ребенка:
2.1. Абзац второй пункта 3 изложить в следующей редакции:
«родители (усыновители), в том числе проживающие раздельно, а также проживающие совместно с ними или с одним из них их несовершеннолетние дети;».
2.2. Пункт 8 дополнить подпунктами «м» и «н» следующего содержания:
«м) денежные выплаты, установленные отдельным категориям граждан в качестве меры социальной поддержки в соответствии с законодательством Российской Федерации, законодательством Ставропольского края, а также нормативными правовыми актами органов местного самоуправления муниципальных районов, городских округов Ставропольского края, за исключением предоставляемых единовременно;
н) ежемесячное пособие на ребенка военнослужащего, проходящего военную службу по призыву.».
2.3. Пункт 21 признать утратившим силу.

ПОСТАНОВЛЕНИЕ
Правительства Ставропольского края

21 апреля 2010 г. г. Ставрополь № 120-п

Об утверждении Порядка предоставления за счет средств бюджета Ставропольского края социальной выплаты на приобретение или строительство жилья гражданам–участникам долевого строительства жилья, пострадавшим вследствие неисполнения застройщиками обязательств по строительству жилья на территории Ставропольского края

В целях реализации Закона Ставропольского края «О мерах социальной поддержки граждан–участников долевого строительства жилья, пострадавших вследствие неисполнения застройщиками обязательств по строительству жилья на территории Ставропольского края» Правительство Ставропольского края

ПОСТАНОВЛЯЕТ:

1. Утвердить прилагаемый Порядок предоставления за счет средств бюджета Ставропольского края социальной выплаты на приобретение или строительство жилья гражданам–участникам долевого строительства жилья, пострадавшим вследствие неисполнения застройщиками обязательств по строительству жилья на территории Ставропольского края (далее — Порядок).

2. Министерству строительства и архитектуры Ставропольского края давать разъяснения в пределах своей компетенции по вопросам применения Порядка.

3. Контроль за выполнением настоящего постановления возложить на заместителя председателя Правительства Ставропольского края Кобылкина С. Н.

4. Настоящее постановление вступает в силу со дня его официального опубликования.

Губернатор Ставропольского края
В. В. ГАЕВСКИЙ.

Утвержден
постановлением правительства
Ставропольского края
от 21 апреля 2010 г. № 120-п

ПОРЯДОК
предоставления за счет средств бюджета Ставропольского края социальной выплаты на приобретение или строительство жилья гражданам—участникам долевого строительства жилья, пострадавшим вследствие неисполнения застройщиками обязательств по строительству жилья на территории Ставропольского края

1. Настоящий Порядок определяет механизм предоставления и финансирования за счет средств бюджета Ставропольского края социальной выплаты на приобретение или строительство жилья гражданам—участникам долевого строительства жилья, пострадавшим вследствие неисполнения застройщиками обязательств по строительству жилья на территории Ставропольского края, в соответствии с Законом Ставропольского края «О мерах социальной поддержки граждан—участников долевого строительства жилья, пострадавших вследствие неисполнения застройщиками обязательств по строительству жилья на территории Ставропольского края» (далее соответственно — краевой бюджет, социальная выплата, граждане—участники долевого строительства жилья, Закон Ставропольского края).

2. Социальная выплата предоставляется в пределах средств краевого бюджета, предусмотренных законом Ставропольского края о бюджете Ставропольского края на соответствующий финансовый год на реализацию Закона Ставропольского края.

3. Социальная выплата предоставляется министерством строительства и архитектуры Ставропольского края (далее — министерство) гражданам—участникам долевого строительства жилья на приобретение или строительство жилья, которое подлежит оформлению в их собственность в порядке, установленном законодательством Российской Федерации.

4. Социальная выплата предоставляется гражданам—участникам долевого строительства жилья, принятым на учет в соответствии со статьей 1 Закона Ставропольского края и признанным в соответствии со статьей 6^1 Закона Ставропольского края «О некоторых вопросах в области жилищных отношений в Ставропольском крае» органами местного самоуправления поселений и городских округов Ставропольского края (далее — органы местного самоуправления) нуждающимися в жилых помещениях в целях реализации права на получение социальной выплаты.

5. Решение о признании гражданина—участника долевого строительства жилья нуждающимся в жилом помещении в целях реализации права на получение социальной выплаты или об отказе в признании его таковым принимается органом местного самоуправления по месту жительства гражданина—участника долевого строительства жилья по результатам рассмотрения заявления (далее — заявление о признании нуждающимся в жилом помещении).
К заявлению о признании нуждающимся в жилом помещении прилагаются следующие документы (либо их надлежаще заверенные копии):
1) документы, удостоверяющие личность гражданина—участника долевого строительства жилья и членов его семьи:
паспорт гражданина Российской Федерации;
свидетельство о рождении (для лиц, не достигших 14-летнего возраста);
документ, заменяющий паспорт (документ, удостоверяющий личность гражданина, выданный уполномоченным государственным органом);
2) документы, подтверждающие гражданское состояние и состав семьи гражданина—участника долевого строительства жилья:
свидетельство о заключении брака;
свидетельство о рождении детей;
решение об усыновлении (удочерении);
решение суда об определении состава семьи (при необходимости);
3) документы, подтверждающие права гражданина—участника долевого строительства жилья быть признанным нуждающимся в жилом помещении в целях реализации права на получение социальной выплаты:
копия финансового лицевого счета по месту(ам) жительства гражданина—участника долевого строительства жилья и членов его семьи за пять лет, предшествующих подаче заявления о признании нуждающимся в жилом помещении;
выписка из домовой книги (поквартирной карточки, похозяйственной книги) по месту(ам) жительства гражданина—участника долевого строительства жилья и членов его семьи за пять лет, предшествующих подаче заявления о признании нуждающимся в жилом помещении;
документы, подтверждающие право пользования жилым помещением, занимаемым гражданином—участником долевого строительства жилья и членами его семьи (договор найма жилого помещения, ордер, решение о предоставлении жилого помещения и иные);
выписка из технического паспорта предприятия технической инвентаризации с поэтажным планом (при наличии) и экспликацией;
справки органа, осуществляющего государственную регистрацию прав на недвижимое имущество и сделок с ним, о наличии или отсутствии у гражданина—участника долевого строительства жилья и членов его семьи жилого помещения и (или) земельного участка, выделенного для строительства жилого дома, на праве собственности и о сделках с данным имуществом за пять лет, предшествующих подаче заявления о признании нуждающимся в жилом помещении;
свидетельства о государственной регистрации права собственности гражданина—участника долевого строительства жилья и членов его семьи на жилое помещение и (или) земельный участок, выделенный для строительства жилого дома;
4) акт обследования жилищных условий гражданина—участника долевого строительства жилья, составленный органом местного самоуправления;
5) выписка из реестра граждан—участников долевого строительства жилья, пострадавших вследствие неисполнения застройщиками обязательств по строительству жилья на территории Ставропольского края, о включении в реестр, ведение которого осуществляется в порядке, определенном постановлением Правительства Ставропольского края от 25 августа 2008 г. № 137-п «О некоторых мерах по защите прав и законных интересов граждан—участников долевого строительства жилья, пострадавших вследствие неисполнения застройщиками обязательств по строительству жилья на территории Ставропольского края» (далее — выписка из реестра).

6. Для предоставления социальной выплаты гражданин—участник долевого строительства жилья представляет в министерство заявление (далее — заявление о предоставлении социальной выплаты).
К заявлению о предоставлении социальной выплаты прилагаются следующие документы (либо их надлежаще заверенные копии):
1) документы, удостоверяющие личность гражданина—участника долевого строительства жилья и членов его семьи:
паспорт гражданина Российской Федерации;
свидетельство о рождении (для лиц, не достигших 14-летнего возраста);
документ, заменяющий паспорт (документ, удостоверяющий личность гражданина, выданный уполномоченным государственным органом);
2) документы, подтверждающие гражданское состояние и состав семьи гражданина—участника долевого строительства жилья:
свидетельство о заключении брака;
свидетельства о рождении детей;
решение об усыновлении (удочерении);
решение суда об определении состава семьи (при необходимости);
3) решение органа местного самоуправления о признании гражданина—участника долевого строительства жилья нуждающимся в жилом помещении в целях реализации права на получение социальной выплаты;
4) документы, подтверждающие право на первоочередное предоставление социальной выплаты гражданину—участнику долевого строительства жилья.
7. От имени гражданина—участника долевого строительства жилья заявления и документы, указанные в пунктах 5-6, расписка и документы, указанные в пункте 9 настоящего Порядка, могут быть поданы уполномоченным лицом при наличии надлежащим образом оформленных полномочий.
Гражданин—участник долевого строительства жилья несет ответственность за достоверность документов, указанных в пунктах 5, 6, 9, сведений, содержащихся в расписке, указанной в пункте 9 настоящего Порядка, в установленном законодательством Российской Федерации и законодательством Ставропольского края порядке.

8. Решение о предоставлении социальной выплаты гражданину—участнику долевого строительства жилья либо об отказе в ее предоставлении принимается министерством в течение 10 рабочих дней.
На основании решения о предоставлении социальной выплаты гражданину—участнику долевого строительства жилья и представленных им документов, указанных в пункте 6 настоящего Порядка, министерство формирует список граждан—участников долевого строительства жилья, имеющих право на получение социальной выплаты (далее — список).
Министерство в течение пяти рабочих дней со дня принятия решения о предоставлении социальной выплаты гражданину—участнику долевого строительства жилья либо об отказе в ее предоставлении сообщает гражданину—участнику долевого строительства жилья в письменном виде о принятом решении и о включении его в список.
В решении об отказе в предоставлении социальной выплаты гражданину—участнику долевого строительства жилья министерством указываются причины отказа и порядок обжалования данного решения.

9. Ежегодно, в период с 1 января по 1 апреля, граждане—участники долевого строительства жилья, включенные в список, представляют в министерство документы об изменении сведений, указанных в документах, представленных согласно пункту 6 настоящего Порядка.
В случае если у гражданина—участника долевого строительства жилья не произошло изменений в ранее представленных сведениях, то он представляет в министерство расписку, в которой подтверждает неизменность ранее представленных им документов.

10. Социальная выплата предоставляется в порядке очередности представления гражданином—участником долевого строительства жилья документов, указанных в пункте 6 настоящего порядка, за исключением категорий граждан—участников долевого строительства жилья, определенных в части 3 статьи 6 Закона Ставропольского края.

11. Размер социальной выплаты гражданину—участнику долевого строительства жилья, оплатившему менее 18 квадратных метров общей площади жилья на каждого члена семьи, рассчитывается по следующей формуле:
$C_1 = (S \times P) - n$, где
C_1 — размер социальной выплаты гражданину—участнику долевого строительства жилья, оплатившему менее 18 квадратных метров общей площади жилья на каждого члена семьи;
S — количество квадратных метров общей площади жилья, фактически оплаченных гражданином—участником долевого строительства жилья;
P — норматив средней рыночной стоимости 1 квадратного метра общей площади жилья по Ставропольскому краю, определяемой уполномоченным Правительством Российской Федерации федеральным органом исполнительной власти для расчета размеров социальных выплат на приобретение жилых помещений гражданами, которым указанные социальные выплаты предоставляются за счет средств федерального бюджета;
n — суммы, выплаченные гражданину—участнику долевого строительства жилья в связи с расторжением договора участия в долевом строительстве жилья либо в связи с удовлетворением требований кредиторов при ликвидации застройщика, не исполнившего обязательства по строительству жилья на территории Ставропольского края.

12. Размер социальной выплаты гражданину—участнику долевого строительства жилья, оплатившему более 18 квадратных метров общей площади жилья на каждого члена семьи, рассчитывается по следующей формуле:

$C_2 = (K \times 18 \times P) - n$, где

C_2 — размер социальной выплаты гражданину—участнику долевого строительства жилья, оплатившему более 18 квадратных метров общей площади жилья на каждого члена семьи:
K — количество членов семьи гражданина—участника долевого строительства жилья;
P — норматив средней рыночной стоимости 1 квадратного метра общей площади жилья по Ставропольскому краю, определяемой уполномоченным Правительством Российской Федерации федеральным органом исполнительной власти для расчета размеров социальных выплат на приобретение жилых помещений гражданами, которым указанные социальные выплаты предоставляются за счет средств федерального бюджета;
n — суммы, выплаченные гражданину— участнику долевого строительства жилья в связи с расторжением договора участия в долевом строительстве жилья либо в связи с удовлетворением требований кредиторов при ликвидации застройщика, не исполнившего обязательства по строительству жилья на территории Ставропольского края.

13. Социальная выплата предоставляется в соответствии со списком, указанным в пункте 8 настоящего Порядка, на основании заключенного между гражданином—участником долевого строительства жилья, министерством и продавцом (застройщиком жилья) договора купли-продажи жилого помещения (участия в долевом строительстве жилья), зарегистрированного в установленном порядке, в течение 30 рабочих дней путем ее перечисления министерством продавцу (застройщику жилья), являющемуся стороной договора купли-продажи жилого помещения (участия в долевом строительстве жилья).

14. При приобретении жилого помещения за счет предоставляемой социальной выплаты граждане—участники долевого строительства жилья вправе использовать собственные средства.

15. Социальная выплата не предоставляется для приобретения жилых помещений, признанных в порядке, установленном Правительством Российской Федерации, непригодными для проживания, в том числе в связи с высоким (свыше 70 процентов) уровнем износа, а также для приобретения жилого помещения, размер площади которого в расчете на одного члена семьи гражданина—участника долевого строительства жилья меньше учетной нормы площади жилого помещения, установленной органами местного самоуправления для принятия граждан на учет в качестве нуждающихся в жилых помещениях.

16. Возврат полученной социальной выплаты гражданином—участником долевого строительства жилья в доход краевого бюджета производится в случае установления факта предоставления недостоверных документов, указанных в пунктах 5, 6, 9, сведений, содержащихся в расписке, указанной в пункте 9 настоящего Порядка.
Возврат полученной социальной выплаты может быть произведен гражданином—участником долевого строительства жилья добровольно по согласованию с министерством либо по решению суда.

17. Контроль за целевым использованием социальных выплаты осуществляется министерством и органами финансового контроля Ставропольского края.

ПОСТАНОВЛЕНИЕ
Правительства Ставропольского края

21 апреля 2010 г. г. Ставрополь № 126-п

О взимании платы за сброс сточных вод и загрязняющих веществ в системы канализации населенных пунктов Ставропольского края

В соответствии с постановлениями Правительства Российской Федерации от 31 декабря 1995 г. № 1310 «О взимании платы за сброс сточных вод и загрязняющих веществ в системы канализации населенных пунктов» и от 12 февраля 1999 г. № 167 «Об утверждении Правил пользования системами коммунального водоснабжения и канализации в Российской Федерации» Правительство Ставропольского края

ПОСТАНОВЛЯЕТ:

1. Утвердить прилагаемые:
1.1. Порядок взимания платы за сброс сточных вод и загрязняющих веществ в системы канализации населенных пунктов Ставропольского края с юридических лиц и индивидуальных предпринимателей, отводящих сточные воды и загрязняющие вещества в системы канализации населенных пунктов Ставропольского края, в том числе за сверхнормативный сброс сточных вод и загрязняющих веществ.
1.2. Порядок корректировки размера платы за сверхнормативный сброс сточных вод и загрязняющих веществ в системы канализации населенных пунктов Ставропольского края.
2. Контроль за выполнением настоящего постановления возложить на заместителя председателя Правительства Ставропольского края Кобылкина С. Н.
3. Настоящее постановление вступает в силу со дня его официального опубликования.

Губернатор Ставропольского края
В. В. ГАЕВСКИЙ.

УТВЕРЖДЕН
постановлением Правительства
Ставропольского края
от 21 апреля 2010 г. № 126-п

ПОРЯДОК
взимания платы за сброс сточных вод и загрязняющих веществ в системы канализации населенных пунктов Ставропольского края с юридических лиц и индивидуальных предпринимателей, отводящих сточные воды и загрязняющие вещества в системы канализации населенных пунктов Ставропольского края, в том числе за сверхнормативный сброс сточных вод и загрязняющих веществ

1. Настоящий Порядок определяет механизм взимания платы с абонентов за сброс сточных вод и загрязняющих веществ в системы канализации населенных пунктов Ставропольского края организациями водопроводно-канализационного хозяйства.
2. Понятия и термины в настоящем Порядке используются в следующих значениях:
абонент - юридическое лицо, а также индивидуальные предприниматели без образования юридического лица, имеющие в собственности, хозяйственном ведении или оперативном управлении объекты, системы канализации, которые непосредственно присоединены к системам канализации населенных пунктов Ставропольского края, заключившие с организацией водопроводно-канализационного хозяйства в установленном порядке договор на прием (сброс) сточных вод.
К числу абонентов могут относиться также организации, в собственности, хозяйственном ведении или оперативном управлении которых находятся жилищный фонд и объекты инженерной инфраструктуры; организации, уполномоченные оказывать коммунальные услуги населению, проживающему в государственном, муниципальном или частном жилищном фонде; товарищества и другие объединения собственников, которым передано право управления жилищным фондом;
временные условия приема загрязняющих веществ в сточных водах - перечень допустимых концентраций загрязняющих веществ в сточных водах, временно разрешенный организацией водопроводно-канализационного хозяйства абоненту;
допустимая концентрация - предельное количество загрязняющих веществ в единице объема сточных вод, разрешенное организацией водопроводно-канализационного хозяйства для сброса загрязняющих веществ в системы канализации населенных пунктов Ставропольского края;
залповый сброс - сброс сточных вод с превышением более чем в 100 раз допустимых концентраций по любому виду загрязнений, а также сброс агрессивного стока с pH менее 2 или более 12;
лабораторный контроль - проведение анализов сточных вод в соответствии с действующими санитарными правилами и другими нормативными документами;
нормативы водоотведения или нормативы сброса - установленные органами местного самоуправления муниципальных образований Ставропольского края показатели объема и состава сточных вод, разрешенные к приему (сбросу) в системы канализации и обеспечивающие ее нормальное функционирование;
организация водопроводно-канализационного хозяйства - предприятие (организация), осуществляющее прием сточных вод в систему канализации населенного пункта Ставропольского края и эксплуатирующее эту систему;
сверхнормативный сброс сточных вод - сброс сточных вод и загрязняющих веществ, превышающий установленные нормативы водоотведения по объему и составу;
состав сточных вод - характеристика сточных вод, включающая перечень загрязняющих веществ и их концентрацию;
сточные воды - воды, образующиеся в результате хозяйственной деятельности человека (бытовые сточные воды) и абонентов после использования воды из всех источников водоснабжения (питьевого, технического, горячего водоснабжения, пара от теплоснабжающих организаций).
3. Организации водопроводно-канализационного хозяйства взимают с абонентов плату с учетом фактического приема сточных вод и загрязняющих веществ в системы канализации населенных пунктов Ставропольского края за:
1) сброс сточных вод с концентрацией загрязняющих веществ в пределах допустимых концентраций или выше допустимых концентраций, но в пределах временных условий приема загрязняющих веществ в сточных водах;
2) сброс сточных вод с превышением временных условий приема загрязняющих веществ в сточных водах, а при их отсутствии - за сброс сточных вод в системы канализации населенных пунктов Ставропольского края с превышением допустимых концентраций;
3) залповый сброс загрязняющих веществ в системы канализации населенных пунктов Ставропольского края.
4. Плата абонентами за сброс сточных вод и загрязняющих веществ в системы канализации населенных пунктов Ставропольского края при концентрации загрязняющих веществ в пределах допустимых концентраций и (или) временных условий приема загрязняющих веществ в сточных водах производится в размере тарифа на услуги водоотведения за каждый кубометр сбрасываемых сточных вод.
5. Плата абонентами за сверхнормативный сброс сточных вод и загрязняющих веществ в системы канализации населенных пунктов Ставропольского края производится исходя из объема общего водоотведения и концентрации загрязнений в сточных водах в следующих размерах:
1) за превышение допустимых концентраций и (или) временных условий приема загрязняющих веществ в сточных водах по одному ингредиенту - в двукратном размере тарифа на услуги водоотведения за каждый кубометр сбрасываемых сточных вод;
2) за превышение допустимых концентраций и (или) временных условий приема загрязняющих веществ в сточных водах одновременно по двум ингредиентам - в трехкратном размере тарифа на услуги водоотведения за каждый кубометр сбрасываемых сточных вод;
3) за превышение допустимых концентраций и (или) временных условий приема загрязняющих веществ в сточных водах одновременно по трем ингредиентам - в четырехкратном размере тарифа на услуги водоотведения за каждый кубометр сбрасываемых сточных вод. При этом увеличение тарифа на услуги водоотведения ограничивается до четырехкратного его размера;
4) при сбросе загрязняющих веществ, не указанных в допустимых концентрациях и (или) временных условиях приема загрязняющих веществ в сточных водах, а также за залповый сброс любого вида загрязнений - в семикратном размере тарифа на услуги водоотведения за каждый кубометр сбрасываемых сточных вод.
6. Объем сточных вод, за который взимается плата за превышение допустимых концентраций и (или) временных условий приема загрязняющих веществ в сточных водах, а также объем залпового сброса определяются в соответствии с данными учета принятых (сброшенных) сточных вод за период с даты установления факта превышения допустимых концентраций и (или) временных условий приема загрязняющих веществ в сточных водах или залпового сброса загрязняющих веществ по дату устранения загрязнения и получения результатов нового лабораторного контроля, подтверждающих соответствие состава сточных вод установленным нормативам водоотведения.
7. Плата за сверхнормативный сброс сточных вод и загрязняющих веществ в системы канализации населенных пунктов Ставропольского края, взимаемая с абонентов, не освобождает абонентов от выполнения планов мероприятий по уменьшению сверхнормативного сброса сточных вод и загрязняющих веществ в системы канализации населенных пунктов Ставропольского края.
8. При невыполнении в установленные сроки мероприятий по уменьшению сверхнормативного сброса сточных вод и загрязняющих веществ в системы канализации населенных пунктов Ставропольского края сброс абонентами сточных вод подлежит оплате за предшествующий период в размере, установленном подпунктом «3» пункта 5 настоящего Порядка.
9. Сброс сточных вод в системы канализации населенных пунктов Ставропольского края в не установленных для этих целей местах и при отсутствии разрешений на сброс сточных вод в системы канализации Ставропольского края подлежит оплате абонентами в размерах, установленных подпунктом «3» пункта 5 настоящего Порядка и Правилами пользования системами коммунального водоснабжения и канализации в Российской Федерации, утвержденными постановлением Правительства Российской Федерации от 12 февраля 1999 г. № 167.

УТВЕРЖДЕН
постановлением Правительства
Ставропольского края
от 21 апреля 2010 г. № 126-п

ПОРЯДОК
корректировки размеры платы за сверхнормативный сброс сточных вод и загрязняющих веществ в системы канализации населенных пунктов Ставропольского края

1. Настоящий Порядок устанавливает основные положения корректировки размера платы, взимаемой организациями Ставропольского края, осуществляющими прием сточных вод в системы канализации населенных пунктов Ставропольского края и эксплуатирующими эти системы (далее - организации водопроводно-канализационного хозяйства) в соответствии с утверждаемым Правительством Ставропольского края порядком взимания платы за сброс сточных вод и загрязняющих веществ в системы канализации населенных пунктов Ставропольского края с юридических лиц и индивидуальных предпринимателей, отводящих сточные воды и загрязняющие вещества в системы канализации населенных пунктов Ставропольского края, в том числе за сверхнормативный сброс сточных вод и загрязняющих веществ (далее - корректировка платы).
2. Термины и понятия, используемые в настоящем Порядке, применяются в значениях, используемых в порядке взимания платы за сброс сточных вод и загрязняющих веществ в системы канализации населенных пунктов Ставропольского края с юридических лиц и индивидуальных предпринимателей, отводящих сточные воды и загрязняющие вещества в системы канализации населенных пунктов Ставропольского края, в том числе за сверхнормативный сброс сточных вод и загрязняющих веществ, утверждаемом Правительством Ставропольского края.
3. Корректировка платы производится организациями водопроводно-канализационного хозяйства.
4. Организация водопроводно-канализационного хозяйства рассматривает вопрос о корректировке платы при представлении абонентом следующих документов:
1) заявка абонента о корректировке платы;
2) план мероприятий по уменьшению сверхнормативного сброса сточных вод и загрязняющих веществ в системы канализации населенных пунктов Ставропольского края, согласованный с организацией водопроводно-канализационного хозяйства;
3) проектная документация на выполнение мероприятий по уменьшению сверхнормативного сброса сточных вод и загрязняющих веществ в системы канализации населенных пунктов Ставропольского края;
4) статистическая отчетность абонента, подтверждающая использование им средств на мероприятия по уменьшению сверхнормативного сброса сточных вод и загрязняющих веществ в системы канализации населенных пунктов Ставропольского края.
5. Корректировка платы может производиться абонентам в счет освоенных ими средств на мероприятия по уменьшению сверхнормативного сброса сточных вод и загрязняющих веществ в системы канализации населенных пунктов Ставропольского края в размере не более 50 процентов суммы начисленной платы.
6. В случае рассмотрения заявок абонентов о корректировке платы организациями водопроводно-канализационного хозяйства в I квартале текущего года корректировка платы может производиться в счет освоенных ими средств на мероприятия по уменьшению сверхнормативного сброса сточных вод и загрязняющих веществ в системы канализации населенных пунктов Ставропольского края в текущем году или предыдущем году.
7. В случае выполнения абонентами мероприятий по уменьшению сверхнормативного сброса сточных вод и загрязняющих веществ в системы канализации населенных пунктов Ставропольского края в комплексе с реконструируемыми объектами производственного назначения при корректировке платы учитываются средства, непосредственно направленные абонентами на выполнение указанных мероприятий.
8. Не производится корректировка платы абонентам:
допустившим залповый сброс загрязняющих веществ или сброс загрязняющих веществ из числа запрещенных в системы канализации населенных пунктов Ставропольского края;
осуществляющим капитальный ремонт сетей и сооружений канализации, промывку, прочистку сетей и другие мероприятия, финансируемые по затратам, относимым на себестоимость продукции;
не представившим на согласование организациям водопроводно-канализационного хозяйства планы мероприятий по уменьшению сверхнормативного сброса сточных вод и загрязняющих веществ в системы канализации населенных пунктов Ставропольского края, проектную документацию на выполнение указанных мероприятий, в случаях, установленных федеральным законодательством.

ПОСТАНОВЛЕНИЕ
Правительства Ставропольского края

21 апреля 2010 г. г. Ставрополь № 128-п

О предоставлении льгот по тарифам на проезд отдельных категорий граждан железнодорожным транспортом общего пользования в пригородном сообщении на территории Ставропольского края

В соответствии с постановлением Правительства Российской Федерации от 31 декабря 2009 г. № 1208 «Об утверждении Правил предоставления в 2010 году субсидий из федерального бюджета бюджетам субъектов Российской Федерации на компенсацию части потерь в доходах организаций железнодорожного транспорта в связи с принятием субъектами Российской Федерации решений об установлении льгот по тарифам на проезд обучающихся и воспитанников общеобразовательных учреждений, учащихся очной формы обучения образовательных учреждений начального профессионального, среднего профессионального и высшего профессионального образования железнодорожным транспортом общего пользования в пригородном сообщении» Правительство Ставропольского края

ПОСТАНОВЛЯЕТ:

1. Установить обучающимся и воспитанникам общеобразовательных учреждений старше 7 лет, учащимся очной формы обучения образовательных учреждений начального профессионального, среднего профессионального и высшего профессионального образования (далее соответственно - обучающиеся, образовательное учреждение) льготу по тарифам на проезд железнодорожным транспортом общего пользования в поездах пригородного сообщения в виде 50-процентной скидки от действующего тарифа при оплате проезда в период с 1 января 2010 года по 15 июня 2010 года включительно и с 1 сентября 2010 года по 31 декабря 2010 года включительно на железнодорожных станциях, находящихся на территории Ставропольского края (далее - льгота). Право на льготу устанавливается независимо от места проживания обучающихся и нахождения образовательного учреждения, а также от прохождения маршрута поездки по территориям других субъектов Российской Федерации.
2. Утвердить прилагаемый Порядок предоставления в 2010 году за счет средств бюджета Ставропольского края субсидий на компенсацию части потерь в доходах организаций железнодорожного транспорта в связи с установлением льготы по тарифам на проезд обучающихся и воспитанников общеобразовательных учреждений, учащихся очной формы обучения образовательных учреждений начального профессионального, среднего профессионального и высшего профессионального образования железнодорожным транспортом общего пользования в пригородном сообщении в виде 50-процентной скидки от действующего тарифа при оплате проезда на железнодорожных станциях, находящихся на территории Ставропольского края (далее - Порядок).
3. Контроль за выполнением настоящего постановления возложить на первого заместителя председателя Правительства Ставропольского края - министра финансов Ставропольского края Шаповалова В. Г. и заместителя председателя Правительства Ставропольского края Ефремова Г. Г.
4. Настоящее постановление вступает в силу через 10 дней со дня его официального опубликования, но не ранее вступления в силу закона Ставропольского края «О внесении изменений в Закон Ставропольского края «О бюджете Ставропольского края на 2010 год», предусматривающего расходы на реализацию Порядка, и распространяется на правоотношения, возникшие с 1 января 2010 года.

Губернатор Ставропольского края
В. В. ГАЕВСКИЙ.

УТВЕРЖДЕН
постановлением Правительства
Ставропольского края
от 21 апреля 2010 г. № 128-п

ПОРЯДОК
предоставления в 2010 году за счет средств бюджета Ставропольского края субсидий на компенсацию части потерь в доходах организаций железнодорожного транспорта в связи с установлением льготы по тарифам на проезд обучающихся и воспитанников общеобразовательных учреждений, учащихся очной формы обучения образовательных учреждений начального профессионального, среднего профессионального и высшего профессионального образования железнодорожным транспортом общего пользования в пригородном сообщении в виде 50-процентной скидки от действующего тарифа при оплате проезда на железнодорожных станциях, находящихся на территории Ставропольского края

1. Настоящий Порядок определяет условия и механизм предоставления в 2010 году за счет средств бюджета Ставропольского края субсидий организациям железнодорожного транспорта, осуществляющим свою деятельность на территории Ставропольского края, с целью компенсации потерь в доходах, возникающих в результате предоставления льготы по тарифам на проезд обучающихся и воспитанников общеобразовательных учреждений старше 7 лет, учащихся очной формы обучения образовательных учреждений начального профессионального, среднего профессионального и высшего профессионального образования (далее - обучающиеся) железнодорожным транспортом общего пользования в пригородном сообщении в виде 50-процентной скидки от действующего тарифа при оплате проезда на железнодорожных станциях, находящихся на территории Ставропольского края (далее - субсидии).
Предоставление субсидий осуществляется на условиях софинансирования с федеральным бюджетом в соответствии с Правилами предоставления в 2010 году субсидий из федерального бюджета бюджетам субъектов Российской Федерации на компенсацию части потерь в доходах организаций железнодорожного транспорта в связи с принятием субъектами Российской Федерации решений об установлении льгот по тарифам на проезд обучающихся и воспитанников общеобразовательных учреждений, учащихся очной формы обучения образовательных учреждений начального профессионального, среднего профессионального и высшего профессионального образования железнодорожным транспортом общего пользования в пригородном сообщении, утвержденными постановлением Правительства Российской Федерации от 31 декабря 2009 г. № 1208 «Об утверждении Правил предоставления в 2010 году субсидий из федерального бюджета бюджетам субъектов Российской Федерации на компенсацию части потерь в доходах организаций железнодорожного транспорта в связи с принятием субъектами Российской Федерации решений об установлении льгот по тарифам на проезд обучающихся и воспитанников общеобразовательных учреждений, учащихся очной формы обучения образовательных учреждений начального профессионального, среднего профессионального и высшего профессионального образования железнодорожным транспортом общего пользования в природном сообщении» (далее - правила).
2. Субсидии предоставляются организациям железнодорожного транспорта, осуществляющим свою деятельность на территории Ставропольского края в сфере железнодорожного транспорта пригородного сообщения, имеющим железнодорожные транспортные средства, предназначенные для перевозки пассажиров (далее - организация) при условии заключения ими с министерством промышленности, энергетики и транспорта Ставропольского края (далее - министерство) договора о предоставлении субсидий из бюджета Ставропольского края на компенсацию потерь в доходах, возникающих в результате предоставления льготы по тарифам на проезд обучающихся, по форме, устанавливаемой министерством (далее - договор), и оказания в течение срока, устанавливаемого договором, услуг по перевозке обучающихся железнодорожным транспортом пригородного сообщения с предоставлением им льготы в виде 50-процентной скидки от действующих тарифов, утверждаемых Правительством Ставропольского края (далее соответственно - льгота, тарифы).
3. С целью заключения договора организация представляет в министерство следующие документы:
сведения, подтверждающие наличие у организации в собственности или на ином праве специализированных железнодорожных транспортных средств, предназначенных для перевозки пассажиров;
выписка из Единого государственного реестра юридических лиц;
копии учредительных документов организации (со всеми изменениями к ним);
локальный акт организации о применении тарифов.
4. Министерство осуществляет проверку документов, предусмотренных пунктом 4 настоящего Порядка, в течение 10 дней с даты их поступления и по ее результатам принимает решение о заключении договора.
5. Субсидии министерством перечисляются организациям ежемесячно в сроки, установленные договором.
6. Для получения субсидии организация предоставляет в министерство ежемесячно в срок до 10-го числа месяца, следующего за отчетным периодом, следующие документы:
отчет, содержащий информацию о количестве обучающихся, воспользовавшихся льготой по тарифам, средней дальности и средней стоимости поездки одного обучающегося и объеме потерь в доходах от перевозки обучающихся;
расчет объема потерь в доходах организации, возникающих в результате установления льготы по тарифам.
7. Субсидии организациям предоставляются министерством в соответствии со сводной бюджетной росписью бюджета Ставропольского края на 2010 год и в пределах лимитов бюджетных обязательств по предоставлению субсидий, утвержденных министерству в установленном порядке.
8. В случае нарушения организацией условий договора субсидия подлежит возврату в установленном порядке в бюджет Ставропольского края в течение 10 дней со дня получения письменного требования министерства о возврате субсидии.
В случае неисполнения указанного требования в установленный срок субсидия взыскивается в доход бюджета Ставропольского края в порядке, установленном законодательством Российской Федерации и законодательством Ставропольского края.
9. Министерство предоставляет в Федеральное агентство железнодорожного транспорта отчет о расходах бюджета Ставропольского края, источником финансового обеспечения которых является субсидия, по форме, установленной Правилами.
10. Контроль за целевым использованием субсидий осуществляется министерством и министерством финансов Ставропольского края.

РАСПОРЯЖЕНИЕ
Правительства Ставропольского края

21 апреля 2010 г. г. Ставрополь № 149-рп

Об утверждении перечня объектов залогового фонда Ставропольского края

1. В соответствии со статьей 4 Закона Ставропольского края «О залоговом фонде Ставропольского края» утвердить прилагаемый перечень объектов залогового фонда Ставропольского края.

2. Признать утратившим силу распоряжение Правительства Ставропольского края от 16 сентября 2009 г. № 338-рп «Об утверждении перечня объектов залогового фонда Ставропольского края».

3. Контроль за выполнением настоящего распоряжения возложить на первого заместителя председателя Правительства Ставропольского края Белого Ю. В.

4. Настоящее распоряжение вступает в силу со дня его официального опубликования.

Губернатор Ставропольского края
В. В. ГАЕВСКИЙ.

Утвержден
распоряжением Правительства
Ставропольского края
от 21 апреля 2010 г. № 149-рп

ПЕРЕЧЕНЬ
объектов залогового фонда Ставропольского края

№ п/п	Наименование объекта залогового фонда	Местонахождение объекта залогового фонда
	ИМУЩЕСТВЕННЫЕ ОБЪЕКТЫ	
1.	Нежилые помещения (литера А, помещения № 1-33, 35, 36, 38-49, 54-57, 63-65, 67-82, 85, 95-113, 115-120, 127-131) общей площадью 2007,2 кв. м	г. Ставрополь, просп. К. Маркса, 62
2.	Нежилые помещения (административные, торговые) (под литером А: помещения № 1-6, 10-12; под литером а2: помещение № 44; литера А: помещения 1-го этажа № 50-56, помещения 2-го этажа № 93-110; литера а2: помещение № 73) общей площадью 539,1 кв. м	г. Ставрополь просп. К. Маркса, 78
3.	Нежилое помещение № 26 (литера А) общей площадью 32,7 кв. м	Александровский район, с. Александровское, ул. Комсомольская, 103
4.	Нежилые помещения № 1, 2 (литера А) общей площадью 24,7 кв. м	Андроповский район, с. Курсавка, ул. Стратейчука, 124
5.	Нежилые помещения № 1-7 (литера А) общей площадью 120,1 кв. м	Апанасенковский район, с. Дивное, ул. Кашубы, 53
6.	Нежилые помещения № 1-3, 8, 10-19, 22-24 (литера А) общей площадью 309,4 кв. м	Апанасенковский район, с. Дивное, ул. Канальная, 38
7.	Нежилые помещения (административные) № 16-18 (литера А) общей площадью 46,7 кв. м	Арзгирский район, с. Арзгир, ул. Кирова, 85
8.	Нежилые помещения № 1, 2, 9, 15, 19, 21, 22 (литера А) общей площадью 101,2 кв. м	г. Буденновск, ул. Пушкинская, 246
9.	Нежилые помещения № 23, 24 (литера Б) общей площадью 29,6 кв. м	г. Буденновск, ул. Пушкинская, 246
10.	Нежилые помещения № 7-13, 15, 24-31, 35, 36, 57, 271-286 (литера А) общей площадью 428,8 кв. м	Ипатовский район, г. Ипатово, ул. Ленинградская, 49
11.	Нежилые помещения № 25-36 (литера А) общей площадью 106,6 кв. м	Ипатовский район, г. Ипатово, ул. Ленинградская, 56
12.	Нежилое помещение № 37 (литера А) общей площадью 9,7 кв. м	Ипатовский район, г. Ипатово, ул. Ленинградская, 56
13.	Нежилые помещения № 19-29 (литера А) общей площадью 117,2 кв. м	Ипатовский район, г. Ипатово, ул. Ленинградская, 58
14.	Нежилые помещения № 1-5 (литера А) общей площадью 75,8 кв. м	Ипатовский район, г. Ипатово, ул. Ленинградская, 74
15.	Нежилые помещения № 16-21 (литера А) общей площадью 64,6 кв. м	Ипатовский район, г. Ипатово, ул. Ленинградская, 84
16.	Встроенные нежилые помещения № 1-8 в 14-квартирном жилом доме (литера А) общей площадью 82,9 кв. м	Красногвардейский район, с. Красногвардейское, ул. Октябрьская, 58
17.	Нежилые помещения № 11, 12, 15 (литера Б1) общей площадью 26,7 кв. м	Советский район, г. Зеленокумск, ул. Пушкина, 15
18.	Нежилые помещения № 4, 5 (литера В) площадью 39,0 кв. м	Советский район, г. Зеленокумск, ул. Пушкина, 15
19.	Нежилые помещения № 12-15 (литера А) общей площадью 36,5 кв. м	Степновский район, с. Степное, ул. Красная, 1

ПОСТАНОВЛЕНИЕ
Губернатора Ставропольского края

26 апреля 2010 г. г. Ставрополь № 166

О внесении изменений в Положение о министерстве природных ресурсов и охраны окружающей среды Ставропольского края, утвержденное постановлением Губернатора Ставропольского края от 30 декабря 2009 г. № 798

ПОСТАНОВЛЯЮ:

1. Утвердить прилагаемые изменения, которые вносятся в Положение о министерстве природных ресурсов и охраны окружающей среды Ставропольского края, утвержденное постановлением Губернатора Ставропольского края от 30 декабря 2009 г. № 798 «Об утверждении Положения о министерстве природных ресурсов и охраны окружающей среды Ставропольского края».
2. Контроль за выполнением настоящего постановления возложить на первого заместителя председателя Правительства Ставропольского края Белого Ю. В.
3. Настоящее постановление вступает в силу со дня его официального опубликования.

Губернатор Ставропольского края
В. В. ГАЕВСКИЙ.

УТВЕРЖДЕНЫ
постановлением Губернатора
Ставропольского края
от 26 апреля 2010 г. № 166

ИЗМЕНЕНИЯ,
которые вносятся в Положение о министерстве природных ресурсов и охраны окружающей среды Ставропольского края

1. Абзац первый пункта 1 после слов «животного мира,» дополнить словами «охоты и сохранения охотничьих ресурсов,».
2. В пункте 8:
подпункт «2» после слов «среды их обитания,» дополнить словами «охоты и сохранения охотничьих ресурсов,»;
подпункт «3» дополнить словами «, государственного охотничьего контроля и надзора».
3. Подпункт 9.7 дополнить словами «, а также с требованием о возмещении убытков, причиненных уклонением победителя аукциона на право заключения охотхозяйственного соглашения от заключения такого соглашения».
4. Дополнить подпунктом 9.8^1 следующего содержания:
«9.8^1.Устанавливает перечень должностных лиц министерства, имеющих право составлять протоколы об административных правонарушениях в соответствии с Кодексом об административных правонарушениях Российской Федерации.».
5. Подпункт «5» подпункта 9.12 изложить в следующей редакции:
«5) участвует в формировании регионального перечня полезных ископаемых, относимых к общераспространенным полезным ископаемым;».
6. В подпункте 9.13:
подпункт «б» подпункта «8» признать утратившим силу;
дополнить подпунктом «18» следующего содержания:
«18) устанавливает перечень должностных лиц министерства, осуществляющих региональный государственный контроль и надзор за использованием и охраной водных объектов на территории Ставропольского края.».
7. Подпункт «10» подпункта 9.14 изложить в следующей редакции:
«10) устанавливает перечень должностных лиц министерства, государственных учреждений, подведомственных министерству, осуществляющих государственный лесной контроль и надзор и являющихся государственными лесными инспекторами;».
8. В подпункте 9.20:
абзац первый изложить в следующей редакции:
«9.20. В области охраны и использования объектов животного мира, водных биологических ресурсов, а также в области охоты и сохранения охотничьих ресурсов:»
в подпункте «2» слова «, отнесенных к объектам охоты» исключить;
подпункт «3» изложить в следующей редакции:
«3) осуществляет в установленном порядке регулирование численности объектов животного мира (в том числе охотничьих ресурсов), за исключением объектов животного мира (в том числе охотничьих ресурсов), находящихся на особо охраняемых природных территориях федерального значения;»;
в подпункте «6» слова «лицензии (за исключением распорядительных) и» исключить;
подпункт «7» изложить в следующей редакции:
«7) выдает разрешения на содержание и разведение объектов животного мира (в том числе охотничьих ресурсов) в полувольных условиях и искусственно созданной среде обитания (за исключением объектов животного мира, в том числе охотничьих ресурсов, занесенных в Красную книгу Российской Федерации), за исключением разрешений на содержание и разведение объектов животного мира (в том числе охотничьих ресурсов) в полувольных условиях и искусственно созданной среде обитания, находящихся на особо охраняемых природных территориях федерального значения;»;
подпункт «8» дополнить словами «, устройств, используемых при осуществлении охоты»;
подпункт «9» дополнить словами «(в том числе за оборотом продукции охоты)»;
подпункты «16» - «21» признать утратившими силу;
в подпункте «23» слово «анатодромных» заменить словом «анадромных»;
в подпункте «24» слово «анатодромных» заменить словом «анадромных»;
в подпункте «25» слова «к добыче (вылову)» заменить словами «к квоте добычи (вылова)»;
дополнить подпунктами «27» - «34» следующего содержания:
«27) организует и осуществляет сохранение и использование охотничьих ресурсов и среды их обитания, за исключением охотничьих ресурсов, находящихся на особо охраняемых природных территориях федерального значения;
28) ведет в установленном порядке государственный охотхозяйственный реестр и осуществляет государственный мониторинг охотничьих ресурсов и среды их обитания на территории Ставропольского края, за исключением охотничьих ресурсов, находящихся на особо охраняемых природных территориях федерального значения;
29) заключает охотхозяйственные соглашения (в том числе организует и проводит аукционы на право заключения таких соглашений, выдает разрешения на добычу охотничьих ресурсов, за исключением охотничьих ресурсов, находящихся на особо охраняемых природных территориях федерального значения, а также занесенных в Красную книгу Российской Федерации);
30) осуществляет государственный охотничий контроль и надзор на территории Ставропольского края, за исключением особо охраняемых природных территорий федерального значения;
31) разрабатывает и утверждает нормы допустимой добычи охотничьих ресурсов, в отношении которых не устанавливается лимит добычи, и нормы пропускной способности охотничьих угодий;
32) осуществляет выдачу и аннулирование охотничьих билетов;
33) выдает разрешения физическим лицам на добычу охотничьих ресурсов в общедоступных охотничьих угодьях;
34) разрабатывает и вносит в установленном порядке Губернатору Ставропольского края предложения:
а) по установлению лимитов добычи охотничьих ресурсов и квот их добычи, за исключением таких лимитов и квот в отношении охотничьих ресурсов, находящихся на особо охраняемых природных территориях федерального значения;
б) по определению на основе правил охоты видов разрешенной охоты и параметров осуществления охоты в охотничьих угодьях на территории Ставропольского края, за исключением особо охраняемых природных территорий федерального значения;
в) об утверждении схемы размещения, использования и охраны охотничьих угодий на территории Ставропольского края.».

ПОСТАНОВЛЕНИЕ
Правительства Ставропольского края

20 апреля 2010 г. г. Ставрополь № 114-п

О системе информационно-справочной поддержки граждан и организаций в Ставропольском крае по вопросам взаимодействия с органами исполнительной власти Ставропольского края и органами местного самоуправления муниципальных образований Ставропольского края

В целях реализации постановления Правительства Российской Федерации от 15 июня 2009 г. № 478 «О единой системе информационно-справочной поддержки граждан и организаций по вопросам взаимодействия с органами исполнительной власти и органами местного самоуправления с использованием информационно-телекоммуникационной сети Интернет» Правительство Ставропольского края

ПОСТАНОВЛЯЕТ:

1. Утвердить прилагаемые:

1.1. Порядок формирования и ведения реестра государственных и муниципальных услуг (функций), предоставляемых (исполняемых) органами исполнительной власти Ставропольского края и органами местного самоуправления муниципальных образований Ставропольского края.

1.2. Положение о портале государственных и муниципальных услуг (функций), предоставляемых (исполняемых) органами исполнительной власти Ставропольского края и органами местного самоуправления муниципальных образований Ставропольского края.

1.3. Порядок взаимодействия органов исполнительной власти Ставропольского края и органов местного самоуправления муниципальных образований Ставропольского края при формировании сведений о государственных и муниципальных услугах (функциях), предоставляемых (исполняемых) органами исполнительной власти Ставропольского края и органами местного самоуправления муниципальных образований Ставропольского края.

2. Контроль за выполнением настоящего постановления возложить на заместителя председателя Правительства Ставропольского края Ефремова Г.Г.

3. Настоящее постановление вступает в силу со дня его официального опубликования.

Губернатор Ставропольского края
В.В. ГАЕВСКИЙ.

УТВЕРЖДЕН
постановлением Правительства
Ставропольского края
от 20 апреля 2010 г. № 114-п

ПОРЯДОК
формирования и ведения реестра государственных и муниципальных услуг (функций), предоставляемых (исполняемых) органами исполнительной власти Ставропольского края и органами местного самоуправления муниципальных образований Ставропольского края

I. Общие положения

1. Настоящий Порядок определяет процесс формирования и ведения реестра государственных и муниципальных услуг (функций), предоставляемых (исполняемых) органами исполнительной власти Ставропольского края и органами местного самоуправления муниципальных образований Ставропольского края (далее — региональный реестр).

2. Основные понятия, используемые в настоящем Порядке:

государственная (муниципальная) услуга — деятельность органа исполнительной власти Ставропольского края или органа местного самоуправления муниципального образования Ставропольского края, выражающаяся в совершении действий и (или) принятии решений, влекущих возникновение, изменение или прекращение правоотношений или возникновение документированной информации (документа) в связи с обращением гражданина или организации в целях реализации их прав, законных интересов либо исполнения обязанностей, возложенных на них федеральными законами и иными нормативными правовыми актами Российской Федерации, законами и иными нормативными правовыми актами Ставропольского края, нормативными правовыми актами органов местного самоуправления муниципальных образований Ставропольского края;

государственная (муниципальная) функция — деятельность органа исполнительной власти Ставропольского края или органа местного самоуправления муниципального образования Ставропольского края, выражающаяся в совершении действий и (или) принятия решений, влекущих возникновение, изменение или прекращение правоотношений, не связанных с непосредственным обращением гражданина (или) организации.

3. Региональный реестр является информационной системой, содержащей сведения о государственных и муниципальных услугах (функциях), предоставляемых (исполняемых) органами исполнительной власти Ставропольского края и органами местного самоуправления муниципальных образований Ставропольского края (далее — сведения об услугах (функциях).

II. Содержание и структура регионального реестра

4. Региональный реестр состоит из следующих разделов:
реестр государственных услуг (функций);
реестр муниципальных услуг (функций);
справочная информация.

5. Реестры, образующие региональный реестр, состоят из сведений об услугах (функциях), предоставление (исполнение) которых регулируется федеральными законами и иными нормативными правовыми актами Российской Федерации, законами и иными нормативными правовыми актами Ставропольского края, нормативными правовыми актами органов местного самоуправления муниципальных образований Ставропольского края, в том числе административными регламентами предоставления (исполнения) органами исполнительной власти Ставропольского края и органами местного самоуправления муниципальных образований Ставропольского края государственных и муниципальных услуг (функций) (далее — нормативные правовые акты, регулирующие предоставление (исполнение) государственных (муниципальных) услуг (функций).

6. Реестр государственных услуг (функций) содержит сведения об услугах (функциях), предоставляемых (исполняемых) органами исполнительной власти Ставропольского края.

7. Реестр муниципальных услуг (функций) содержит сведения об услугах (функциях), предоставляемых (исполняемых) органами местного самоуправления муниципальных образований Ставропольского края.

8. Раздел справочной информации содержит: систематизированные сведения об органах исполнительной власти Ставропольского края и органах местного самоуправления муниципальных образований Ставропольского края, в том числе их структурных подразделениях, о руководителях этих органов и подразделений, почтовых адресах, телефонах, факсах, адресах электронной почты;

сведения об электронных адресах официальных сайтов органов исполнительной власти Ставропольского края и органов местного самоуправления муниципальных образований Ставропольского края в сети Интернет;

сведения о почтовых адресах мест очного приема граждан и представителей организаций (приемные органов исполнительной власти Ставропольского края и органов местного самоуправления муниципальных образований Ставропольского края, многофункциональные центры предоставления государственных (муниципальных) услуг и др.).

III. Порядок создания, формирования и актуализации сведений в региональном реестре

9. Основанием для включения сведений об услугах (функциях) в региональный реестр является наличие полномочий органов исполнительной власти Ставропольского края и органов местного самоуправления муниципальных образований Ставропольского края на предоставление (исполнение) государственных (муниципальных) услуг (функций), предусмотренных нормативными правовыми актами, регулирующими предоставление (исполнение) государственных (муниципальных) услуг (функций).

10. Подготовка к размещению, размещение и актуализация сведений об услугах (функциях) и региональном реестре осуществляются непосредственно органами исполнительной власти Ставропольского края и органами местного самоуправления муниципальных образований Ставропольского края, предоставляющими (исполняющими) соответствующие государственные (муниципальные) услуги (функции) (далее — участники информационного взаимодействия), путем заполнения электронных форм регионального реестра с использованием его программно-технических средств.

11. Для выполнения операций по заполнению электронных форм регионального реестра участниками информационного взаимодействия определяются лица, ответственные за подготовку к размещению, размещение и актуализацию сведений об услугах (функциях) в региональном реестре.

12. Структура электронных форм регионального реестра и порядок их заполнения определяются органом исполнительной власти Ставропольского края, уполномоченным на осуществление функций по ведению регионального реестра (далее — уполномоченный орган).

13. Государственной (муниципальной) услуге (функции), сведения о которой размещаются в региональном реестре, уполномоченным органом присваивается реестровый номер.

14. Уполномоченный орган организует и контролирует размещение, изменение и исключение сведений об услугах (функциях) из регионального реестра, проверяет содержание сведений об услугах (функциях) на соответствие нормативным правовым актам, регулирующим предоставление (исполнение) государственных (муниципальных) услуг (функции), а также полноту и правильность заполнения электронных форм регионального реестра.

15. В случае если по результатам проверки, указанной в пункте 14 настоящего Порядка, выявлены нарушения, уполномоченный орган направляет участнику информационного взаимодействия уведомление о допущенных нарушениях с предложением об их устранении и повторном размещении сведений об услугах (функциях) в региональном реестре.

16. Внесение изменений в сведения об услугах (функциях), размещенные в региональном реестре, а также исключение сведений об услугах (функциях) из регионального реестра осуществляются тем участником информационного взаимодействия, который осуществил их размещение в региональном реестре.

17. Основанием для исключения сведений об услугах (функциях) из регионального реестра является вступление в силу федеральных законов и иных нормативных правовых актов Российской Федерации, законов и иных нормативных правовых актов Ставропольского края, нормативных правовых актов органов местного самоуправления муниципальных образований Ставропольского края, которыми упразднено предоставление (исполнение) государственной (муниципальной) услуги (функции), а также недостоверность сведений об услугах (функциях).

18. Техническое обслуживание регионального реестра выполняет орган исполнительной власти Ставропольского края, уполномоченный на осуществление функций оператора регионального реестра, который:

формирует программно-техническую структуру регионального реестра;

создает и обеспечивает условия для введения информации в базу данных регионального реестра органами исполнительной власти Ставропольского края и органами местного самоуправления муниципальных образований Ставропольского края;

обеспечивает защиту информации, размещаемой в региональном реестре, от несанкционированного изменения;

осуществляет программно-техническое сопровождение регионального реестра, функционирование необходимого для этого оборудования, своевременное совершенствование и развитие программно-технических средств, обеспечивающих работу регионального реестра;

регистрирует региональный реестр в качестве государственной информационной системы Ставропольского края.

IV. Доступ к сведениям об услугах (функциях), содержащимся в региональном реестре

19. Сведения об услугах (функциях), содержащиеся в региональном реестре, являются открытыми и общедоступными.

20. Доступ граждан и организаций к сведениям об услугах (функциях), а также иной информации, содержащимся в региональном реестре, осуществляется через портал государственных и муниципальных услуг (функций), предоставляемых (исполняемых) органами исполнительной власти Ставропольского края и органами местного самоуправления муниципальных образований Ставропольского края.

УТВЕРЖДЕНО
постановлением Правительства
Ставропольского края
от 20 апреля 2010 г. № 114-п

ПОЛОЖЕНИЕ
о портале государственных и муниципальных услуг (функций), предоставляемых (исполняемых) органами исполнительной власти Ставропольского края и органами местного самоуправления муниципальных образований Ставропольского края

I. Общие положения

1. Настоящее Положение определяет порядок функционирования портала государственных и муниципальных услуг (функций), предоставляемых (исполняемых) органами исполнительной власти Ставропольского края и органами местного самоуправления муниципальных образований Ставропольского края (далее — региональный портал).

2. Региональный портал — государственная информационная система Ставропольского края, которая обеспечивает доступ граждан и организацией к сведениям о государственных и муниципальных услугах (функциях), предоставляемых (исполняемых) органами исполнительной власти Ставропольского края и органами местного самоуправления муниципальных образований Ставропольского края (далее — сведения об услугах (функциях), размещенным в реестре государственных и муниципальных услуг (функций), предоставляемых (исполняемых) органами исполнительной власти Ставропольского края и органами местного самоуправления муниципальных образований Ставропольского края (далее — региональный реестр), а также иной информации по вопросам предоставления (исполнения) государственных и муниципальных услуг (функций) органами исполнительной власти Ставропольского края и органами местного самоуправления муниципальных образований Ставропольского края.

3. По мере создания условий для однозначной идентификации получателей услуг и в случае появления возможностей предоставления государственных и муниципальных услуг в электронном виде региональный портал может использоваться гражданами и организациями для подготовки и размещения запросов в электронном виде на предоставление государственных и муниципальных услуг и получение результатов предоставления этих услуг.

II. Цели и задачи регионального портала

4. Цели регионального портала:

обеспечение информационной открытости и прозрачности деятельности органов исполнительной власти Ставропольского края и органов местного самоуправления муниципальных образований Ставропольского края;

повышение эффективности общественного контроля за предоставлением (исполнением) государственных и муниципальных услуг (функций) органами исполнительной власти Ставропольского края и органами местного самоуправления муниципальных образований Ставропольского края;

повышение эффективности предоставления (исполнения) государственных и муниципальных услуг (функций) органами исполнительной власти Ставропольского края и органами местного самоуправления муниципальных образований Ставропольского края.

5. Задачи регионального портала:

предоставление сведений об услугах (функциях) гражданам и организациям;

взаимодействие органов исполнительной власти Ставропольского края с органами местного самоуправления муниципальных образований Ставропольского края при предоставлении (исполнении) государственных и муниципальных услуг (функций).

III. Порядок размещения и актуализации сведений на региональном портале

6. Региональный портал содержит следующую информацию:

сведения об услугах (функциях), размещенные в региональном реестре;

федеральные законы и иные нормативные правовые акты в Российской Федерации, законы и иные нормативные правовые акты Ставропольского края, нормативные правовые акты органов местного самоуправления муниципальных образований Ставропольского края, регулирующие предоставление (исполнение) государственных и муниципальных услуг (функций), статистическую, аналитическую, справочную и новостную информацию по вопросам предоставления (исполнения) государственных и муниципальных услуг (функций);

проекты административных регламентов предоставления (исполнения) государственных (муниципальных) услуг (функций) органами исполнительной власти Ставропольского края и органами местного самоуправления муниципальных образований Ставропольского края;

формы заявлений и иных документов в электроном виде, заполнение которых необходимо для обращения в орган исполнительной власти Ставропольского края и орган местного самоуправления муниципального образования Ставропольского края для получения государственной или муниципальной услуги.

7. Состав информации, размещаемой на региональном портале, определяется органом исполнительной власти Ставропольского края, уполномоченным на осуществление функций по ведению регионального портала (далее — уполномоченный орган), который:

обеспечивает и контролирует информационное наполнение регионального портала;

разрабатывает и утверждает содержательную структуру регионального портала и перечень информации, подлежащей размещению на региональном портале;

осуществляет мониторинг размещения информации на региональном портале.

8. Внесение, размещение и изменение сведений об услугах (функциях) и иной информации, размещаемых на региональном портале, а также исключение сведений об услугах (функциях) из регионального портала осуществляются органами исполнительной власти Ставропольского края и органами местного самоуправления муниципальных образований Ставропольского края.

9. Порядок размещения информации на региональном портале определяется органом исполнительной власти Ставропольского края, уполномоченным на осуществление функций оператора регионального портала (далее — оператор регионального портала), по согласованию с уполномоченным органом.

10. Техническое обслуживание регионального портала и защиту размещенной на нем информации осуществляет оператор регионального портала, который:

в соответствии с утвержденной уполномоченным органом структурой регионального портала формирует его программно-техническую структуру;

создает и обеспечивает условия для введения информации в базу данных регионального портала органами исполнительной власти Ставропольского края и органами местного самоуправления муниципальных образований Ставропольского края;

обеспечивает круглосуточный доступ граждан и организаций к информационным ресурсам, размещенным на региональном портале, с использованием информационно-телекоммуникационной сети Интернет;

обеспечивает защиту информации, размещаемой на региональном портале, от несанкционированного изменения;

осуществляет программно-техническое сопровождение регионального портала, функционирование необходимого для этого оборудования, своевременное совершенствование и развитие программно-технических средств, обеспечивающих работу регионального портала;

осуществляет регулярную проверку и обновление ссылок на информационные ресурсы, содержащиеся на официальных сайтах органов исполнительной власти Ставропольского края и органов местного самоуправления муниципальных образований Ставропольского края, а также иных сайтов, ссылки на которые размещены на региональном портале;

регистрирует региональный портал в качестве государственной информационной системы Ставропольского края;

регистрирует региональный портал в российских и зарубежных каталогах и поисковых системах информационно-телекоммуникационной сети Интернет;

обеспечивает ведение интерактивных сервисов регионального портала.

IV. Требования к технологическим, программным и лингвистическим средствам обеспечения пользования региональным порталом

11. Технологические и программные средства обеспечения пользования региональным порталом через информационно-телекоммуникационную сеть Интернет должны обеспечивать доступ пользователей на основе общедоступного программного обеспечения. Для просмотра регионального портала и использования его ресурсов не должна предусматриваться установка на компьютерах пользователей специально созданных с этой целью технологических и программных средств.

12. Пользователю должна предоставляться наглядная информация о структуре регионального портала.

13. Технологические и программные средства регионального портала должны обеспечивать:

ведение электронных журналов учета операций, выполненных с помощью технологических средств и программного обеспечения регионального портала;

ежедневное копирование информации на резервный носитель, обеспечивающее возможность ее восстановления с указанного носителя;

защиту информации от уничтожения, модификации и блокирования доступа к ней, а также иных неправомерных действий;

хранение информации, размещенной на региональном портале, в течение 5 лет со дня ее первичного размещения.

14. Информация на региональном портале должна размещаться на русском языке. Допускается указание наименований иностранных юридических лиц, фамилий и имен физических лиц с использованием букв латинского алфавита.

V. Доступ к информации, размещенной на региональном портале

15. К информации, размещенной на региональном портале, предоставляется открытый и круглосуточный доступ на бесплатной основе через информационно-телекоммуникационную сеть Интернет всем заинтересованным лицам.

16. Ограничение доступа к информации, размещенной на региональном портале, не допускается.

УТВЕРЖДЕН
постановлением Правительства
Ставропольского края
от 20 апреля 2010 г. № 114-п

ПОРЯДОК
взаимодействия органов исполнительной власти Ставропольского края и органов местного самоуправления муниципальных образований Ставропольского края при формировании сведений о государственных и муниципальных услугах (функциях), предоставляемых (исполняемых) органами исполнительной власти Ставропольского края и органами местного самоуправления муниципальных образований Ставропольского края

1. Настоящий Порядок определяет механизм взаимодействия органов исполнительной власти Ставропольского края и органов местного самоуправления муниципальных образований Ставропольского края при формировании сведений о государственных и муниципальных услугах (функциях), предоставляемых (исполняемых) органами исполнительной власти Ставропольского края и органами местного самоуправления муниципальных образований Ставропольского края (далее — сведения об услугах (функциях).

2. Целями взаимодействия органов исполнительной власти Ставропольского края и органов местного самоуправления муниципальных образований Ставропольского края при формировании сведений об услугах (функциях) являются:

обеспечение наполнения реестра государственных и муниципальных услуг (функций), предоставляемых (исполняемых) органами исполнительной власти Ставропольского края и органами местного самоуправления муниципальных образований Ставропольского края (далее – региональный реестр), достоверными исчерпывающими сведениями об услугах (функциях);

учет и систематизация сведений об услугах (функциях);

создание в Ставропольском крае условий для обеспечения конституционных прав граждан на доступ к информации;

формирование единого информационного пространства на территории Ставропольского края.

3. Взаимодействие органов исполнительной власти Ставропольского края и органов местного самоуправления муниципальных образований Ставропольского края при формировании сведений об услугах (функциях) осуществляется путем:

планирования и реализации совместных мероприятий;

подготовки предложений по вопросам формирования регионального реестра и портала государственных и муниципальных услуг (функций), предоставляемых (исполняемых) органами исполнительной власти Ставропольского края и органами местного самоуправления муниципальных образований Ставропольского края (далее — региональный портал);

обмена информацией, в том числе и по запросам, необходимой для формировании сведений об услугах (функциях).

4. Условия взаимодействия органов исполнительной власти Ставропольского края и органов местного самоуправления муниципальных образований Ставропольского края при формировании сведений об услугах (функциях) и их размещении в региональном реестре определяет министерство экономического развития Ставропольского края.

ИНФОРМАЦИЯ
о результатах мониторинга выполнения производственных программ организаций коммунального комплекса, осуществляющих деятельность в сфере водоснабжения, водоотведения и утилизации (захоронения) твердых бытовых отходов

В соответствии с частью 4 статьи 4 Федерального закона от 30 декабря 2004 г. № 210-ФЗ «Об основах регулирования тарифов организаций коммунального комплекса» и пунктом 19 Методики проведения мониторинга выполнения производственных и инвестиционных программ организаций коммунального комплекса, утвержденной приказом Министерства регионального развития Российской Федерации от 14 апреля 2008 г. № 48, РТК Ставропольского края сообщает о результатах мониторинга выполнения производственных программ организаций коммунального комплекса, регулирование цен (тарифов) на товары и услуги которых осуществляет РТК Ставропольского края:

1. В СФЕРЕ ВОДОСНАБЖЕНИЯ

Наименование индикатора	Единица измерения	ГУП Ставропольского края «Ставрополькрайводоканал»			ГУП Ставропольского края «Жилищно-коммунальное хозяйство Кировского района»			ОАО «РЖД» (филиал «Северо-Кавказская железная дорога»)		
		Факт 2008 г.	План 2009 г.	Факт 2009 г.	Факт 2008 г.	План 2009 г.	Факт 2009 г.	Факт 2008 г.	План 2009 г.	Факт 2009 г.
Объем производства товаров и услуг	тыс.куб.м	195278,4	209967,85	197632,10	2006,20	1992,00	1890,83	4295,88	4627,30	4627,32
Объем реализации товаров и услуг	тыс.куб.м	94068,70	101387,10	93377,40	1476,20	1522,00	1444,44	3954,57	4156,50	4156,50
Уровень потерь	%	34,92	32,92	35,68	23,97	20,90	20,70	7,93	5,79	10,17
Коэффициент потерь	куб.м/км	4211,77	4541,2	4291,43	1694,83	1467,60	1372,83	3765,82	2613,92	4816,99
Удельное водопотребление	куб.м/чел.	41,64	42,59	39,49	33,57	35,25	32,58	44,31	56,86	56,86
Наличие контроля качества товаров и услуг	%	103,41	100,00	100,00	100,00	100,00	100,00	100,00	100,00	100,00
Соответствие качества товаров и услуг установленным требованиям	%	99,63	100,00	99,58	99,39	100,00	98,64	100,00	100,00	100,00
Продолжительность (бесперебойность) поставки товаров и услуг	час./день	23,24	22,40	23,85	24,00	24,00	24,00	24,00	24,00	24,00
Аварийность систем коммунальной инфраструктуры	ед./км	0,9200	0,8600	0,9800	1,1900	0,8000	1,1398	1,2700	1,1800	0,0205
Износ систем коммунальной инфраструктуры	%	79,28	79,28	82,00	86,46	86,46	89,19	66,67	66,67	66,67
Удельный вес сетей, нуждающихся в замене	%	19,96	14,99	19,87	24,11	21,85	24,11	30,31	28,05	28,05

2. В СФЕРЕ ВОДООТВЕДЕНИЯ

Наименование индикатора	Единица измерения	ГУП Ставропольского края «Ставрополькрайводоканал»			ОАО «РЖД» (филиал «Северо-Кавказская железная дорога»)			ООО «СВОП», г. Ставрополь		
		Факт 2008 г.	План 2009 г.	Факт 2009 г.	Факт 2008 г.	План 2009 г.	Факт 2009 г.	Факт 2008 г.	План 2009 г.	Факт 2009 г.
Объем реализации товаров и услуг	тыс.куб.м	54786,70	55010,40	52539,90	102,80	89,80	90,10	236,83	240,00	215,33
Удельное водоотведение	куб.м/чел.	54,50	54,59	51,80	16,50	18,00	12,86	0,00	0,00	0,00
Наличие контроля качества товаров и услуг	%	100,00	100,00	100,00	97,18	100,00	100,00	100,00	100,00	100,00
Соответствие качества товаров и услуг установленным требованиям	%	100,00	100,00	99,13	100,00	100,00	100,00	100,00	100,00	100,00
Продолжительность (бесперебойность) поставки товаров и услуг	час./день	23,77	23,00	23,78	24,00	24,00	24,00	24,00	24,00	24,00
Аварийность систем коммунальной инфраструктуры	ед./км	0,0000	0,0100	0,0036	0,0000	0,0000	0,0000	0,8900	0,5100	0,5000
Износ систем коммунальной инфраструктуры	%	87,39	70,00	80,43	100,00	96,77	100,00	80,00	80,00	80,00
Удельный вес сетей, нуждающихся в замене	%	10,62	9,96	10,35	1,33	1,33	6,49	8,86	8,86	8,86

3. В СФЕРЕ УТИЛИЗАЦИИ (ЗАХОРОНЕНИЯ) ТВЕРДЫХ БЫТОВЫХ ОТХОДОВ

Наименование индикатора	Единица измерения	МУП «ПТЭК», г. Пятигорск			МУП г. Лермонтова «Управление ЖКХ»			ООО «Арго», г. Ессентуки		
		Факт 2008 г.	План 2009 г.	Факт 2009 г.	Факт 2008 г.	План 2009 г.	Факт 2009 г.	Факт 2008 г.	План 2009 г.	Факт 2009 г.
Объем реализации товаров и услуг	куб.м, тонн*	664852,0	598220,0	606998,1	263593,7	162000,0	177255,9	403664,0*	385400,0*	630103,0*
Наличие контроля качества товаров и услуг	%	100,00	100,00	100,00	100,00	100,00	100,00	100,00	100,00	100,00
Соответствие качества товаров и услуг установленным требованиям	%	100,00	100,00	100,00	100,00	100,00	100,00	100,00	100,00	100,00
Обеспечение инструментального контроля		100,00	100,00	100,00	0	0	0,00	100,00	100,00	100,00
Продолжительность (бесперебойность) поставки товаров и услуг	час./день	22,30	22,00	22,62	12,00	12,0	12,00	24,00	24,00	24,00
Коэффициент защищенности объектов от пожаров	ед./км				0,07	0,20	0,02	0,00	0,17	0,00
Коэффициент пожароустойчивости объектов от пожаров	%				0,0040	0,0040	0,0040	0,0001	0,0001	0,0000
Коэффициент заполняемости полигона	%				51,30	53,35	62,47	38,95	48,72	55,00

Председатель региональной тарифной комиссии Ставропольского края
Г. С. КОЛЯГИН.

Воспитание подвигом

В отделе пропаганды УГИБДД ГУВД по краю раздался звонок: Таисия, дочь ветерана Великой Отечественной, майора милиции Дмитрия Шаталова попросила помочь обновить памятник на могилке. Ветерана не стало в 2008 году, но многие из ставропольских стражей правопорядка лично знали Дмитрия Михайловича, а милицейские новобранцы не раз слышали историю солдата Шаталова...

В 1941 году он попал на Южный фронт почти сразу же после школы, вскоре стал командиром взвода. Через год передовую пришлось оставить — оказался в госпитале с обморожением ног. Выздоровевшего солдата направили служить водителем в Камышинский район Сталинградской области, потом перевели в Астрахань в военные мастерские. С 1943 года он был уже техником в минометном полку и совершил свой первый боевой подвиг.

В Ростовской области шел бой. Немцы подбили две автомашины, и Шаталову пришлось буксировать их в мастерские. Вскоре Дмитрий заметил, что справа от дороги поднялась пыль — прорвались вражеские танки. Вместе с напарником он ползком добрался до траншеи с пушкой и увидел, что у наводчика оторвало руку, остальные стрелки были убиты. Дмитрий открыл огонь из орудия и остановил фашистское наступление, подбив три танка. За это его наградили медалью «За отвагу». После войны Дмитрий Михайлович пришел на службу в органы внутренних дел: больше двадцати лет проработал в должности старшего инспектора РЭО ГАИ ГУВД края. Но отличался Шаталов и в мирное время: несколько раз самостоятельно задерживал рецидивистов и дезертиров, находил по ориентировке угнанные автомобили...

В управлении ГИБДД на просьбу Таисии Шаталовой откликнулись оперативно: за несколько дней на могиле ветерана положили новую плитку, место захоронения обнесли бордюрным камнем и поставили лавочку. Кроме того, милиционеры с членами своих семей возложили венки на могилу и почтили память Д. Шаталова минутой молчания.

По словам сотрудника отдела пропаганды УГИБДД ГУВД по СК **Евгения СИНИЦЫНА** *(на снимке)*, ветеранов у стражей дорог здравствующих, к сожалению, немного: всего четыре пенсионера дожили до 65-й годовщины

Великой Победы. К ним на днях милиционеры наведались в гости и выяснили, что, к примеру, Ивану Шевченко в квартире требуется заменить систему отопления и установить новые окна. Сейчас этот вопрос решается в администрации краевого центра. И. Шевченко приобрели выходной костюм и собрали необходимые лекарства. Другие два ветерана - Сергей Науменко и Алексей Пудлин - согласились стать героями своеобразной милицейской рекламной кампании. В течение месяца солдаты Победы участвовали в обзорных экскурсиях, организованных для школьников города на базе музея ГАИ-ГИБДД. Их фотографии также появились на четырех поздравительных баннерах, размещенных в краевом центре. А 4 мая в крае будет организован агитационный автопробег «Дорогами Победы!» по маршруту Ставрополь – Михайловск – Донское – Ставрополь. Его участники - сотрудники и ветераны милиции, владельцы раритетных автомобилей военных лет, ставропольские спасатели и школьники - посетят мемориалы воинской славы и возложат цветы в память земляков, павших в годы борьбы с «коричневой чумой».

ВАЛЕНТИНА ФИСЕНКО.
Фото отдела пропаганды УГИБДД ГУВД по краю.

У каждого была своя война

Алексей Григорьевич ФЕДОТОВ *(на снимке)*, **житель Ставрополя, попал на фронт в августе 1944 года, когда Красная армия находилась уже на территории фашистской Германии. 17-летнему юнцу, рвущемуся добивать врага в его логове, было порой не понять измученных бывалых солдат. Казалось, победа - вот она, рядом, и тут не до усталости. Ведь скоро все закончится.**

Но через несколько месяцев для него началась другая война, не менее жестокая, коварная и долгая. На освобожденных от фашистов территориях активизировалась вражеская агентура, охрана тыла приобрела особое значение. Пограничный полк, куда был зачислен рядовой Алексей Федотов, перебросили в Литовский округ для ликвидации бандформирований. Как вспоминает Федотов, бандиты зверски уничтожали целые семьи партийных, советских работников и активистов, убивали бойцов Красной армии, совершали диверсии в тылу наших войск.

- 22 апреля 1945 года, в день Пасхи, нас подняли в ружье, - рассказывает он. - На одном из хуторов назначена встреча двух бандитских групп. С проводником направились туда. Оказалось, связались с оборотнем. На хуторе нас встретили шквальным огнем. Сразу потеряли четверых. Раненых уносили на себе. Попытались остановить на шоссе машину заготконторы. А та прет прямо на нас. Я очередью перед колесами – шофер по тормозам. И только под дулом автомата удалось «уговорить» водителя довезти до госпиталя. Это была первая потеря боевых товарищей, оставил их в литовских лесах немало.

Бойцы погранполка НКВД, образно говоря, ходили по лезвию ножа. Никогда наверняка нельзя было знать, что ожидает их в той или иной операции, вернутся ли оттуда. В такой обстановке поневоле приходилось задумываться о враге, пытаться понять, что им движет. Но понять не получалось. Жестокость бандитов не знала границ.

...Алексей порой сутками находился в засадах. Когда очень хотелось спать, им выдавали какой-то порошок. Они его нюхали и снова бодро всматривались в лесную чащу. Сон был лучшей наградой для солдата. А в далекой Рязанской губернии его ждала девушка Таня, перед его уходом на фронт они поклялись друг другу в верности. И это добавляло сил. Литовские леса запомнились Алексею Федотову на всю жизнь. В общей сложности с небольшим перерывом он провел здесь восемь лет.

В 1946 году его направили в пограничное училище в Саратове как подающего надежды в освоении военного дела. Затем, как проверенного и надежного чекиста, зачисляют в отдельный специальный отряд КГБ по оперативному обеспечению и охране горно-обогатительного комбината советско-германского акционерного общества «Висмут», который был создан сразу после войны в Рудных горах Саксонии в восточной части Германии. Здесь в обстановке строжайшей секретности добывали урановую руду и переправляли в Советский Союз. Алексей Федотов четыре года сопровождал кобальтовоцинковые бочки за Урал. А в 1953 году его снова перевели в Литву.

ПРИБЫВ спустя семь лет в те же края, Алексей увидел, что советская власть в республике заметно окрепла, но снова пришлось участвовать в боевых операциях по обезвреживанию бандгрупп и рисковать постоянно. Для жены, той самой Татьяны, что подобно ангелу-хранителю оберегала его в военные годы, была официальная легенда: муж занимается разоблачением воров и расхитителей.

Сегодня, когда политические решения и жизнь тех лет переосмысливаются, действия Советского Союза в Прибалтике преподносятся как оккупация, подавление стремления наций к независимости.

- Никогда литовское подполье за независимость не боролось, - говорит очевидец Федотов хмурясь. - Истинная цель была одна: присоединиться к Германии и возродить фашизм. Советский Союз, отдавший за победу столько жизней, не мог этого допустить. К лояльному местному населению мы относились уважительно. Еще с войны был такой лозунг: каждый шаг советского солдата за рубежом - политика СССР. Так вот, за незаконные действия в отношении местного населения любой сотрудник правоохранительных органов строго наказывался.

...Ветеран взял шкатулку с фотографиями. Долго в ней что-то искал. Достал свою фронтовую фотографию. Здесь ему 17 лет. На груди медаль «За победу над Германией». На обратной стороне снимка слова Константина Симонова:

У каждого была своя война,
Свой путь, своя дорога к бою.
И каждый был самим собою...

ЛИДИЯ СЕРГЕЕВА.

В истории ставропольской журналистики есть два замечательных имени, которые всегда будут с нами, – Владимир Григорьевич Гнеушев и Андрей Лаврентьевич Попутько. Оба - непосредственные участники Великой Отечественной войны. Когда стали журналистами, они описали события 1942-1943 годов в горах Кавказа.

На правах солдата

ЗДЕСЬ происходило великое сражение: немецко-фашистское командование направляло свои армии к Черноморскому побережью через перевалы Главного Кавказского хребта, стремясь добраться до бакинской нефти. Против врага встала вся Кавказская земля – Марухский, Клухорский, Наурский и Санчарский перевалы. Как тут не вспомнить строчки из поэмы «Фронт над облаками» Александра Екимцева:

Каждый горный перевал,
Словно брат за брата,
В бой отчаянно вступал
На правах солдата.

Авторы очерков о Марухской эпопее В. Гнеушев и А. Попутько вначале имели скупую информацию о находках в горах: жарким летом 1962 года на леднике, открывшемся от снега, были обнаружены сотни ячеек, а в них - вмерзшие в лед тела людей в советской и немецкой форме, боеприпасы и прочие следы войны. Весьма скупыми оказались и сведения из государственных учреждений. Но в результате многолетних исследований десятков и сотен документальных публикаций о войне, а также писем самих участников сражений, дополнив эти материалы архивными документами, воспоминаниями бойцов и их родственников, ставропольские воины-журналисты в подробностях поведали стране о схватке в горах, равной по своему значению Сталинградской битве. Не случайно их трилогия - «Тайна Марухского ледника», «Партизанский заслон» и «Дыхание лавин» - выдержала шесть изданий в Ставрополе и в Москве.

Это документальное повествование (первому из них уже 47 лет) стало основой для увековечения памяти павших, дало мощный толчок для широкого патриотического движения среди населения всего Северо-Кавказского региона. Думаю, было бы очень хорошо переиздать эту книгу у нас в крае, чтобы сегодняшняя молодежь и будущие поколения знали и помнили о подвигах не только солдат, но и журналистов.

Одного из авторов Андрея Лаврентьевича Попутько, к сожалению, уже нет в живых. Пусть земля ему будет пухом, вечная слава воину и журналисту! А с Владимиром Григорьевичем Гнеушевым мы, слава богу, иногда общаемся, правда, по телефону. Он живет теперь далековато — в Москве: доехать друг к другу по нынешним временам ни мне, ни ему, как защитнику Отечества, не по карману...

НИКОЛАЙ МАРЬЕВСКИЙ.
Ставрополь.

НА ПРАВАХ РЕКЛАМЫ

Годовая бухгалтерская отчетность за 2009 год ОАО «СтавропольТИСИЗ»

Полное наименование общества: открытое акционерное общество «Ставропольский трест инженерно-строительных изысканий».

Местонахождение: 355012, г. Ставрополь, ул. Маяковского, 1.

Бухгалтерскую отчетность подписали: генеральный директор Балакин А.Г., главный бухгалтер Михненко Н.В.

Бухгалтерская отчетность утверждена годовым общим собранием акционеров ОАО «СтавропольТИСИЗ» 23.04.2010 г., протокол №12.

Достоверность бухгалтерской отчетности подтверждается актом ревизионной комиссии общества от 11.01.2010 г. и аудиторским заключением от 20.03.2010 г., подготовленным ООО «Статус-Аудит» (лицензия № 008386 на осуществление общего аудита, выданная Министерством финансов РФ 22.06.2007 г. за № 435).

АКТИВ	На начало отчетного года (тыс. руб.)	На конец отчетного периода (тыс. руб.)
Внеоборотные активы	19183	14650
Оборотные активы	78269	61539
В том числе:		
Запасы	5628	12809
Дебиторская задолженность	51929	41185
Краткосрочные финансовые вложения	4002	-
Денежные средства	16710	7545
БАЛАНС	97452	76189
ПАССИВ		
Капитал и резервы	50972	48552
В том числе:		
Уставный капитал	1450	1450
Добавочный капитал	15656	15656
Резервный капитал	362	362
Нераспределенная прибыль	33504	31083
Долгосрочные обязательства	339	1123
Краткосрочные обязательства	46141	26515
БАЛАНС	97452	76189

Отчет о прибылях и убытках

Показатели	За отчетный период (тыс. руб.)	За аналогичный период предыдущего года (тыс. руб.)
Выручка от реализации	128598	184360
Себестоимость проданных товаров и услуг	126174	153301
Валовая прибыль	2424	31059
Коммерческие расходы	-	-
Прибыль от продаж	2424	31059
Прочие доходы	-3414	8889
Прочие расходы	6654	12926
Прибыль до налогообложения	5800	27019
Чистая прибыль	3965	20362

УПРАВЛЕНИЕ РОСЗДРАВНАДЗОРА ПО СТАВРОПОЛЬСКОМУ КРАЮ

ОБЪЯВЛЯЕТ КОНКУРС:

1) на замещение вакантных должностей государственной гражданской службы Российской Федерации, 2) по формированию кадрового резерва управления

1. Отдел лицензирования и контроля качества медицинской и социальной помощи населению

Ведущий специалист-эксперт
Группа и категория должности: старшая, специалисты.
Квалификационные требования к уровню профессионального образования:
- наличие высшего профессионального образования: высшее медицинское образование, высшее социальное образование, высшее педагогическое образование.
Квалификационные требования к стажу:
- без предъявления требований к стажу.

Специалист-эксперт
Группа и категория должности: старшая, специалисты.
Квалификационные требования к уровню профессионального образования:
- наличие высшего профессионального образования: высшее медицинское образование, высшее социальное образование, высшее педагогическое образование.
Квалификационные требования к стажу:
- без предъявления требований к стажу.

Отдел лицензирования фармацевтической деятельности и государственного контроля обращения медицинской продукции

Специалист-эксперт
Группа и категория должности: старшая, специалисты.
Квалификационные требования к уровню профессионального образования:
- наличие высшего профессионального образования: высшее фармацевтическое образование.
Квалификационные требования к стажу:
- без предъявления требований к стажу.

Отдел правового, кадрового и финансового обеспечения

Специалист-эксперт
Группа и категория должности: старшая, специалисты.
Квалификационные требования к уровню профессионального образования:
- наличие высшего профессионального образования: высшее юридическое образование, образование по государственной службе.
Квалификационные требования к стажу:
- без предъявления требований к стажу.

2. Отдел лицензирования и контроля качества медицинской и социальной помощи населению

Главный специалист-эксперт (3 штатные единицы)
Группа и категория должности: старшая, специалисты.
Квалификационные требования к уровню профессионального образования:
- наличие высшего профессионального образования: высшее медицинское образование, высшее социальное образование, высшее педагогическое образование.
Квалификационные требования к стажу:
- без предъявления требований к стажу.
Специалист-эксперт
Группа и категория должности: старшая, специалисты.
Квалификационные требования к уровню профессионального образования:
- наличие высшего профессионального образования: высшее медицинское образование, высшее социальное образование, высшее педагогическое образование.
Квалификационные требования к стажу:
- без предъявления требований к стажу.

Отдел лицензирования фармацевтической деятельности и государственного контроля обращения медицинской продукции

Главный государственный инспектор
Группа и категория должности: ведущая, специалисты.
Квалификационные требования к уровню профессионального образования:
- наличие высшего профессионального образования: высшее фармацевтическое образование.
Квалификационные требования к стажу:
- не менее двух лет стажа государственной гражданской службы (государственной службы иных видов) или не менее четырех лет стажа работы по специальности.
Главный специалист-эксперт
Группа и категория должности: старшая, специалисты.
Квалификационные требования к уровню профессионального образования:
- наличие высшего профессионального образования: высшее фармацевтическое образование.
Квалификационные требования к стажу:
- без предъявления требований к стажу.
Ведущий специалист-эксперт
Группа и категория должности: старшая, специалисты.
Квалификационные требования к уровню профессионального образования:
- наличие высшего профессионального образования: высшее фармацевтическое образование.
Квалификационные требования к стажу:
- без предъявления требований к стажу.
Специалист 1 разряда
Группа и категория должности: младшая, обеспечивающие специалисты.
Квалификационные требования к уровню профессионального образования:
- наличие среднего профессионального образования: среднее медицинское образование, среднее социальное образование, среднее педагогическое образование.
Квалификационные требования к стажу:
- без предъявления требований к стажу.

Отдел правового, кадрового и финансового обеспечения

Начальник отдела
Группа и категория должности: ведущая, руководители.
Квалификационные требования к уровню профессионального образования:
- наличие высшего профессионального образования: высшее юридическое образование, образование по государственной службе.
Квалификационные требования к стажу:
- не менее двух лет стажа государственной гражданской службы (государственной службы иных видов) или не менее четырех лет стажа работы по специальности.
Главный государственный инспектор (2 штатные единицы)
Группа и категория должности: ведущая, специалисты.
Квалификационные требования к уровню профессионального образования:
- наличие высшего профессионального образования: высшее юридическое образование, образование по государственной службе.
Квалификационные требования к стажу:
- не менее двух лет стажа государственной гражданской службы (государственной службы иных видов) или не менее четырех лет стажа работы по специальности.
Главный специалист-эксперт (2 штатные единицы)
Группа и категория должности: старшая, специалисты.
Квалификационные требования к уровню профессионального образования:
- наличие высшего профессионального образования: высшее юридическое образование, образование по государственной службе.
Квалификационные требования к стажу:
- без предъявления требований к стажу.
Ведущий специалист-эксперт
Группа и категория должности: старшая, специалисты.
Квалификационные требования к уровню профессионального образования:
- наличие высшего профессионального образования: высшее юридическое образование, образование по государственной службе.
Квалификационные требования к стажу:
- без предъявления требований к стажу.
Старший специалист 1 разряда (2 штатные единицы)
Группа и категория должности: старшая, обеспечивающие специалисты.
Квалификационные требования к уровню профессионального образования:
- наличие среднего профессионального образования: среднее юридическое образование.
Квалификационные требования к стажу:
- без предъявления требований к стажу.

Лица, желающие участвовать в конкурсах, должны до 18 час. 3 июня 2010 года представить в Управление Росздравнадзора по Ставропольскому краю следующие документы:
✓ заявление с просьбой о поступлении (или включении в резерв кадров управления Росздравнадзора по Ставропольскому краю) на гражданскую службу и замещении должности государственной гражданской службы;
✓собственноручно заполненную и подписанную анкету установленной формы;
✓ паспорт;
✓ трудовую книжку, за исключением случаев, когда трудовая деятельность осуществляется впервые;
✓ страховое свидетельство обязательного пенсионного страхования, за исключением случаев, когда трудовая деятельность осуществляется впервые;
✓ свидетельство о постановке физического лица на учет в налоговом органе (ИНН);
✓ документы воинского учета;
✓ документ об образовании;
✓ сведения о доходах, об имуществе и обязательствах имущественного характера;
✓ медицинскую справку по форме 086-У и заключение медицинского учреждения о наличии (отсутствии) заболевания, препятствующего поступлению на государственную гражданскую службу Российской Федерации и муниципальную службу или ее прохождению по форме № 001-ГС/у;
✓ две фотографии (4х6, без уголка);
✓ иные документы, предусмотренные федеральными законами, указами президента, правительства РФ.

С условиями конкурсов управления можно ознакомиться по телефону 8(8652)29-61-43, на сайте управления 26.reg.roszdravnadzor.ru или по адресу: г. Ставрополь, ул. Голенева, 67б, каб. 105.

На правах рекламы.

Управление Федеральной службы государственной регистрации, кадастра и картографии по Ставропольскому краю
объявляет конкурс
на замещение вакантных должностей федеральной государственной гражданской службы

ведущей группы категории «руководители»:
● отдел по контролю и надзору в сфере саморегулируемых организаций - начальник отдела;

старшей группы категории «специалисты»:
● отдел выдачи информации о зарегистрированных правах и регистрации арестов - специалист-эксперт;
● отдел приема - выдачи документов - специалист- эксперт;
● отдел регистрации ипотеки и договоров долевого участия в строительстве - главный специалист-эксперт.

Квалификационные требования

Должности ведущей группы категории «руководители»: наличие высшего профессионального юридического образования, не менее двух лет стажа государственной гражданской службы (государственной службы иных видов) или не менее четырёх лет стажа работы по специальности.

Должности старшей группы категории «специалисты»: наличие высшего профессионального юридического образования, без предъявления требований к стажу.

Документы, подлежащие представлению для проведения конкурса на замещение вакантной должности федеральной государственной гражданской службы, принимаются до 7 июня 2010 года по адресу: **г. Ставрополь, ул. Комсомольская, 58, Управление Федеральной службы государственной регистрации, кадастра и картографии по Ставропольскому краю, отдел государственной службы и кадров.**

Подробно об условиях проведения конкурса можно узнать **по телефону 8 (8652) 94-17-68**
(начальник отдела государственной службы и кадров **Молдаванова Елена Михайловна).**

СПОРТ

Счет мог вырасти до неприличного

В 14 чемпионатах страны встречались ранее динамовцы краевого центра и черноморский клуб. В проведенных 28 поединках верх все-таки на стороне нашей команды, побеждавшей моряков 16 раз. Теперь, по сути дела, наступает новая эра в отношениях этих клубов. И то, что «Черноморец» - кандидат № 1 на выход в первый дивизион, даже на старте турнира никто не спорит.

ВОЗГЛАВИВШИЙ моряков Х. Дышеков уже не одну команду выводил на «этаж» выше. И тот же «Черноморец», и нижегородскую «Волгу», и «Волгарь», и казахский «Кайсар». И в начавшемся первенстве зоны «Юг» его воспитанники одержали вместе с кубковой победы в четырех играх. Немалую лепту в эти успехи внесли бывшие ставропольцы А. Агапов и А. Омельченко, Ж. Каратляшев из «КТГ», а также такие достаточно известные игроки, как В.Окорочков из «Балтики», Р. Орещук из «Спортакадемклуба», А. Клюев из «Жемчужины»... С таким ансамблем немудрено стать лидером.

Удивительно другое, что такому сбалансированному коллективу, способному одолеть любого соперника в зоне, идут на помощь арбитры. В первом тайме комментируемого матча ростовчанин В. Мирошниченко совершенно осознанно фиксировал нарушения только у «Динамо», а чтобы не сомневаться в «исходе», уже на 7-й минуте назначил в ставропольские ворота 11-метровый, который реализовал А. Омельченко. Игра молодой ставропольской команды после этого вообще потеряла всякую стройность. Добили хозяев меткие удары В. Бурмакова и Г. Кенкишвили – 0:3. Немалая доля вины лежит на защитных линиях «Динамо», допускавших одну ошибку за другой, и если бы не самоотверженные действия нашего голкипера А. Кондратюка, счет мог вырасти до неприличного.

«Таганрог» и «Кавказтрансгаз» перед этим туром занимали два последних места, и три очка выводили победителя матча из аутсайдеров чуть ли не в середину таблицы. И хотя казалось, что борьба в Таганроге будет нешуточной, наши земляки легко одолели соперника – 3:0 (Д. Шовгенов, 37, А. Конов, 72, З. Конов, 77) и обошли команду краевого центра.

Результаты 4-го тура: «Ангушт» Назрань - «Астрахань» – 1:1, «Дагдизель» Каспийск – «Автодор» Владикавказ – 5:1, «Батайск-2007» – «Дружба» Майкоп – 0:0. «Энергия» Волжский – «Митос» Новочеркасск - 1:0, СКА Ростов-н-Д – «Торпедо» Армавир - 0:1, «Беслан» - «Краснодар-2000» - 1:0.

Завтра динамовцы едут в гости к землякам из Рыздвяного, а 10 мая снова у себя на поле в рамках 1/128-й розыгрыша Кубка страны принимают тот же «Черноморец». Определилась и дата отмененного из-за непогоды матча «Астрахань» - «Динамо». Эта игра назначена на 16 мая.

В. МОСТОВОЙ.

ПОЛОЖЕНИЕ КОМАНД

	В	Н	П	М	О
Черноморец	4	0	0	9-3	12
Торпедо	4	0	0	6-1	12
Энергия	3	1	0	8-5	10
Дагдизель	2	1	0	8-3	7
Дружба	2	1	1	5-2	7
Митос	2	0	3	5-4	6
Астрахань	1	2	0	6-4	5
Машук-КМВ	1	1	1	5-3	4
КТГ-2005	1	1	2	4-5	4
Беслан	1	1	2	4-6	4
Автодор	1	1	2	5-9	4
СКА Р/Д	1	0	3	3-6	3
Динамо Ст	1	0	2	2-5	3
Ангушт	0	2	1	3-4	2
Батайск	0	2	2	2-5	2
Краснодар-2000	0	1	2	2-4	1
Таганрог	0	0	4	1-9	0

«ЙО КО ДО» - НА ПЕРВОМ МЕСТЕ

В краевом центре завершились состязания Кубка Ставропольского края по восточному боевому единоборству сетокан среди клубных команд, посвященные 65-летию Великой Победы.

Около 200 участников в составах 30 команд из Ставрополя и Минеральных Вод, Изобильного и Солнечнодольска, Ипатово, Кочубеевского и Курского районов в течение двух дней разыграли 36 комплектов медалей. Команды, состоящие из трех спортсменов, состязались в ката и кумитэ. Самым младшим участникам было восемь лет, старшим - 17.

Первое общекомандное место заняла команда «Йо ко до» из Минвод, тренер Максим Клинг. На ее счету четыре золотые и по две серебряные и бронзовые медали. На втором месте также минераловодская команда федерации карате города, тренер Павел Родин (три золотые, четыре серебряные и одна бронзовая награды). И на третьем месте команда ставропольской школы № 18, тренер Анастасия Белякович. У ее воспитанников одно «золото», два «серебра» и три «бронзы».

С. ВИЗЕ.

РЕКЛАМА • ОБЪЯВЛЕНИЯ

Продаем а/машину ГАЗ-22171 автобус на 6 мест, г.в. 2001 г., пробег 225 тыс. км.
ЦЕНА **30 тыс. руб.** Обращаться по тел. 23-19-46.

Научно-производственное предприятие «КВН-Агро» предлагает
АГРО
семена подсолнечника и кукурузы
российской и зарубежной селекции.
Наши телефоны:
+7(962) 400-58-93, +7 (8652) 905-893, +7(962) 400-58-98,
+7 (8652) 905-898, +7(962) 440-82-86, +7 (8652) 40-82-86
Факс: +7(8652) 94-83-67, 94-83-68, 94-83-69

Утерянный диплом, **серия ВСГ № 1018427, выданный Савченко Максиму Александровичу Северо-Кавказским государственным техническим университетом в 2009 г.,** считать недействительным.

ООО «ГАЗПРОМ ТРАНСГАЗ СТАВРОПОЛЬ» ОБЪЯВЛЯЕТ О ПРОВЕДЕНИИ КОНКУРСА

Наименование, номер конкурса: открытый конкурс на право заключения договора на проведение работ по подготовке МГ «Макат — Северный Кавказ» 324,7 — 671 км (резервная нитка 23,78 км) к послепаводковому периоду, № КТ-ПДР-2010-15.

Место проведения работ: Астраханская область.

Сроки проведения работ: июнь-декабрь 2010 г.

Дополнительная информация: дата и время окончания приема заявок: 7 июня 2010 г. в 12.00 (время московское).

Условия и требования: подробную информацию об условиях проведения конкурса можно получить на электронной доске объявлений официального сайта ОАО «Газпром» www.gazprom.ru → тендеры → тендеры дочерних обществ → извещения о конкурсных торгах дочерних обществ ОАО «Газпром» → ООО «Газпром трансгаз Ставрополь».

ООО «ГАЗПРОМ ТРАНСГАЗ СТАВРОПОЛЬ» ОБЪЯВЛЯЕТ О ПРОВЕДЕНИИ КОНКУРСА

Наименование, номер конкурса: открытый конкурс на право заключения договора на проведение работ по техническому обслуживанию и текущему ремонту рабочего эталона 1-го разряда единицы молярной доли компонентов природного газа РЭ 154-1-28-2007, № КТ-ПДР-2010-21.

Место проведения работ: центральная химическая лаборатория ИТЦ ООО «Газпром трансгаз Ставрополь».

Сроки проведения работ: II-IV кв. 2010 г.

Дополнительная информация: дата и время окончания приема заявок: 7 июня 2010 г. в 12.00 (время московское).

Условия и требования: подробную информацию об условиях проведения конкурса можно получить на электронной доске объявлений официального сайта ОАО «Газпром» www.gazprom.ru → тендеры → тендеры дочерних обществ → извещения о конкурсных торгах дочерних обществ ОАО «Газпром» → ООО «Газпром трансгаз Ставрополь».

Министерство экономического развития Ставропольского края

объявляет о продлении срока приема заявок для участия в ежегодном краевом конкурсе **«Предприниматель года».**

Конкурс проводится среди субъектов малого и среднего предпринимательства, зарегистрированных на территории Ставропольского края и отвечающих требованиям Федерального закона от 24 июля 2007 года № 209-ФЗ «О развитии малого и среднего предпринимательства в Российской Федерации».

Конкурс проводится по следующим номинациям:
«Предприниматель года в сфере промышленности»;
«Предприниматель года в сфере сельского хозяйства»;
«Предприниматель года в сфере торговли»;
«Предприниматель года в сфере услуг»;
«Предприниматель года в социальной сфере»;
«Предприниматель года в инновационной сфере»;
«Женщина-руководитель».

Более подробную информацию по вопросам участия в конкурсе можно получить на официальном сайте министерства экономического развития Ставропольского края в сети Интернет www.stavinvest.ru **или по телефонам в г. Ставрополе: 35-52-73, 35-92-66.**

Заявки на участие в конкурсе принимаются до 14 мая текущего года.

Конкурсные заявки представляются по адресу: 355025, г. Ставрополь, пл. Ленина, 1, 1-й этаж, кабинет 104, сектор делопроизводства отдела правового, кадрового и документационного обеспечения министерства экономического развития Ставропольского края.

Депутаты и сотрудники аппарата Государственной Думы Ставропольского края выражают глубокие соболезнования О. И. Валенковой в связи с кончиной ее матери

ГОЛОВОЙ Анны Саввичны

и разделяют с ней боль утраты.

Министерство образования Ставропольского края выражает глубокие соболезнования ведущему специалисту отдела организационного и кадрового обеспечения С. В. Крицкой по поводу смерти ее отца

Василия Ивановича.

ВЫСТАВКА

ИЗ ФРОНТОВОГО АЛЬБОМА

В Картинной галерее пейзажей заслуженного художника России П. Гречишкина открылась выставка «Дорогами войны». Это совместный проект Объединения художников Юга России «Колесо» и Ставропольского государственного музея-заповедника имени Г. Н. Прозрителева и Г. К. Праве, посвященный 65-летию Победы.

Объединение «Колесо» включает 30 художников ряда регионов Юга России, эти авторы причисляют себя к продолжателям пленэрной традиции Павла Гречишкина. Его самоотверженное служение искусству, в том числе и во время войны, послужило отправной точкой для проекта. К созданию экспозиции были приглашены известные живописцы нашего края: ветеран Великой Отечественной войны Владимир Шегедин, заслуженные художники России Алексей Соколенко и Евгений Биценко, Виктор Дибров, Виктор Солодкий, Дмитрий Гущин. Особую часть экспозиции составили рисунки из фронтового альбома П. Гречишкина.

Н. БЫКОВА.

ПОДРОБНОСТИ

ОСТАП ВЕРНУЛСЯ НА ПРОВАЛ

В канун майских праздников у входа в знаменитый Провал вновь появилась скульптура Остапа Бендера. Великий комбинатор вернулся на место после реставрации.

КАК мы ранее сообщали, 13 марта этого года бронзового героя романов Ильфа и Петрова повредили вандалы, свалив скульптуру на землю, отчего она раскололась на несколько частей. ОВД по городу Пятигорску возбудил уголовное дело по ст. 214 ч. 1 УК РФ (вандализм). В начале апреля в Пятигорск приехали три специалиста фирмы, которая занималась отливкой скульптуры Остапа. И очень удивились: фирма создала множество памятников, которые уже много лет благополучно стоят и в нашей стране, и за рубежом, но впервые столкнулась с таким варварством. Стоит напомнить, что в Пятигорске не только бронзовый Бендер пострадал от рук вандалов - практически сразу же после установки в сентябре 2008 года двух памятников героям «Двенадцати стульев» был безжалостно выдран из основания и повержен на землю Киса Воробьянинов, которого поставили у входа в Цветник. Два памятника героям популярного романа создал московский скульптор, член Союза художников России Равиль Юсупов.

Реставрацией Остапа занимались пять дней.

- Еще при первой установке внутрь памятника был залит бетон, чтобы не привлекать охотников за цветным металлом, - пояснил начальник МУ «Управление городского хозяйства» Игорь Алейников. - В процессе реставрации его еще утяжелили, а снизу добавили металлокаркас. Стоимость реставрации составила около 200 тысяч рублей.

Когда возрожденный Бендер приехал на платформе автокрана к Провалу, вокруг него сразу собралась толпа отдыхающих: люди спешили заснять «исторический» момент монтажа статуи. Приваренный к ногам Остапа металлокаркас надежно «заглубили» в землю и залили бетоном - едва ли его можно будет теперь свалить. Кроме того, вокруг скульптуры появились видеокамеры, с помощью которых за памятником круглосуточно будут следить правоохранительные органы.

ВЛАДИСЛАВ КОЛОНТАЕВСКИЙ.
Фото автора.

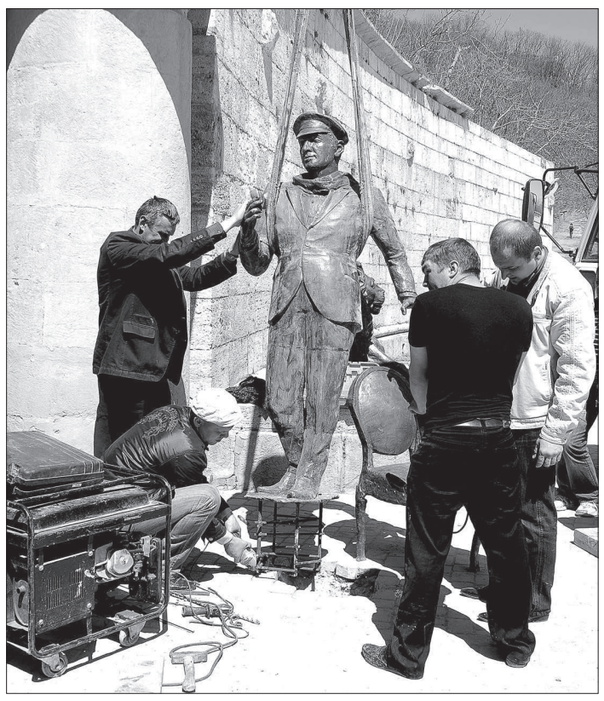

КЛУБ О'К

Многие бедные мужья раньше были богатыми холостяками.

– А чем занимается общество по борьбе с коррупцией в нашей области?

– Изучает вопрос: кому, когда, где и сколько надо дать, чтобы побороть коррупцию...

– Девушка, сколько вы весите? Ну скажите хотя бы первые три цифры!

– Когда я просыпаюсь, я думаю о тебе. Целый день в моей голове только ты. Даже когда ложусь спать, я думаю о тебе... Может, наконец вернешь мне деньги?

Приходит мужик к психиатру, типа проблема:
– Жена последнее время во сне кричит: «Нет, Илья, нет!». Я беспокоюсь!
– А вас-то как звать?
– Димой!
– Ну, батенька, пока кричит «НЕТ», то и беспокоиться не стоит!

Свекровь – теще:
– Ваша Маша нам очень нравится. Только она у нас уже третий год живет, а все никак забеременеть не может.

– Уж и не знаю, что с ней такое. Дома-то каждый год беременела...

Рабочие котельной в случае невыплаты заработной платы угрожают работать все лето.

- Что такое сверхсознательность?
- Заявление начальнику с просьбой отключить доступ к развлекательным и новостным сайтам.

Покупательница спрашивает у торговки:
- Сколько у вас кур всего?
- Шесть.
- Выберите из них трех самых старых!
Торговка с готовностью быстро отбирает трех куриц.
- Вам упаковать их, уважаемая?
- Нет! Я беру трех остальных!

СКАНВОРД

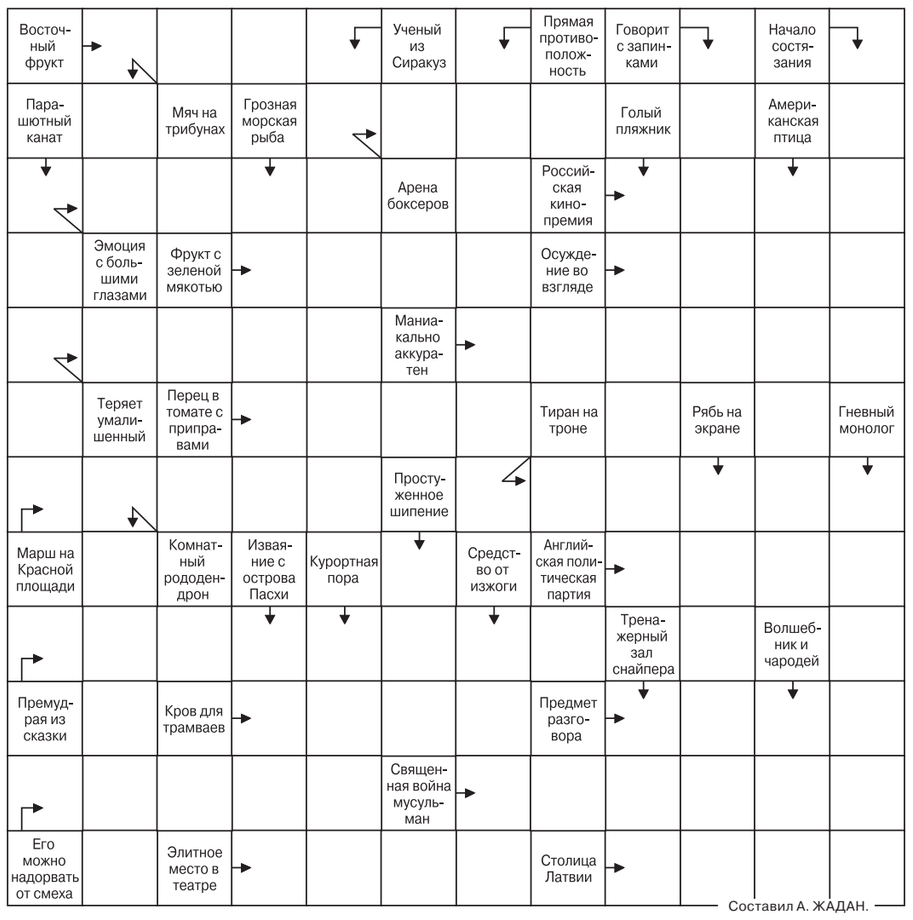

Составил А. ЖАДАН.

ОТВЕТЫ НА СКАНВОРД, ОПУБЛИКОВАННЫЙ 30 АПРЕЛЯ.

ПО ГОРИЗОНТАЛИ: **Зона. Плац. Холоп. Каша. Зебу. Овощ. Ринит. Солома. Миро. Культ. Восток. Сало. Проблема. Лавр. Гарь. Отлив. Ахинея. Каяк. Дьяк.**

ПО ВЕРТИКАЛИ: **Хорек. Зло. Утрата. Озимь. Блик. Аппетит. Лава. Сев. Фамусов. Мрак. Колосс. Гид. Право. Тарань. Шомпол. Рея. Праща. Коньяк.**

ПРОГНОЗ ПОГОДЫ **5-7 мая**

Информация с сайта РАСПИСАНИЕ ПОГОДЫ (www.rp5.ru)

Территория	Дата	Атмосферные явления	Ветер, м/с	t воздуха, °С ночью	t воздуха, °С днем
Западная зона Ставрополь, Невинномысск, Новоалександровск, Красногвардейское, Донское, Грачевка	05.05	дождь, переменная облачность	В 3-5	5...8	9...18
	06.05	переменная облачность, дождь	В 2-5	8...10	16...21
	07.05	переменная облачность	В 6-9	11...16	18...22
Р-н КМВ Минводы, Пятигорск, Кисловодск, Георгиевск, Новопавловск	05.05	дождь, переменная облачность	В 3-5	5...9	12...17
	06.05	переменная облачность	В 3-5	5...11	16...20
	07.05	переменная облачность	В 4-6	7...13	18...22
Центральная и Северная зоны Светлоград, Александровское, Новоселицкое, Благодарный, Ипатово, Дивное	05.05	дождь, переменная облачность	В 3-5	8...10	12...22
	06.05	переменная облачность	В 4-5	10...16	19...24
	07.05	переменная облачность	В 5-7	14...19	20...26
Восточная зона Буденновск, Арзгир, Левокумское, Зеленокумск, Степное, Рощино	05.05	переменная облачность	В 2-3	9...14	15...23
	06.05	переменная облачность	В 2-4	10...15	19...25
	07.05	переменная облачность	ЮВ 2-5	10...16	22...27

○ ясно, переменная облачность, облачно, дождь, снег, гроза

● ДОСЬЕ ИНТЕРЕСНОГО ФАКТА ● ДОСЬЕ ИНТЕРЕСНОГО ФАКТА ● ДОСЬЕ ИНТЕРЕСНОГО ФАКТА ●

ДЕПРЕССИЯ ОТРАЖАЕТСЯ НА КОСТЯХ

Люди, страдающие от депрессии, зачастую имеют пониженную минеральную плотность костных тканей, сообщает агентство Reuters. Влияние депрессии на развитие остеопороза (разрежение и утончение костей) было доказано рядом исследований, проводившихся на протяжении последних 14 лет.

Ученые из Еврейского университета в Иерусалиме, повторно изучили результаты этих исследований, в которых в общей сложности участвовали 2 тыс. 327 больных депрессией и 21 тыс. 141 здоровый пациент. Как выяснилось, депрессивные люди имели меньшую минеральную плотность костных тканей, чем здоровые. Вывод специалистов таков: все люди, у которых была диагностирована депрессия, рискуют заболеть остеопорозом, причем у женщин, особенно в предклимактерическом возрасте, этот риск существенно выше, чем у мужчин. Если женщина во время беременности испытывает беспокойство и депрессию, то это может иметь самые серьезные последствия как для ее здоровья, так и для здоровья ребенка. Кроме того, депрессия, которую испытывают больные, препятствует быстрому заживлению ран слизистых оболочек. Депрессию все чаще испытывают люди в самых разных странах мира. Болезнь подразумевает плохое настроение, резкие перемены аппетита (то большой аппетит, то его полное отсутствие), расстройство сна, снижение уровня сексуальной активности и усталость, но самое главное – плаксивость, уменьшение продуктивности в работе и ощущение жалости к себе.

ПРЕВЫСИЛ СКОРОСТЬ, ЧТОБЫ ОБОГНАТЬ ПЧЕЛУ В САЛОНЕ АВТОМОБИЛЯ

Администрация лондонского округа Саутворк обнародовала список самых глупых оправданий, которые чиновники слышали от оштрафованных нарушителей правил дорожного движения за последние два года.

Один мужчина заявил, что не следовало выписывать ему штрафную квитанцию за парковку в неположенном месте, поскольку он спал на заднем сиденье автомобиля, накрывшись одеялом с головой, и можно было разбудить его и попросить переставить машину. Другой нарушитель сказал, что остановился в неположенном месте, потому что его собаке надо было срочно сходить в туалет. Женщина, которую поймали на том, что она не пристегнулась ремнем безопасности, сказала, что работает стриптизершей, а ремень цепляется за ее пирсинг. Еще один нарушитель заявил, что разогнал автомобиль до высокой скорости, чтобы летавшая вокруг его головы пчела отстала и осталась в районе задних сидений. Один припарковавшийся в неположенном месте британец объяснил это тем, что его загипнотизировали. Другой водитель, оштрафованный за слишком быструю езду, сказал, что приборы зафиксировали не скорость его автомобиля, а скорость пролетавшего в этот момент самолета. В список оправданий нарушителей попали также щенки, попугаи, НЛО, сварливые тещи и плохая погода. Представители окружной администрации отметили, что ни один из этих факторов не является уважительной причиной для нарушения правил дорожного движения, сообщает Lenta.ru.

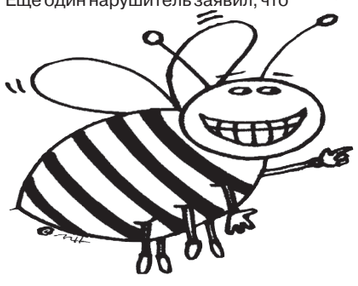

СТАВРОПОЛЬСКАЯ ПРАВДА

УЧРЕДИТЕЛИ:
Государственная Дума Ставропольского края
Правительство Ставропольского края
НОУ «Редакция газеты «Ставропольская правда»

Главный редактор М.Л. ЦЫБУЛЬКО

РЕДСОВЕТ:
А.И. Артюх **(зам. гл. редактора)**, В.В. Балдицын **(зам. председателя ПСК)**, А.В. Володченко **(первый зам. гл. редактора),** Г.М. Герасименко, И.Ю. Дроздов **(зам. председателя ГДСК)**, А.А. Катаев **(зам. гл. редактора - ответсекретарь)**, Л.Н. Ковалевская, В.А. Лезвина, Ю.И. Юткина.

ТЕЛЕФОНЫ
Приемная - 94-05-09.
ОТДЕЛЫ:
безопасности - 94-06-59;
информации - 94-16-65;
корсеть - 94-06-69;
культуры и образования - 94-06-49, 94-16-68;
социальных проблем - 94-06-39;
политики - 26-24-92;
рекламно-издательский - 94-06-79;
спорта - 94-06-69;
фотоиллюстраций - 94-13-34;
экономики - 94-12-67, 94-06-59.
Бухгалтерия - 94-05-95.
Краевое отделение СЖР (В.А. Лезвина) - 94-16-09.
Секретариат - 94-05-49.
Факс - 94-17-08, 94-04-17.
РЕКЛАМА - **945-945.**

СОБСТВЕННЫЕ КОРРЕСПОНДЕНТЫ:
Н. Бабенко – Апанасенковский, Ипатовский, Туркменский, Петровский районы **(тел. 8-86555-4-58-75)**;
Н. Близнюк - Кавминводы **(тел. 8-928-366-18-14)**;
Т. Варданян – Левокумский, Буденновский, Нефтекумский районы **(тел. 8-86543-3-10-64)**;
А. Лазарев – Шпаковский, Изобильненский районы **(тел. 8-86553-4-83-17)**;
А. Мащенко – Андроповский, Кочубеевский районы, г. Невинномысск **(тел. 8-86554-7-30-41)**.

НАШ АДРЕС:
355035, г. Ставрополь, ул. Спартака,8
E-MAIL:
gazeta@stapravda.ru

ЧИТАЙТЕ НАС:
в Интернете - **http://www.stapravda.ru/;**
с мобильного телефона - **http://pda.stapravda.ru/**

ПРЕДСТАВИТЕЛЬСТВО РЕДАКЦИИ В МОСКВЕ:
АРС ПРЕСС
Альянс руководителей региональных СМИ России (АРС-ПРЕСС), 127137, Москва, а/я 102 - **для писем,** тел./факсы: **(499) 257-40-44, 257-43-45,** e-mail: **sbdjorn@mtu-net.ru, www.arspress.ru**

Материалы под рубрикой «Успешное дело» или снабженные знаками ⓟⓡ и ⓟ публикуются на правах рекламы.

Газета зарегистрирована Управлением по ЮФО Федеральной службы по надзору за соблюдением законодательства в сфере массовых коммуникаций и охране культурного наследия. Регистрационное свидетельство ПИ № ФС 10-5974. Ответственность за содержание и достоверность сведений в газетных материалах и рекламных объявлениях несут авторы. Их точка зрения не всегда может совпадать с позицией редакции.

Рукописи и снимки не рецензируются и не возвращаются. Перепечатка публикаций и их фрагментов возможна с разрешения редакции, ссылка на «Ставропольскую правду» обязательна.

Во всех случаях полиграфического брака обращаться в ОАО «ИПФ «Ставрополье», ул. Спартака, 8, тел. 26-03-40.

ОАО «Издательско-полиграфическая фирма «Ставрополье».

Тираж 16.115
Тираж сертифицирован Национальной тиражной службой

Индекс 53982 *Заказ № 868*
Подписано в печать в 19.45