Пятница

ВСЕ ТЕЛЕПРОГРАММЫ

11 сентября 2009 года

www.stapravda.ru

СТАВРОПОЛЬСКАЯ ПРАВДА

ОБЩЕСТВЕННО-ПОЛИТИЧЕСКАЯ ГАЗЕТА СТАВРОПОЛЬСКОГО КРАЯ

Издается с 31 июля 1917 г. В 1967 г. награждена орденом Трудового Красного Знамени

№ 192-193 (24809-24810) Цена 7 рублей

ЗЕРКАЛО ДНЯ

ВЕРНУТЬ СТАБИЛЬНОСТЬ

Президент Д. Медведев пригласил россиян высказать мнение о стратегических задачах, которые предстоит решить России. Об этом глава государства заявил в своей статье «Россия, вперед!», которая опубликована на сайте ГАЗЕТА.RU. На призыв президента откликнулся губернатор Ставрополья. В своем комментарии, сообщает пресс-служба главы края, В. Гаевский, в частности, подчеркнул: «Честный диагноз, как он ни плох для пациентов, все-таки многократно ускоряет лечение... А в числе проблем, к сожалению, назван и «нестабильный Кавказ». Такая прямая оценка заставляет регионы объединиться, чтобы вернуть на российский Юг стабильность и спокойствие».

(Соб. инф.).

ОБЕЩАЮТ 2 МИЛЛИАРДА

Губернатор В. Гаевский провел в Москве несколько важных встреч. С заместителем председателя правительства РФ - министром финансов А. Кудриным рассмотрен вопрос о дополнительной финансовой помощи краю, которая может составить 2 млрд. рублей. Встретился глава края, сообщает пресс-служба губернатора, и с президентом-председателем правления ВТБ А. Костиным, обсуждалась тема об участии банка в реализации социально значимых проектов и программ на Ставрополье. Состоялся разговор и с экспертами Института современного развития, который продолжает работу над Стратегией социально-экономического развития Ставрополья до 2020 года.

(Соб. инф.).

СВЕКЛА РАДУЕТ

На Ставрополье полным ходом идет сбор урожая сахарной свеклы. Как сообщили в краевом минсельхозе, аграрии уже накопали первые сто тысяч тонн сладкого корнеплода. При этом убрано лишь 11 процентов площадей, занимаемых этой культурой. Урожайность свеклы выше прошлогоднего уровня - среднекраевой показатель, по последним данным, зафиксирован на отметке 482 центнера с гектара. А в Кочубеевском районе и того больше - 635 ц/га. Первые 23 тысячи тонн корнеплода уже отправлены на переработку на сахарный завод, что в Изобильненском районе. Однако сказать, хватит ли краю собственных мощностей, чтобы переработать новый урожай, или придется вывозить сахарную свеклу в другие регионы, как это было в прошлом году, в минсельхозе пока затрудняются.

Н. НИКОЛАЕНКО.

ЧУДЕСНЫЙ МИР ЕКИМЦЕВА

Сегодня в краевой детской библиотеке имени А. Екимцева проходят торжества, посвященные 80-летию со дня рождения поэта, чье имя носит библиотека. Центральные мероприятия программы - открытие специальной выставки книг Александра Ефимовича и вечер памяти «Чудесный мир - в подарок детям». Юбилейную череду в последующие дни продолжат театрализованное представление и различные мероприятия. Запоминающимися акциями отметят день памяти поэта и другие детские библиотеки края: конкурсами рисунков по мотивам его стихов и литературными утренниками. А главное - дети вот уже нескольких поколений с удовольствием читают добрые книжки Екимцева, открывшего им светлые, лучшие стороны мира.

Н. БЫКОВА.

100-ДОЛЛАРОВОЕ ПУТЕШЕСТВИЕ

Известный путешественник из Италии Януш Ривер направляется в Ставрополь. Как сообщил «СП» 73-летний велосипедист русско-польского происхождения, за годы увлечения он преодолел в общей сложности сто тысяч километров и посетил около ста стран мира. Для себя он поставил главное условие - тратить в месяц не более 100 долларов. Поэтому во время путешествия Януш Ривер редко останавливается в гостиницах и ночует прямо под открытым небом в спальном мешке. Свое путешествие по России он начал 29 мая, выехав из Ростова-на-Дону. За это время велотурист посетил республики Северного Кавказа, а также побывал в селе Александровском. Планируется, что 15 сентября Януш Ривер прибудет в краевой центр.

Н. ГРИЩЕНКО.

КОМУ ДОЖДИ, КОМУ - ЗАСУХА

Синоптики Ставропольского филиала Северо-Кавказского метеоагентства подвели климатические итоги ушедшего лета. В частности, метеорологи проанализировали народную примету «Мокро на Мокея, жди лета еще мокрее». В этот день (24 мая) на Ставрополье повсеместно прошли дожди, в западной части края местами сильные. Таким образом, нынешнее лето ожидалось пасмурным и крайне дождливым. Однако за три месяца до нормы по выпавшим осадкам «недотянула» половина районов края. К норме приблизились лишь Новоалександровск, Минеральные Воды, Зеленокумск. А вот в Ставрополе, Буденновске, Кисловодске, Изобильном и Георгиевске дождей выпало на 20 - 40 процентов больше.

В. НИКОЛАЕВ.

СОБЫТИЕ

По коням, казачата!

Вчера в поселке Иноземцево, в Южно-российском лицее казачества и народов Кавказа, состоялось торжественное открытие XII краевых молодежных казачьих игр

В НИХ принимает участие двадцать одна команда. Померяться силами ребятам удалось еще накануне официального открытия игр. Первые конкурсы - «Казачий пикет» и «Казачья шашка» - прошли на территории детского оздоровительного лагеря «Бештау».

На торжественной церемонии открытия почетных гостей встречали хлебом-солью да раздольной казачьей песней. Традиционно напутствовал казачат атаман Терского казачьего войска Василий Бондарев. Он подчеркнул, что главное в играх – не победа, а дружба и взаимопонимание, изучение и продолжение традиций казачества.

– Мы планируем в следующем году провести сбор самых первых участников казачьих игр, – рассказал он журналистам, – чтобы они оценили, как проводятся эти игры сегодня. Нам важно их мнение и понадобится их опыт, потому что в 2010 году впервые будут проведены казачьи военно-спортивные игры призывной молодежи России. На эти игры поедет наша сборная команда.

Спортивных побед пожелали участникам игр председатель комитета по делам национальностей и казачества СК Борис Калинин и глава Железноводска Виктор Лозовой.

Право открыть парад и поднять флаг соревнований было предоставлено команде Железноводского казачьего отдела – победительнице игр прошлого года и, бесспорно, сильнейшей: железноводчане уже десять раз завоевывали первое место.

По окончании торжественной части начались состязания в стрельбе и верховой езде. Порадовали девушки, которые очень хорошо справлялись с норовистыми скакунами, как и положено настоящим казачкам. Поболеть за команды пришли целые казачьи семейные династии - мамы и папы, дедушки и внуки. Самому маленькому «болельщику» ***(на снимке)*** было всего два с половиной года, но он гордо вышагивал в форме, и всем было понятно: из него точно вырастет настоящий казак!

Завершатся казачьи игры в воскресенье.

ЕЛЕНА БРЕЖИЦКАЯ.
Соб. корр. «СП».
Фото автора.

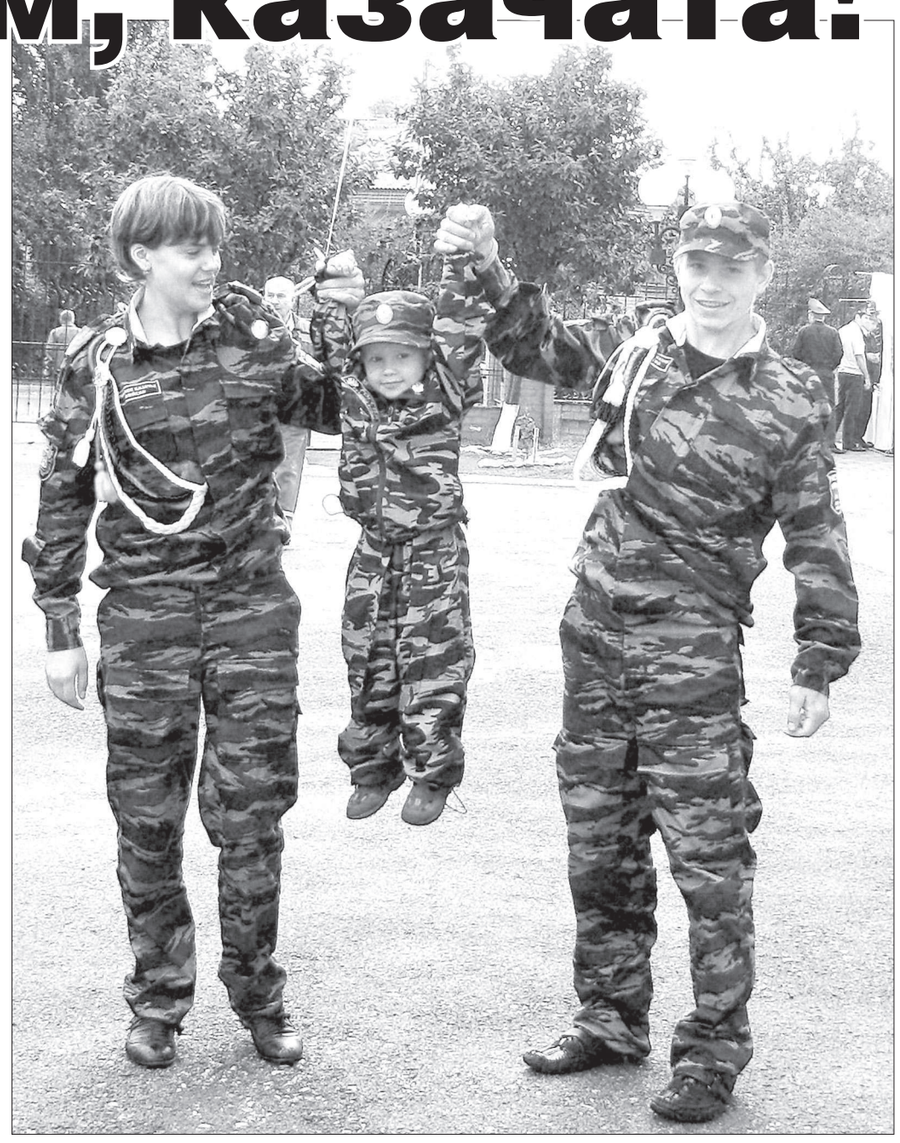

АКТУАЛЬНО

ЗДАНИЕ В ОБМЕН НА ЗАРПЛАТУ

В минувшую среду был погашен самый крупный на тот момент в крае долг по зарплате: буквально в течение дня с более чем 800 работниками в полном объеме рассчиталось ООО «Ставропольпроектстрой». Печальный долговой рекорд, накопившийся с февраля по май, составил 27 миллионов рублей.

ДОКЛАДЫВАЯ об этом главе Ставрополя Н. Пальцеву, руководитель «Ставропольпроектстроя» П. Яковлев пояснил, что необходимые финансы были получены в процессе избавления предприятия от непрофильных активов. В частности, совет директоров «Ставропольпроектстроя» ранее принял решение о продаже административного здания, и сделку в итоге удалось совершить на довольно выгодных условиях. Кроме того, предприятие теперь арендует прежние офисные помещения у нового владельца.

Правда, накануне совсем неожиданно сорвался другой план закрытия этого долга по зарплате, о котором также сообщала «СП». Напомним, к решению вопроса активно подключились правительство СК и администрация краевого центра. В кратчайшие сроки был найден покупатель недостроенного должником многоэтажного жилого дома по проспекту Кулакова, а городские власти намеревались выступить гарантом получения банковского кредита для этой покупки. Однако через считанные дни после урегулирования множества обязательных для таких случаев процедур и одобрения этой сделки депутатами Думы Ставрополя совет директоров «Ставропольпроектстроя» вдруг отказался от помощи, признав этот вариант решения проблемы неэффективным.

К слову, этот факт сразу же послужил поводом для громких заявлений «Открытой» газеты о том, что «губернатор края не смог сдержать слова, данного президенту». Речь шла о недавней встрече Д. Медведева и В. Гаевского в Ставрополе, во время которой глава края сообщил президенту о том, что ситуация по зарплате некритичная и основная часть долга «Ставропольпроектстроя» будет вот-вот погашена. Констатируем факт: обещание губернатора выполнено. А любопытно в этой истории то, что по случайному стечению обстоятельств рабочие получали долгожданные деньги аккурат в день выхода очередного номера «Открытой» с «протухшими» рассуждениями о несдержанном обещании губернатора и как следствие - о «серьезнейшем» ударе по его репутации. Как тут не задуматься об уровне профессионализма людей, работающих в «Открытой»...

ЮЛИЯ ЮТКИНА.

В ПРАВИТЕЛЬСТВЕ КРАЯ

СМИ ГОТОВЫ К «АВТОНОМНОМУ ПЛАВАНИЮ»

Прошло расширенное заседание коллегии комитета СК по информационной политике и массовым коммуникациям. Наступило время для реорганизации действующих госучреждений в сфере СМИ в соответствии с Федеральным законом «Об автономных учреждениях». Этот вопрос и стал главным.

РЕДАКТОРОВ районных СМИ интересовало, насколько оптимальны новые формы по сравнению с действующей моделью работы по контракту с учредителями. Вопросов было много, но заместитель председателя комитета И. Бабкин заверил, что все проблемы, которые возникнут по ходу реформирования, будут урегулированы. Убедительным был и заместитель председателя правительства СК В. Балдицын, который привел в своем выступлении показательный пример, правда, из другой сферы деятельности. В Кочубеевском районе, где недавно собирались руководители детских оздоровительных лагерей, по его словам, затаив дыхание, слушали выступление своего коллеги из Благодарного, первым отправившегося в «автономное плавание». Так вот, по его оценке, новая организационная форма позволила работать с большей отдачей и сократила время, которое уходило раньше на многочисленные конкурсные процедуры в соответствии с действующим законом о госзаказе. Кроме того, новый формат позволяет по-прежнему получать бюджетную подпитку. Просто финансирование будет проходить по другому принципу - в виде субсидий на выполнение госзаданий. У изданий должно появиться больше возможностей для зарабатывания денег и развития.

Реформирование, как пояснил И.Бабкин, проходит в рамках провозглашенной руководством страны политики более эффективного распоряжения бюджетными средствами. Реформироваться в течение сентября на Ставрополье должны 27 средств массовой информации. Все необходимые для перехода на новые рельсы нормативные региональные акты приняты – пути назад нет.

Обсудили также перспективы цифрового эфирного радиовещания в Ставропольском крае. Идеи витают в воздухе, но нельзя сказать, что концепция вызрела полностью, поэтому в комитете по-прежнему ждут предложений от представителей действующих на территории края телерадиокомпаний. Сегодня ясно одно, что проводное радио – вчерашний день, и его сеть неумолимо сокращается. Выходят из строя старые коммуникации, а новые дома радиоточками уже не оборудуются. Выход – только в расширении сети эфирного вещания. Конечно, край заждался прихода цифрового телевидения. Однако реализация проекта потребует широкомасштабных технических и финансовых решений. К этому пока в регионе не готовы. Поэтому начать решено с радио.

Своими наработками в этой сфере поделился генеральный директор «Ставрополь ТВ» В. Голубовский. Свои усилия объединили группа компаний «Глагол», вещающих в диапазоне Fm, и информационая служба АТВ, поставляющая объединенной сети информацию под брендом «Тем временем». В соответствии с достигнутыми договоренностями с губернатором края свое присутствие на Ставрополье будет расширять РенТВ.

ЛЮДМИЛА КОВАЛЕВСКАЯ.

ИЗ ОФИЦИАЛЬНЫХ ИСТОЧНИКОВ

ОКТЯБРЬСКИЙ ПРАЗДНУЕТ ИМЕНИНЫ

Сегодня в Ставрополе начинается празднование 47-й годовщины образования Октябрьского района.

Виновников торжества поздравил В. Гаевский, который подчеркнул, что в Октябрьском районе бережно сохраняется историческое наследие. Глава края пожелал «имениннику» гармоничного социально-экономического развития. Председатель Государственной Думы СК В. Коваленко от имени депутатского корпуса пожелал жителям Октябрьского района успехов в созидательной деятельности, мира и счастья. В рамках праздничных мероприятий состоится торжественное открытие Доски почета Октябрьского района, а в городском Доме культуры пройдет концерт.

ПЕРЕДАЧА ПОЛНОМОЧИЙ

На Ставрополье стартовала процедура формирования территориального органа Росреестра, то есть краевого управления Федеральной службы государственной регистрации, кадастра и картографии.

В рамках этого процесса прекращает свою деятельность управление Роснедвижимости по краю. Все полномочия ведомства передаются региональному управлению Федеральной регистрационной службы. Как пояснили в его пресс-службе, в течение двух месяцев будут проведены необходимые административно-хозяйственные и кадровые мероприятия. Но тем не менее в период реорганизации - до 1 декабря 2009 года - управление Роснедвижимости работает в обычном режиме: прием и выдача документов заявителям будут осуществляться в полном объеме без изменений в графике и сроках.

НАНОИДЕИ

Как сообщили в министерстве экономического развития СК, Ставрополье готовится подать заявки в госкорпорацию «Роснано» на софинансирование инвестиционных проектов в области нанотехнологий.

На получение федеральных средств будут претендовать девять проектов, пять из которых разработаны учеными Северо-Кавказского гостехуниверситета, в том числе совместный проект вуза, Физико-технического института им. А.Ф.Иоффе РАН и ООО НПФ «Экситон» по производству солнечных фотоэлектрических установок на основе нанотехнологий. Кроме того, свои заявки на софинансирование планируют представить ОАО НПК «ЭСКОМ» с проектом строительства завода по производству инфузионных растворов; ООО «Полимер-С» с идеей производства электрических пленочных нагревательных элементов; ООО АПК «Георгиевская» с проектом, предусматривающим выпуск пектина, инулина, фруктозо-глюкозных сиропов и пектиносодержащих продуктов; а также НПО «Пульс+» со своими изысканиями в области производства липосомальных лекарственных препаратов и косметических средств.

СТУДЕНТОВ ЖДЕТ ПРОВЕРКА

В Ставропольском государственном аграрном университете состоялось заседание совета ректоров вузов края.

Были рассмотрены результаты приема абитуриентов в краевые высшие учебные заведения. Шла речь также о сотрудничестве с банками по выдаче образовательных кредитов, расселении первокурсников в общежитиях. Был обсужден ряд инициатив, с которыми обратился в совет ректоров губернатор В. Гаевский. Об этом сообщила пресс-служба главы края. В частности, рассматривался вопрос целесообразности дополнительной оценки знаний первокурсников, поступивших в вузы по результатам Единого госэкзамена, чтобы, как отметил губернатор, определить случаи несоответствия истинных знаний экзаменационным баллам. Первая сессия, таким образом, должна стать тем фактором, который может помочь выявить студентов, не справляющихся с учебным материалом и показывающих низкий уровень подготовки. Предложение было одобрено членами ректорского корпуса края.

(Соб. инф.).

В ГОСДУМЕ КРАЯ

О ЗАПРЕТАХ И НАКАЗАНИИ

В ГДСК под председательством С. Горло состоялось заседание рабочей группы комитета по законодательству, государственному строительству и местному самоуправлению.

Основным вопросом, сообщает пресс-служба ГДСК, стало обсуждение законопроекта о внесении поправок в краевой закон об административных правонарушениях. Как ожидается, они установят специальные санкции за неисполнение норм принятого в июле этого года закона «О некоторых мерах по защите прав и законных интересов несовершеннолетних», который в народе уже окрестили «законом о комендантском часе». Ведь речь в нем главным образом идет об ограничении посещения подростками общественных мест в позднее время суток. Где есть запрет - не обойтись без мер наказания. Депутаты намерены мониторить правоприменение нового нормативного акта.

ЦЕНА ГЕКТАРА

Комитет ГДСК по земельным отношениям и землеустройству под председательством А. Алферова провел круглый стол, посвященный обсуждению поправок в закон «Об управлении и распоряжении землями в СК».

В соответствии с внесенными изменениями установленная выкупная цена земельных участков сельхозназначения должна будет повыситься с 0,3 до 100 процентов от кадастровой стоимости и в среднем составить 14 тысяч рублей за гектар. В то же время предлагается увеличить необходимый льготный срок аренды с 3 до 15 лет. Таким образом, чем больше предприятие будет работать на арендованной земле, тем дешевле ему обойдется гектар при желании выкупить участок. Это касается только земель из фонда перераспределения, находящихся в государственной собственности. Принятие этой нормы прежде всего выгодно органам местного самоуправления, которые сдают землю в аренду на длительный срок и получают стабильный доход в бюджеты. Руководители крупных хозяйств с этим категорически не согласны, опасаясь, что принятие поправок будет на руку не крестьянам, а платежеспособным бизнесменам, которые начнут скупать землю с целью перепродажи. Прозвучавшие за круглым столом аргументы «за» и «против», сообщает пресс-служба ГДСК, будут использованы в дальнейшей работе.

(Соб. инф.).

НА ПРАВАХ РЕКЛАМЫ

УВАЖАЕМЫЕ КОЛЛЕГИ, ЧЛЕНЫ СОЮЗА СТРОИТЕЛЕЙ СТАВРОПОЛЬСКОГО КРАЯ И НП «РЕГИОНАЛЬНОЕ ОБЪЕДИНЕНИЕ СТРОИТЕЛЕЙ СТАВРОПОЛЬСКОГО КРАЯ»!

ИСПОЛНИТЕЛЬНОЙ дирекцией НП «РОС СК» закончен первый этап формирования необходимых документов для приобретения статуса саморегулируемой организации НП «Региональное объединение строителей СК». На 4 сентября 2009 г. сформирован компенсационный фонд в размере 33,3 млн. рублей, и материалы отправлены в Москву. Более 70 организаций перечислят в компенсационный фонд по 300 тысяч рублей в сентябре-октябре 2009 года.

Восхищаюсь проявлением высокой сознательности большинства руководителей в стремлении сохранения единства строительной отрасли края. Особо хочется отметить и поблагодарить таких руководителей, как: **Алимирзоев Владимир Алибекович** - генеральный директор ООО «СНГ»; **Ермолова Татьяна Александровна** - генеральный директор ОАО «Невинномысский котельно-механический завод»; **Данилов Владимир Васильевич** - генеральный директор ЗАО ФСК «Гарант»; **Долженко Сергей Владимирович** - председатель потребительского кооператива собственников жилья «Дружба»; **Мацукатов Яков Полихронович** - генеральный директор ЗАО «Инвестиционно-строительная компания «Гражданстрой»; **Шепелев Евгений Львович** - генеральный директор ООО «Югстройсервис ИК»; **Эдельштейн Михаил Давидович** - генеральный директор ООО «ИнтерГазСистема»; **Омельченко Анатолий Владимирович** - главный инженер МУП города Ставрополя «Стройинвест»; **Горбатых Александр Иванович** - генеральный директор ООО «Югкомстрой».

В члены НП «РОС СК» вступили также организации из Кабардино-Балкарской Республики, Карачаево-Черкесской Республики и других регионов ЮФО. Работа по приему документов в члены СРО продолжается. Кроме этого, исполнительной дирекцией поручено оказать практическую помощь в организации СРО НП «Проектировщики Ставрополья».

Приглашаем всех желающих вступать в члены СРО НП «Региональное объединение строителей Ставропольского края» и СРО НП «Проектировщики Ставрополья».

Успехов вам во всех начинаниях!

П. И. САМОХВАЛОВ.
Генеральный директор НП «РОС СК», заслуженный строитель России.

СУД ДА ДЕЛО

«ДЫРКА» НА ГРАНИЦЕ

От трех до четырех лет лишения свободы в колонии-поселении «заработала» группа должностных лиц пограничного контрольно-пропускного пункта «Ставрополь», оказывавшая содействие незаконным мигрантам.

Как сообщили в пресс-службе УФСБ РФ по краю, в общество «покровителей» мигрантов входили начальник и один из сотрудников оперативного отдела ОКПП «Ставрополь-аэропорт», а также начальник поста иммиграционного контроля «воздушных ворот» края, плюс посредник из числа гражданских лиц. По данным следствия, на совести преступной группы как минимум 813 фактов внесения недостоверных отметок о пересечении госграницы в документы зарубежных гостей, что существенно упрощало процесс получения гражданства. Кроме того, имели место случаи выдачи иностранцам фиктивных миграционных карт.

У. УЛЬЯШИНА.

АКТУАЛЬНО

УМЕРЕННЫЙ ОПТИМИЗМ

Основные параметры консолидированного и краевого бюджетов обсуждались на заседании коллегии министерства финансов СК.

Как сообщили в пресс-службе ведомства, при планировании доходной части бюджета-2010 специалисты ориентировались на умеренно оптимистический вариант развития экономики края в будущем году. По их рассчетам, общий объем доходов консолидированного бюджета без учета целевых средств превысит уровень нынешнего года и составит более 51,5 млрд. рублей, краевого – 38,4 млрд. Что же касается расходов, то они увеличатся лишь по социально значимым направлениям. Это связано прежде всего с ростом числа нуждающихся в социальной поддержке, а также с ожидаемой передачей на краевой уровень таких расходов, как выплаты субсидий по оплате жилья и услуг ЖКХ, и т.д.

Минфин края предлагает сформировать бюджет следующего года бездефицитным. Но достичь этого только за счет увеличения доходов, судя по всему, не получится, поэтому решено оптимизировать сложившуюся базу расходов. К примеру, изменились объем и структура финансовой помощи бюджетам муниципальных образований, собственная доходная база которых вырастет за счет передачи им в полном объеме транспортного и единого сельскохозяйственного налогов. Но сократится общий объем дотаций местным бюджетам.

Минфин СК уже разработал перечень рекомендаций, которые позволят органам местного самоуправления оптимизировать расходы своих бюджетов и повысить качество и эффективность управления финансами.

(Соб. инф.).

ГОТОВИМ САНИ

Состоялось очередное заседание администрации Ставрополя, на котором обсуждались вопросы подготовки городского хозяйства к работе в осенне-зимний период.

Заместитель главы администрации, директор комитета городского хозяйства А. Семенов сообщил, что на обслуживании муниципальных унитарных предприятий и управляющих компаний находится более 1600 жилых многоквартирных домов общей площадью около 3 млн. 840 тысяч квадратных метров. Уже подготовлены к холодам 1143 многоэтажки, что составляет 69,2 процента от планового задания. Оплата за выполненные работы подрядным организациям составила более 196 миллионов рублей. Сотрудниками комитета и представителями собственников жилых помещений контролируется ход всех работ.

Активно готовятся к отопительному сезону и коммунальные службы Ставрополя. ОАО «Теплосеть» отремонтировано 14 котельных, подготовлено более 200 километров сетей. Продолжается реконструкция котельной 329-го квартала, в котельной по улице Ленина, 328, выстроен фундамент под новый водогрейный котел и т. д. Всего готовность теплового хозяйства составляет 77 процентов от плановых заданий. Сотрудниками МУП «Водоканал» выполнены ремонт и ревизия 55 насосных станций водопровода и 11 - канализации. В соответствии с планами подготовки к зиме городского электросетевого хозяйства отремонтировано 26 трансформаторных подстанций, выполнена обрезка деревьев на протяжении 32 километров вдоль воздушных линий ЛЭП. Предприятием ОАО «Ставропольгоргаз» в полном объеме обеспечена техническая готовность газопроводов города. Произведена также замена газового оборудования, что позволило стабилизировать давление «голубого топлива» в районе улиц Лебедева - Мира, Шпаковская, Победы, Серова, Л.Толстого, Партизанской, Ставропольской и Булкина.

Готовятся к зиме и ставропольские автотранспортные предприятия. Так, Ставропольским троллейбусным парком подготовлены к холодам 63 троллейбуса. Большое внимание уделено ремонту дорожно-мостового хозяйства, особенно тем улицам, по которым осуществляется автобусно-троллейбусное движение. Уже заменено 415 дорожных знаков и 30 светофоров. В октябре планируется завершить ремонт 120 тысяч квадратных метров улично-дорожной сети и освоить более 67 миллионов рублей.

В. НИКОЛАЕВ.

СИТУАЦИЯ

С ШИРОКО ЗАКРЫТЫМИ ГЛАЗАМИ

«Ищут пожарные, ищет милиция...». Помните этот детский стишок, повествующий о том, как все экстренные службы тщетно пытались установить личность «парня какого-то лет двадцати», спасшего на пожаре девочку? Нечто похожее происходит в Ставрополе - вот уже полтора года правоохранительные структуры разыскивают не одного, а четырех «героев», двое из которых носят милицейскую форму. Правда, вовсе не для того, чтобы вручить медаль или орден. А, скорее, наоборот - «наградить» судимостью. Но пока что результат совсем как у Маршака - «ищут давно, но не могут найти». Впрочем, обо всем по порядку.

СТЫЧКА

В ночь с седьмого на восьмое марта прошлого года житель Ставрополя Павел Астафьев лишился глаза. Тяжелое увечье получил от неизвестных молодчиков, «обрабатывавших» его в присутствии сотрудников милиции. Все случилось на остановке общественного транспорта на проспекте Кулакова.

- В тот предпраздничный вечер ко мне пришел друг Михаил, - вспоминает Павел. - Засиделись мы с ним допоздна, и, когда увидели, что на часах уже глубокая ночь, я пошел его проводить до такси. Сели на лавочку на остановке около СевКавГТУ и стали ждать машину с «шашечками». Внезапно около нас притормозил милицейский белый «жигуль», из него вышли сотрудники милиции (один из них держал в руках автомат) и направились к нам.

Зачем стражи порядка «тормознулись» около остановки, Павел так и не узнал, поскольку дальше события приняли неожиданный оборот. Как рассказывает Астафьев, едва правоохранители вышли из салона авто, около патрульного жигуленка с визгом затормозил черный джип, оттуда, как чертики из табакерки, выскочили два «бойца» и обрушили на стражей порядка поток нецензурной брани, сопровождавшейся бурной, неприличной жестикуляцией, вроде бы милиционеры пару минут назад «подрезали» их внедорожник.

Брань произвела на стражей порядка странное действие - милиционеры покорно и вроде даже виновато выслушивали упреки незнакомцев. Судя по поведению, говорит Павел, милиционеры прекрасно знали тех, кто их оскорблял, и даже признавали за седоками из джипа это право - крыть стражей порядка «по матушке». Картина, согласитесь, столь непривычная, что Павел, на свою беду, решил вмешаться.

- Я сделал замечание одному из молодчиков в том духе, что, дескать, выбирайте выражения, перед вами представители закона, - говорит Павел. - И если что, мы с другом - свидетели оскорбления. Лучше бы промолчал. Незнакомцы тут же переключили свое внимание на меня и набросились с кулаками. Били руками и ногами в живот, лицо, голову. Милиционеры же равнодушно взирали на побоище и не пытались вмешиваться. Я упал и, как мне кажется, потерял ненадолго сознание. Когда очнулся, джипа уже не было. Почувствовал, что у меня что-то не то с левым глазом. Подошел к одному из милиционеров, спросил: «Посмотри, что у меня с глазом?». Он отшатнулся, пробормотал, что, мол, тебе «скорую» надо, а потом они сели в машину и уехали...

БЕЗ ПРЕТЕНЗИЙ?

Кое-как Павел (видимо, испугавшись произошедшего, Михаил быстренько «слинял» после побоища) добрел до ближайшего медучреждения, коим оказалась краевая психбольница, долго стучал в запертые двери, пока какая-то заспанная санитарка не отворила и не спросила, что ему надо ни свет ни заря. При этом, по словам Астафьева, женщина, согласившись вызвать скорую помощь, спросила: «А деньги у тебя есть?». И когда Павел, согласно кивнув, указал на свой карман, дама мигом запустила туда руку и вытащила всю имевшуюся наличность - 2,5 тысячи рублей.

Потом были карета неотложки, приемный покой, операционный стол, больничная палата и сокрушенное лицо врача, объявившего, что пострадавший глаз Павлу пришлось удалить и теперь до конца жизни ему суждено ходить с протезом.

Из заключения судмедэкспертизы: «Астафьев П. Ю. получил черепно-лицевую травму: контузию тяжелой степени с разрушением левого глазного яблока, что потребовало его удаления; закрытую черепно-мозговую травму в виде сотрясения головного мозга... Травма левого глаза квалифицируется как причинившая тяжкий вред здоровью».

- На первый день, когда я попал в больницу, в палату пришел сотрудник Промышленного РОВД, представившийся участковым Бронниковым, - вспоминает Павел. - Стал расспрашивать о случившемся. Но, едва я заикнулся, что в происшествии были замешаны сотрудники милиции, Бронников сразу поскучнел. И завел «песню» о том, что, дескать, зачем сюда милицию впутывать, себе дороже будет, давай что другое запишу в протокол. Мне было так плохо, что я только махнул рукой: да пиши, что хочешь, только оставь меня в покое...

Так на свет появился документ об отказе в возбуждении уголовного дела, поскольку потерпевший Астафьев «упал с высоты собственного роста, претензий ни к кому не имеет и просит по данному факту проверку не проводить». С этой чистой воды филькиной грамотой не мог согласиться ни сам Павел, ни его родные. Пока Астафьев лежал в больнице, его мать и сестра обивали пороги всевозможных правоохранительных структур, добиваясь возбуждения уголовного дела в отношении обидчиков Паши. Но энтузиазма, судя по документам, со стороны правоохранителей не наблюдалось: заявление о преступлении было зарегистрировано только 24 апреля. И то первоначально уголовное дело в отношении избивших Павла людей было возбуждено не по статье «Причинение тяжкого вреда здоровью», а по более легкой - «Побои». И только 15 мая после неоднократных жалоб и протестов Астафьевых уголовное дело переквалифицировали на более тяжкую статью.

КТО ВИНОВАТ?

По большому счету, в этой истории много виноватых: это и незнакомцы, избившие Павла, и милиционеры, которые, вопреки своим служебным обязанностям не только не пресекли преступные действия «джиповладельцев», но и не оказали вступившемуся за честь их мундиров человеку помощь. Но чтобы добиться возбуждения дела в отношении этих горе-правоохранителей, Астафьеву тоже потребовалось время и упорство: уголовное дело по статье «Халатность» было возбуждено после многочисленных жалоб и заявлений только 6 октября прошлого года. В этом списке «уголовно преследуемых», если рассуждать логически, должны быть и участковый Бронников - за попытку укрыть от учета тяжкое преступление, и алчная санитарка, беззастенчиво присвоившая чужие деньги. Но о них - попозже.

Сейчас же вернемся к тому, как расследуется уголовное дело в отношении непосредственных действующих лиц, оказавшихся в ночь на 8 марта на остановке. Судя по всему, расследование продвигается ни шатко ни валко. Точнее, не продвигается совсем. Ну никак не может милиция, расследующая уголовное дело по факту нанесения тяжких телесных повреждений Астафьеву, установить личности драчунов. А следственный комитет никак не может «вычислить» имена и фамилии тех стражей порядка на «жигулях», которые позволили безнаказанно изувечить человека. И расследование уголовных дел без конца то приостанавливается по причине «неустановления лиц, подлежащих привлечению к уголовной ответственности», то, после очередной жалобы Астафьева, возобновляется. Но результатов ноль. Ускорить торжество справедливости взялся и уполномоченный по правам человека в Ставропольском крае Алексей Селюков. К нему как в последнюю инстанцию обратился измученный бесконечными проволочками в расследовании уголовного дела Павел Астафьев. Поможет ли вмешательство омбудсмена, покажет время. Ведь ускорению расследования не помогает даже то, что оба уголовных дела взяты на контроль в краевой прокуратуре.

ТЩЕТНЫЕ ПОИСКИ

Почему различные силовые ведомства в поисках четырех «героев» не продвинулись ни на шаг, вопрос, конечно, интересный. На первый взгляд, стоит только выяснить личность стражей порядка и тогда установить, кто были таинственные незнакомцы из внедорожника, не составит труда. Но «вычислить», кто в ту ночь раскатывал на патрульных «жигулях», оказалось невыполнимой задачей. Судя по ответам из разных инстанций, в поисках милиционеров-«храбрецов» прошерстили все райотделы города, батальон ДПС, вневедомственную охрану и прочее, прочее. Мол, чуть не под лупой изучены все патрульно-постовые ведомости, журналы регистрации заступающих на дежурство и получающих оружие. Безрезультатно. Да, Павлу показывали фотографии сотрудников милиции, кто в ту злополучную ночь нес службу в краевом центре и мог оказаться на Кулакова, но он никого не опознал. Потому что, как говорит он сам, «карточки» ему стали показывать чуть ли не через год после случившегося, да и то далеко не всех сотрудников, а только тех, кто на момент демонстрации фотографий не уволился из органов. Так же «оперативно» - почти год спустя - милиция сподобилась составить фотороботы «бойцов», чьи лица Павел хорошо разглядел и запомнил.

ВРЕМЯ НЕ ЖЕГЛОВЫХ

Казалось бы, найти тех горе-сотрудников, кто своими заячьими душонками позорит мундир, - дело чести милиции. Как тут не вспомнить легендарного Жеглова, с ненавистью говорившего испугавшемуся Фокса Петюне: «Из-за тебя, паршивой овцы, бандиты будут думать, что они муровца могут напугать...». Но, видимо, времена Жеглова прошли, и о том, что они в силах напугать (и обругать) ставропольскую милицию вполне безнаказанно, могут думать люди из черного джипа.

А может, дело гораздо хуже? Что, если кто-то из правоохранителей сознательно «разваливает» поиски милиционеров? Ведь, как уже упоминалось выше, установив их личности, можно без труда «выйти» на избивших Павла людей. А если вспомнить, как бесстрашно они «наехали» на патруль, то в голову невольно закрадываются нехорошие мысли: значит, седоки джипа были уверены, что это им сойдет с рук. Значит, это не простого полета птицы: либо крупные бандитские авторитеты, либо высокое начальство или дети больших «шишек», либо прочие хозяева жизни. А такую категорию привлекать к ответственности - себе дороже. Впрочем, все это только версия, истина пока не установлена.

Да и, кстати, об уже упоминавшихся выше санитарке и участковом. Пока что их правовой статус - подлежат они или нет уголовной ответственности - не определен. Что касается женщины, то из ГСУ при ГУВД по СК в РОВД по Промышленному району поступило указание «выделить (видимо, в отдельное производство. - **Ю. Ф.**) материал по факту открытого хищения денежных средств у Астафьева П.Ю. на территории СККПБ № 1». Выполнено или нет это распоряжение, Павлу неизвестно - никаких уведомлений о возбуждении или отказе в возбуждении уголовного дела в отношении медработника он не получал. Относительно участкового, пытавшегося представить случившееся как случайное «падение с высоты собственного роста», история поинтересней. После очередного обращения потерпевшего в краевую прокуратуру с жалобой на ненадлежащее расследование уголовного дела Павел получил ответ, датированный 13 апреля этого года, в котором, в частности, говорится, что заместитель прокурора края направил в краевое управление следственного комитета материалы для решения вопроса об уголовном преследовании участкового И. Бронникова по факту укрытия сообщения о преступлении от учета. Однако в следственный отдел по Промышленному району СУ СКП по краю, который согласно территориальной подследственности и должен заниматься «делом Бронникова» и выяснять, есть ли в действиях участкового состав преступления, эти материалы поступили только... 3 сентября. Завидная оперативность документооборота, особенно если учесть, что краевые прокуратура и следственный комитет находятся в одном здании. В каком бумажно-бюрократическом водовороте документы «носило» почти пять месяцев - Бог ведает. И, наверное, только он один на сегодняшний момент и знает: получат ли по заслугам те, кто изувечил Павла, и те, кто этому не препятствовал. Земные силы, похоже, свой резерв исчерпали...

ЮЛИЯ ФИЛЬ.

ПРАВА И ПРАВО

БАБА С ВОЗУ: КОМУ ЛЕГЧЕ?

Права потребителя в России в силу исторически сложившейся традиции - нечто эфемерное и требующее постоянной защиты. Ох, как порой трудно добиться уважения у тех, кому мы платим деньги за оказание качественных услуг!

В РЕДАКЦИЮ «СП» обратилась жительница краевого центра Татьяна Главацкая. В своем письме она рассказала следующую историю. «14 августа столкнулась с ужасной ситуацией. Местом действия стал автобус, следующий по маршруту № 38. Около 21.30 на остановке «Улица Пушкина» в салон вошла молоденькая девушка с грудным ребенком и коляской. Пассажиры помогли ей занести коляску, которую поставили на заднюю площадку, где она никому не мешала. Неожиданно водитель потребовал, причем в не слишком мягкой форме, чтобы девушка с ребенком покинула автобус: мол, слишком долго они загружались, и он не намерен долго ждать, пока они будут выгружаться. Пассажиры кинулись защищать молодую женщину, говорили водителю, что время позднее: на чем она с малышом домой доберется? Предложили ему «скинуться» за провоз коляски. Но маршруточник был непреклонен. Дальше - больше: он заявил, что не тронется с места, пока эти двое не выйдут из салона, и погасил свет. Перепалка заняла около 20 минут. Закончилось все тем, что большинство пассажиров, возмущенных поведением водителя, просто вышли из автобуса. Девушке с ребенком помогли сойти двое парней, они же «поймали» для нее такси». То же самое Т. Главацкая изложила в обращении в МУАП краевого центра. Однако дело получило ход только после того, как к нему подключились корреспонденты «СП».

Как сообщил газете начальник отдела перевозок МУ «Единая центральная диспетчерская служба пассажирского транспорта» Ставрополя Олег Рогатовский, жалоба Т. Главацкой была рассмотрена на заседании рабочей группы по контролю за качеством транспортных услуг при межведомственной комиссии по контролю за осуществлением пассажирских перевозок в краевом центре. Муниципальному автотранспортному предприятию (МУАП) было поручено провести служебное расследование по данному факту и отчитаться о его результатах.

Расследование началось. Водителя, выставившего молодую мать из автобуса, вроде бы вычислили - заявительница указала госномера его пазика. Но предприниматель, на которого пало подозрение, наотрез отказался от обвинений в свой адрес. Более того, он заявил, что в тот день еще в обед сошел с маршрута по причине поломки автобуса и соответственно никак не мог совершить то, что ему приписывают. Факт его отсутствия в вечернее время на линии подтвердили и его коллеги по бригаде.

Что прикажете делать в этой ситуации: жалоба потребителя против честного слова исполнителя услуг? В любом правовом государстве, полагаю, всерьез отнеслись бы к подобному инциденту. Но не у нас. На словах юрист автопредприятия В. Катенев неоднократно уверял меня в том, что приложит все усилия, чтобы докопаться до правды в этой истории. «Если факты, изложенные в заявлении, подтвердятся, мы однозначно накажем водителя. Вплоть до расторжения с ним контракта на осуществление пассажирских перевозок», - утверждал он.

На деле же сложилось впечатление, что МУАП, желая притушить скандал, ищет возможность прекратить дело. Сначала сослались на то, что жалоба поступила не от самой пострадавшей. Затем предположили, что это заявление вроде как анонимка, а значит, реагировать на него не имеет особого смысла. Но ведь есть реальный человек, заявляющий, что стал свидетелем вопиющего безобразия в общественном транспорте. С разрешения Т. Главацкой редакция предоставила МУАПу информацию о том, как с ней можно связаться. Однако, по словам Т. Главацкой, представители автопредприятия так и не вышли на нее.

Зато в ходе очередного разговора (на попытки растормошить МУАП у меня ушло более двух недель) В. Катенев заявил, что средства, которыми он располагает для установления истины в рамках проведения служебного расследования, исчерпаны. Честно говоря, верится в это с трудом. Даже мне, человеку, далекому от тонкостей управления общественным транспортом, без труда удалось выяснить, что самым простым и надежным способом проверить, был ли злосчастный пазик на маршруте в то время, когда случился скандал с коляской, являются данные видеокамер, установленных на городских улицах. Такой информацией располагает ОБ ДПС Ставрополя. Пришлось подсказать специалистам МУАП направить соответствующий запрос в эту службу. Еще через несколько дней В. Катенев сообщил, что запрос ушел в батальон. Руководствуясь принципом доверяй, но проверяй, мы связались с ОБ ДПС краевого центра. По словам его командира П. Захарова, никакого запроса от МУАП Ставрополя они не получали.

Что ж, судя по всему, верно высказывание о том, что русский сервис - бессмысленный и беспощадный. А призыв быть взаимовежливыми, развешанный в виде объявлений в ставропольском городском транспорте, видимо, адресуется только пассажирам.

НАТАЛИЯ КОЛЕСНИКОВА.

ХОРОШАЯ НОВОСТЬ

НОВЫЕ ВОЗМОЖНОСТИ ДЛЯ ИНВАЛИДОВ

В Ставрополе появились новые социальные службы - «Сопровождение людей с ограниченными возможностями» и «Социальное такси».

Как сообщает пресс-служба администрации города, социальное такси прежде всего предназначено для детей-инвалидов, имеющих заболевания опорно-двигательных функций организма, а также ребят, передвигающихся с помощью кресла-коляски или ходунков, инвалидов по зрению и т. д. Для того чтобы заказать социальное такси, необходимо заблаговременно (за день до обслуживания) по телефону оформить заявку у администратора. В день поездки администратор по телефону сообщает клиенту номер автомобиля и примерное время ожидания подачи машины к месту посадки. В течение месяца инвалид бесплатно может воспользоваться социальным такси до десяти раз. Примерно так же функционирует и служба сопровождения людей с ограниченными возможностями, только заявку необходимо оформить за два дня, и предназначена она для инвалидов по зрению и по слуху, имеющим III, II и I степени ограничения трудовой деятельности.

Обе социальные службы работают ежедневно, кроме субботы и воскресенья, с 9 до 18 часов, с перерывом с 13 до 14 часов. Справки о работе служб можно получить по телефонам: 500-244, 345-573, 945-312.

(Соб. инф.).

Программа повышения пенсионной и социальной грамотности населения

ГОСУДАРСТВЕННАЯ УПРАВЛЯЮЩАЯ КОМПАНИЯ: КАК ВЫБРАТЬ ИНВЕСТИЦИОННЫЙ ПОРТФЕЛЬ?

Накопительной частью Вашей будущей трудовой пенсии* управляет государственная управляющая компания – Внешэкономбанк (ВЭБ)? Теперь Вы можете выбрать один из двух инвестиционных портфелей ВЭБ для инвестирования средств Вашей будущей пенсии.

Куда государственная управляющая компания вкладывает средства Вашей будущей пенсии?

С 1 ноября 2009 года у государственной управляющей компании будет два разных инвестиционных портфеля:

- Инвестиционный портфель, состоящий из государственных ценных бумаг Российской Федерации, дополненный облигациями российских эмитентов.
- Расширенный инвестиционный портфель, в котором помимо государственных ценных бумаг и облигаций российских эмитентов могут быть облигации субъектов Российской Федерации, ипотечные ценные бумаги, облигации международных финансовых организаций, депозиты в кредитных организациях в рублях и валюте.

* Сегодня накопительная часть будущей пенсии формируется у работающих граждан 1967 г.р. и моложе, а также у участников Программы государственного софинансирования пенсии. Инвестирование средств накопительной части будущей пенсии осуществляют государственная или частные управляющие компании, а также негосударственные пенсионные фонды.

30 сентября 2009

Как выбрать инвестиционный портфель государственной управляющей компании?

Если Вы хотите, чтобы средства накопительной части Вашей пенсии инвестировались в портфеле государственных ценных бумаг, Вам необходимо до 30 сентября 2009 года подать заявление в любое управление Пенсионного фонда РФ.

Если Вы хотите, чтобы средства накопительной части Вашей будущей пенсии инвестировались в расширенном портфеле, ничего специально делать не нужно. Средства пенсионных накоплений граждан, которые не обратятся до 30 сентября 2009 года в Пенсионный фонд, будут автоматически переведены в расширенный инвестиционный портфель государственной управляющей компании.

Если Вы примете решение о выборе одного из двух портфелей государственной управляющей компании после 30 сентября 2009 года, Вы можете до 31 декабря подать соответствующее заявление в Пенсионный фонд. Тогда Ваши средства будут переведены в выбранный Вами инвестиционный портфель ГУК в марте будущего года.

ПРОГРАММУ ВЕДЕТ ПЕНСИОННЫЙ ФОНД РОССИЙСКОЙ ФЕДЕРАЦИИ

www.pfrf.ru

ЧЕЛОВЕК И ОБЩЕСТВО

Эхо друг друга

Профессия психолога, психолога-педагога, психотерапевта в последние десятилетия стала в России массовой. Не исключение и Ставрополье. И вот что интересно: хотя в своей деятельности эти специалисты сосредоточены на внутреннем мире человека, им присуще стремление участвовать в жизни социума, в формировании гражданского общества.

Так, в нашем крае действуют две учрежденные ими общественные организации - Ставропольская краевая психоаналитическая ассоциация (ей 15 лет) и Ассоциация развития психоанализа и психотерапии, которая в этом году отметила свое десятилетие. Большинство специалистов, независимо от того, являются ли они школьными психологами, преподают ли в вузах, работают ли в больницах, состоят в какой-нибудь из этих ассоциаций. Здесь решаются вопросы повышения профессиональной квалификации, обсуждаются сложные случаи из практики, выносятся на рассмотрение существующие внутри сообщества морально-этические проблемы. (В скобках замечу, что, к сожалению, ничего подобного по активности и действенности до сих пор не создали педагоги края, все разговоры об учительской ассоциации так и остаются разговорами).

КАЖДЫЙ год ставропольские психологи проводят итоговые научно-практические конференции, и все чаще на них обсуждаются не только сугубо профессиональные проблемы, но и социально значимые, приглашаются гости, принадлежащие к другим сферам деятельности. Недавно подобная конференция, традиционно называющаяся «Летняя психоаналитическая школа», состоялась в АРПП - Ассоциации развития психоанализа и психотерапии. Тема ее была как нельзя более актуальна для сегодняшнего дня: «Деньги, власть и слава. Границы реальности». Именно об этих понятиях чаще всего говорят в обществе, ими соблазняют юных и неюных зрителей и читателей СМИ.

Психологи взглянули на это «триединство» под своим углом. Нужно сказать, что самым оживленным получился разговор о власти, начатый в докладе президента АРПП Людмилы Удодовой. Исторический психоанализ - вещь очень любопытная. В свете психоаналитического учения, в основании которого лежит древнегреческий миф об Эдипе, убившем отца, завладевшем его троном и расплатившемся за это многими бедами, убийство последнего российского царя можно трактовать как отцеубийство, допущенное народом-сыном и принесшее ему, как в мифе, вину и страдания...

Присутствовал в докладе и взгляд на современную политическую власть в России. Рассматривался, например, так называемый гендерный аспект: как приходят в политику мужчины и женщины, что они в ней ищут, что и как находят. Возможно, многие удивятся, узнав, что, по мнению психологов, политики обоего пола жаждут не только собственно власти, славы и денег, но и любви народной. Как они эти желания реализуют, зависит от человеческой зрелости каждого.

Несколько сообщений, разумеется, касались деятельности самих участников конференции. Психологи Татьяна Русанова, Татьяна Литвинова и Лариса Рейнер рассуждали о том, в какой мере желание иметь власть, успех, солидный заработок присутствует в их профессии, возможно ли его реализовать, на какие подводные камни можно налететь. Надежда Митряшкина на основании своего опыта рассказала, насколько получается поделить власть двум психотерапевтам, совместно работающим с группой пациентов. Выступил с докладом также доцент кафедры прикладной психологии и педагогики Северо-Кавказского социального института Сергей Пешков.

Наиболее значимое событие случилось в ходе «Летней психоаналитической школы» во второй ее день. На круглый стол «Деньги, власть и слава. Границы реальности» пришли приглашенные гости. Молодых политиков представлял член Общественной молодежной палаты при ГДСК Станислав Киреев; от имени четвертой власти в дискуссии участвовали заместитель председателя Ставропольской краевой журналистской организации Марина Корнеева и редактор службы радиовещания ГТРК «Ставрополье» Кирилл Сочилов. Славу олицетворяли патриарх краевого академического театра драмы им. Лермонтова, заслуженный артист РФ Владимир Алахвердов и известный спортивный тренер Любовь Гушло, а деньги - молодая бизнес-вумен Анна Пономарева.

Разбирая записи, сделанные во время круглого стола, вижу, что разговор опять сосредоточился на понятии «власть». Видимо, отношения с ней и к ней - тема для российского менталитета сакральная. Немного порассуждали и о славе. Интересно, правда, почему про деньги-то молчали?..

Участники дискуссии говорили о том, что отношения граждан и власти в нашей стране часто напоминают разговор через стеклянную дверь: губы шевелятся, а собеседники друг друга не слышат. Об усталости общества от политического пиара и от разлагающей власти некоторых, особенно телевизионных, средств массовой информации, которые размывают в представлении детей и подростков понятия добра и зла, причин и следствий. Пытались ответить на вопрос, является ли власть способом самореализации человека или психологической компенсацией его слабости... Некоторые упорно призывали к самосовершенствованию. В том смысле, что если каждый обратится к себе и станет внутренне лучше, то общество похорошеет, независимо от волокиты и коррупционности чиновников. Что у меня, например, вызвало протест: мы все налоги платим и эту чиновничью рать кормим - пусть работают!

Обсуждение было бурным. И вообще - получилось у психологов выйти из узкопрофессиональных рамок в социум. Стороны нуждаются друг в друге.

ЛАРИСА ПРАЙСМАН.

ПРЕСС-ТУР

ПУТЕШЕСТВИЕ К ТРЕМ МОРЯМ

Так определил приоритетную задачу развития туризма в Израиле на встрече с российскими журналистами, представляющими Альянс руководителей региональных СМИ России, новый министр туризма этой страны Стас Мисежников. Он убежден в том, что снятие визовых ограничений между двумя государствами уже принесло реальные плоды. В четвертом квартале прошлого года - в самый разгар кризиса - в Израиль приехало россиян на 200 тысяч больше, чем обычно. И сейчас российский туризм в Израиле на втором месте после американского. Размах, согласитесь...

НА ВСТРЕЧЕ министр подчеркнул, что надеется на успешность долговременной программы развития туризма из России в Израиль. Израиль дает уникальную возможность за время одной поездки увидеть сразу три моря - Мертвое, Средиземное и Красное. Плюс к этому здесь чуть ли не четверть населения говорит по-русски. Например, в городе Ришон-Лецион, где живет министр, из 240 тысяч населения 50 тысяч русскоговорящие. Сотни тысяч наших соотечественников эмигрировали в Израиль в конце прошлого века. К ним ездят гости и родственники, которые, в свою очередь, рассказывают своим родственникам и знакомым о Земле обетованной. Кстати, лучшей рекламой Стас Мисежников считает именно такую: из уст в уста. Члены делегации АРС-ПРЕСС с ним не согласились. Молва хорошо, а СМИ лучше. Тем более что мы попытались убедить министра туризма в том, что региональная реклама и имиджевые материалы о курортах оказываются гораздо эффективнее, чем в федеральных изданиях, теле- и радиопрограммах. Например, редакция газеты «Калининградская правда» по прямым договорам работает с государственными и общественными организациями Польши, Германии, Литвы, Швеции именно в области туризма.

Стас Мисежников продемонстрировал новые подходы к развитию туризма в Израиле. Он подчеркнул, что считает свое министерство экономическим (хотя к такой постановке вопроса, как нам показалось, не очень готов даже кнессет). Но его расчеты достаточно убедительны. Каждые сто тысяч туристов, посетивших страну, это четыре тысячи новых рабочих мест, 200 миллионов шекелей, которые страна получит на первом круге. На втором можно посчитать доходы ресторанного и развлекательного бизнеса.

Короче говоря, россиян в Израиле ждут всерьез и надолго. Обновлен договор между нашими странами в области туризма. Теперь дважды в год совместная комиссия будет обсуждать проблемы, скажем так, туристических перспектив наших государств. По словам министра, кроме официальных структур, работы туроператоров и агентств, третьей составляющей успеха являются журналисты. Он готов всячески способствовать их работе.

Со своей стороны, исполнительный директор Альянса руководителей региональных СМИ России Софья Дубинская предложила сделать пресс-туры регулярными. Это позволит продвинуть достоверную информацию об Израиле в Россию. Также было сказано о возможности проводить журналистские конкурсы. При содействии посольства Израиля в России АРС-ПРЕСС совместно с союзом журналистов Израиля смог бы наладить постоянные контакты профессионального сообщества двух стран. Стас Мисежников обещал рассмотреть все эти предложения в ближайшее время.

Главный редактор газеты «Ставропольская правда» Михаил Цыбулько, принимающий участие в пресс-туре, предложил министру туризма рассмотреть и вопрос о развитии взаимовыгодного сотрудничества между, например, одним из курортных регионов Израиля и Кавказскими Минеральными Водами. И это предложение будет рассмотрено, сказал министр.

ВАЛЕНТИНА ЛЕЗВИНА.
Ответственный секретарь Союза журналистов Ставрополья.

ЗЛОБА ДНЯ

Чашка кофею и адын булочка

Теперь уже трудно установить, кто начал эту дискуссию, подхваченную всеми видами СМИ, включая Интернет, развернувшуюся после первого сентября. Именно с этого дня вступил в силу приказ номер 195 Министерства образования РФ от 8 июня сего года по поводу нескольких новых словарей русского языка. И вот пошли дебаты про пресловутое «кофе» и «йогУрт» (с ударением на последнем слоге!)... Невольно вспомнился бородатый анекдот про кавказца, спрашивающего в вокзальном буфете «адын кофе и адын булочка».

ЧАСТЬ культурной общественности ошарашенно-беспомощно разводит руками, другая, наоборот, выступает с отважными заявлениями, как, например, ведущие ряда основных телеканалов, о том, что будут «придерживаться ранее установленных норм русского языка»... Об этом наша сегодняшняя беседа с одним из авторитетнейших ученых-филологов края, профессором Ставропольского государственного университета **Кларой ШТАЙН.**

- Клара Эрновна, наверное, опубликование этого странного приказа внесло сумятицу прежде всего в ряды филологов? Каковы настроения в ваших профессиональных кругах и насколько вообще обоснована эта бурная обеспокоенность?

- Ну о сумятице речи нет вовсе, как раз наоборот, в основном все единодушны в том, что следует отнестись по меньшей мере с осторожностью к настойчиво рекомендуемым нам словарям. Если присмотреться внимательнее, то они практически не содержат каких-то якобы обновленных или подновленных языковых норм! Настораживает же то, что появлению этих словарей, заявленных в качестве нормативных, не предшествовала профессиональная дискуссия, не было ни одной научной статьи, адресованной нам, филологам. Не заметно и полагающегося в подобных случаях участия авторитетных организаций в области филологии, в первую очередь Института русского языка Академии наук. Помнится, когда Чуковский вел борьбу с канцеляризмами, то выступил с большой полемической статьей, за которой последовало серьезнейшее обсуждение.

Ничего похожего ныне мы не увидели. Прискорбно, что за новшества выдается то, что новшеством назвать вообще трудно. Вот вам история с «кофе»: слово это предлагается употреблять как в мужском, так и в среднем роде. Но загляните в старые уважаемые словари и вы увидите, что в них уже упоминаются обе эти формы: мужской род как нормативный и средний с оговоркой - разговорный вариант. И что тут нового? Обычная история заимствованного существительного с окончанием на «е», которое потихоньку вписывается в языковые нормы. То же самое и с ударением в слове «договор». Подобные примеры далеко не редки.

- Да, есть же двоякое произношение творога, свеклы... Только вот как быть с йогУртом? Может, это и есть примета реформы, как заявляется?

- Поверьте опыту: чем меньше реформ, тем лучше для языка! Яркий пример - английская орфография, самая консервативная в мире. А живет ничего себе! В русском же языке только в двадцатом столетии были две орфографические реформы - в 1918-м и 1956-м. По-моему, вполне достаточно для такого исторического отрезка. Потом еще в 60-е годы заговорили о необходимости реформы орфографии и пунктуации. Но при этом, замечу, все предлагавшиеся новшества предварительно были опубликованы и очень живо обсуждались. Проект 1964 года не был одобрен ни государством, ни общественностью. Главная причина - экономическая. Ведь понадобилось бы перепечатать всю художественную литературу, все учебники, заменить тысячи наименований, вплоть до табличек на улицах...

То, что делается сейчас, иначе как покушением на русский язык не назовешь. Нам предлагают почему-то именно эти четыре словаря, выпущенные в некоем издательстве, подготовленные в ряде случаев какими-то не известными профессионалам людьми. Вся эта история наводит на мысли об элементарном трюке, за которым - чьи-то чисто экономические интересы, быть может, - стремление направить денежные потоки в сторону одного конкретного издательства. Учитывая нынешнюю стоимость солидного по объему словаря, успех «проекта» сулит просто невероятные финансовые притоки! А ведь по большому счету это удар не только по нашей стране, русский язык сегодня изучается в десятках стран.

- Некую «пикантность» моменту придает тот факт, что все как бы исходит от Министерства образования, причем приурочено к началу учебного года...

- Ну что ж, нам сделали очередной «подарок». Отечественный Минобраз на наших глазах уже наделал столько серьезных ошибок, что, пожалуй, правительству пора обратить на это пристальное внимание. Ответственности никто не несет, хотя общество чутко уловило, что перед ним новый сговор нескольких заинтересованных организаций... Но нужна ли нам сегодня реформа языка? Назрела ли она? И если даже так, это дело не одного года и уж никак не одного издательства. У нас, кажется, уже был министр образования, заявлявший, что детям, видите ли, трудно усвоить «устаревшие» правила написания с частицей «не» или двух «н» в одном слове! Получается: мы доверяем 18-летнему человеку сесть за руль автомобиля - с этим сложнейшим механизмом он разобраться способен, а вот усвоить правила родного языка - никак?

- Что вы посоветуете в сегодняшней ситуации «простым» гражданам - носителям языка?

- В идеале в каждом доме должен быть хороший «толстый» толковый словарь, к примеру, Ожегова. Чтобы всегда можно было найти пояснение того или иного слова, его написания и правильного употребления. Лично я сознательно избегаю словарей, выпущенных с конца 80-х годов, потому что в словарях последнего времени очень много ошибок и разночтений. Спросите любого хорошего корректора, сколько это вызывает мучительных споров. Допустим, «костно-туберкулезный» можно писать аж в трех вариантах - слитно, через дефис и вовсе в два слова!.. В обиход уже вошло большое количество просто плохих словарей, ставящих в тупик грамотных специалистов, - на какой форме остановиться? Делай что хочешь... Мое правило: придерживаться установлений той реформы, которую пока еще никто не отменял, - 1956 года.

- Бедный русский язык, что с ним делают люди...

- О, наш чудесный язык - величайшая ценность. Говорить о языке - все равно что говорить о Вселенной, ибо не только мы пользуемся языком, но и он определяет нашу - русскую - картину мира! Мы видим мир сквозь призму нашего языка. Он прошел громадную историческую ковку, обработан в творчестве наших непревзойденных классиков. Например, Лермонтов показал нам даже, что такое «ангельский язык» - каким можно говорить с Богом. При этом поэт не написал ни одной статьи о языке, но он сказал **так,** что мы понимаем - вот как надо говорить по-русски. Уже известно неопровержимо: русская цивилизация - литературная. Все, что явлено нами лучшего миру, - это прежде всего наша великая словесность. Мы же сегодня перестаем понимать язык друг друга. Особенно тревожит в этом отношении безграмотность молодежи. Я видела, как десятиклассники на уроке литературы читали... по слогам! Нужно вернуть детей к книге, заставить **трудиться** со Словом. Компьютер - замечательный инструмент, но лишь инструмент!

- И все-таки есть, наверное, польза от сегодняшнего «шума» - хотя бы в том, что привлечено широкое внимание к проблемам языка.

- Боюсь, пока что ничем хорошим этот шум не закончится... Хотя нации уже надо лечиться по части языковой культуры. Вольное или небрежное обращение с языком затрагивает едва ли не самое святое. Вспомним: одна из версий происхождения языка - божественная, и никто еще этого не оспорил! Язык действительно сохраняет некую божественную искру, переданную нам предками. Нельзя ее утратить! А сберечь можно только через литературу, через глубокое освоение своего языка.

- Клара Эрновна, ученые СГУ как-то исследуют язык в окружающей современной среде, происходящие с ним процессы, например, засилие иностранных слов и терминов?

- Безусловно, мы занимаемся этим. История показывает, что иностранные термины приходят тогда, когда это диктуют языку экономика, наука, политика, технический прогресс. Все это уже было не раз, начиная с реформ Петра Первого. А нынче со сменой политико-экономических тенденций тем более потребность в нововведениях очевидна. Но язык - это гармоничная сущность, в которой каждый кирпичик на своем месте, и в то же время это открытая система с присущей ей удивительной самоорганизацией. Одна лексика уходит, другая приходит, закрепляется или не закрепляется. В языке останется только то, что должно остаться. Тут есть и фактор культуры, и фактор психологический. Вот сегодня многие озабочены больше тем, чтобы ребенок непременно выучил иностранный. В этой связи хочется напомнить замечательное высказывание того же Чуковского: пока ты не стал хозяином своего языка, нельзя изучать иностранный. Мы же вновь переживаем период очередного преклонения перед иностранным, забывая, **чем** Россия обогатила мир. Давайте учить наш прекрасный русский язык, давайте беречь его! Столько слышим сегодня о необходимости сбережения природных богатств страны, а к такому бесспорному и неповторимому богатству, каким признан в мире наш русский язык, почему-то позволяем относиться с позиций, мягко выражаясь, безграмотных.

На днях руководитель Минобраза РФ, комментируя ситуацию с так называемыми «нововведениями», пытался объяснить их естественным ходом развития языка, припомнив бывшую когда-то в ходу «чашку кофею». Ну так ведь и сегодня кое-кто у нас порой...

НАТАЛЬЯ БЫКОВА.

ИСТОРИЯ КРАЯ - ИСТОРИЯ РОССИИ

И пустились к устьям Терека

«Мы мало знаем свою родину, мы слишком мало ценим своих тружеников», - говорил в свое время Иван Диомидович Попко, казачий генерал, историк, этнограф, вся жизнь и деятельность которого связана с Кавказом. Трудно отказать в справедливости этим словам...

В ГОД 190-летия со дня рождения (9 сентября 1819 года) И. Д. Попко просто необходимо еще раз вспомнить о его вкладе в нашу историю - тщательном и даже художественном описании военной жизни, быта и нравов населения Кавказа.

Уже получив высокое образование (и духовное, и светское), И. Попко начинал службу рядовым казаком в 1841 году, дослужился до генерал-майора, являлся предводителем дворянства в Ставропольской губернии, Терской и Кубанской областях.

Образованного генерала до конца не удовлетворяла рутина военной службы. Он с детства увлекался историей, литературой, писал стихи, составил ряд обширных исследований по истории казачества: статистическое описание Черноморского войска, исторические и биографические очерки о Кубанском войске, биографии казачьих генералов Н. С. Завадовского, А. Ф. Бурсака, Г. А. Рашпиля, Ф. Круковского, а также офицеров и многих рядовых казаков.

Невозможно не остановиться на великолепном его труде - книге «Терские казаки со стародавних времен», изданной в Санкт-Петербурге в 1880 году. В этом уникальном исследовании автором была поставлена объемная задача - представить историю терских казаков, начиная с появления казачества на Кавказе, политических и религиозных причин его заселения. Иван Диомидович изучает колонизационное движение и развитие русского населения, его взаимоотношения с населением местным, красочно описывает военный и домашний быт казаков. Он сообщает нам, что знакомство русских с окрестностями Терека началось еще в XIV веке - первыми переселенцами-казаками с Волги.

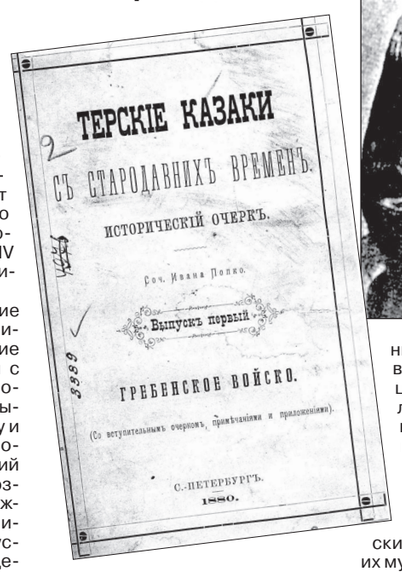

Но более массовое заселение началось в XVI веке. Вот как пишет об этом автор: «...Рязанские казаки посадились на струги с семьями, выплыли весенним половодьем в Дон, откуда по Камышинке переволоклись на Волгу и пустились к устьям Терека и поселились у гребней и предгорий Кавказского хребта. Иван Грозный велел служить им свою службу и беречь кабардинскую вотчину. С этого времени первые русские поселенцы на Кавказе делаются исторически известными под именем гребенских, т. е. горных казаков...». В 1828 году их сообщество было переименовано в Терское казачье войско, в которое на протяжении лет вливалось местное горское население, а также сосланные сюда в Петровскую эпоху стрельцы с семьями, литовские и ливонские пленники, участники польских восстаний и многие люди, стремившиеся на Кавказ в поисках лучшей доли.

Подробно описывает автор военную службу терских казаков у русских царей, их мужественное сопротивление иноземным захватчикам, стычки и мирное сосуществование с местным населением. Картины военной жизни казака, безусловно, познавательны, и желающие ознакомиться с ними захотят обратиться непосредственно к книге. Да и быт казачий тоже интересен широкому читателю. Немало места в книге отведено живому, даже любовному описанию образа казачки, которая несколько столетий была поставлена историей в уникальные условия полувоенной жизни. Не могу не привести такое любопытное наблюдение: «...Гребенская женщина, во множестве случаев, была местного, горского происхождения. Она сообщала гребенцу, увесистому русскому человеку легкие стати и черты аборигена, а сама заимствовала от него рост, мускульную силу и мужественный характер русской женщины. Если от обмена северо-восточной русской крови с западно-тевтонской ничего особенного не выходит, то на азиатском юго-востоке образуется от той же помеси статная и даровитая порода...».

Наряд гребенских казачек, который со временем ненамного видоизменялся, еще в большей степени, чем мужской, усвоил местные черты: они носили узкую рубаху с широкими рукавами, а поверх - длинный бешмет, тесно застегнутый и отчетливо обрисовывавший фигуру. Усиливала впечатление низкая подпояска с украшениями, на груди - ожерелье из монет, а на голове - белое тонкое покрывало.

«...Во всем - скромная щеголеватость, подчеркивающая ловкость, статность и мужественную грациозность у мужчин и женственность у женщин. Военное воспитание терского казачества, их игры, скачки и, в целом, наездничество, послужили примером для других поселившихся на Кавказской линии казаков», - повествует И. Д. Попко.

В приложениях к книге, несомненно, привлекают внимание поэтическая легенда «Гнев Терека-Горыныча» о своенравной горной реке, тексты старинных песен, среди которых «Дума гребенского казака» и, что особенно интересно для историков и краеведов, описание казачьих станиц, а также ряд архивных документов, в том числе с привлечением такого ценного исторического источника, как «Акты Кавказской археографической комиссии».

Книга настолько интересна и содержательна для всех интересующихся историей казачества и Кавказа в целом, что ее трудно переоценить. Хранится она в научно-справочной библиотеке краевого архива и вместе с личным фондом И. Попко представляет большую документальную ценность. Пожалуй, этот труд можно смело назвать лучшим памятником его замечательному автору.

ВАЛЕРИЯ ВОДОЛАЖСКАЯ.

ЭКОЛОГИЯ

КАК С ГУСЯ ВОДА

В Ставрополе состоялось совещание, на котором обсуждались вопросы организации работы с отходами производства и потребления на территориях муниципальных образований края.

Первый заместитель министра природных ресурсов и охраны окружающей среды СК А. Хусточкин сообщил, что прошло уже два года как на Ставрополье утверждены первоочередные меры по совершенствованию работы в области обращения с отходами. Однако в большинстве территорий края генеральные схемы санитарной очистки не реализуются из-за нежелания местных властей серьезно заниматься защитой экологии.

На совещании решено не только усилить работу по реализации этих схем, но и определить инвестиционные площадки для размещения объектов по утилизации и переработке бытовых и промышленных отходов, оформить землеотводные документы и закрепить свалки за специализированными организациями.

В. НИКОЛАЕВ.

ПО СТАРЫМ УЛИЦАМ ПРОЙДУСЬ

Где ты, Хоперская?

Некоторые старинные здания на бывшей Хоперской улице (ныне - Геннадия Голенева) до сих пор сохраняют свой первоначальный «профиль», делая ее привлекательной и неповторимой. А какие замечательные люди жили тут и совершали благие деяния во славу Крестограда!

ЕЩЕ в 1843 году на этой улице появилась одна из старейших православных церквей краевого центра – Крестовоздвиженская, построенная в честь Воздвижения Честного и Животворящего Креста Господня. С 1857 по 1861 год в ней служил святитель Игнатий, епископ Кавказский и Черноморский (Брянчанинов).

Рядом с храмом располагалась Ставропольская духовная семинария, которую уже в советское время в числе других выдающихся священнослужителей окончил и будущий митрополит Ставропольский и Бакинский Гедеон (в декабре нынешнего года ему исполнилось бы 80 лет).

Я хорошо помню это здание высшего духовного учебного заведения, каким оно было до закрытия в 60-х годах. Испытывал странные ощущения. Дело в том, что поблизости находилась (и сейчас тут же расположена) так называемая Нижняя городская баня (баня № 2). Мне казалось противоестественным и даже кощунственным это соседство: святая божья обитель и ...баня. А произошло это потому, что Крестовоздвиженская церковь была закрыта «по настоянию трудящихся» еще в первое десятилетие большевистского нашествия. А в 1939 году здесь, на бывшем Архиерейском подворье, появилась баня. После войны же церкви «позволили» действовать. И примерно лет пятнадцать она еще принимала прихожан. В начале шестидесятых был «запущен» грозный слушок о непотребных поступках священнослужителей. И, видимо, по указанию сверху семинарию и церковь закрыли.

К счастью, вновь наступили богоспасительные времена. На том же самом месте воздвигнуто новое величественное здание (ул. Голенева, 67). Строительные работы продолжаются. Но храм принимает прихожан. При нем действует воскресная школа для детей.

Знаком нового времени, моральная цена которого весьма высока, можно, наверное, считать тот факт, что главой попечительского совета, действующего при храме, является начальник Главного управления внутренних дел СК генерал Н. Гончаров.

...И сейчас, спустя годы, хорошо известен нашим современникам Почетный гражданин города Ставрополя Игнатий Волобуев (1777-1854 гг.): мало кто может сравниться с ним по части вклада в развитие торгового дела в Граде Креста, весомы также его дела, касающиеся благоустройства, особенно в бытность его головой города. Прирожденный и талантливый купец, он не мыслил себя без меценатской деятельности. Но вот то, что после смерти он был погребен внутри Крестовоздвиженской церкви (где и покоится по сей день), я узнал, лишь готовя этот материал. В книге «Ставропольское Епархиальное церковно-археологическое общество» 1905 года издания сообщается: «Погребен раб Божий Игнатий в приделе Крестовой церкви старого Архиерейского дома в честь священномученика Игнатия, святое имя коего носил почивший». Игнат Юдович не только носил святое имя, но и многое делал во благо православной церкви. Именно он подарил в 1843 году свою усадьбу под покои прибывшего в Ставрополь в том году первого епископа новой Кавказской епархии Иеремии, и именно он же строил Крестовоздвиженскую церковь. А еще раньше им был сооружен Свято-Преображенский храм...

Что же касается территории бывшего первого Архиерейского подворья, это место всегда вызывало повышенный интерес, носило печать некоей тайны. Не случайно именно здесь более семи лет назад, а точнее, в июле 2002 года, был обнаружен клад из старинных серебряных и медных монет...

...Еще в прошлом веке с захватывающим интересом читал повесть Н. Помяловского «Очерки бурсы». Сейчас вспомнил об этом не случайно. Оказывается, бурса (духовное училище) была и у нас в Ставрополе. Располагалась она на месте нынешней средней школы № 4 (ул. Голенева, 46), причем основа здания сохранилась по сей день. Не знаю, была ли жизнь ставропольских школяров-бурсаков такой, как она описана в «Очерках»: с шалостями и выходками, потасовками, ссорами, неудержимым весельем, невыполненными уроками и строгими учителями. Наверное. Ведь мальчишки - они всегда и везде мальчишки. Но как бы там ни было, а среди окончивших бурсу был и И. Сургучев (1881-1956 гг.). В 13-м номере от 1 июля 1891 года «Ставропольских Епархиальных ведомостей», сохраненном в фондах Государственного архива Ставропольского края, опубликованы списки бурсаков. В их числе значится и «ученик первого разряда» десятилетний Илюша Сургучев.

Илья Дмитриевич был глубоко верующим человеком. Кроме училища, он окончил еще и духовную семинарию. С улицей Хоперской, о которой идет речь, у него связано и многое другое. В частности, с каменным двухэтажным домом на углу Хоперской и Армянской (сейчас Шаумяна), построенным в конце 60-х годов XIX века. Первоначально здесь была гостиница-усадьба «Калужское подворье», принадлежавшая известному ставропольскому купцу Лавру Павлову. В 1882 году это усадебное место приобретает выходец из Калужской губернии, к этому времени уже достаточно состоятельный горожанин, Дмитрий Васильевич Сургучев, отец Ильи Дмитриевича. Строит (вначале одноэтажный) угловой дом с арочным въездом во двор. А затем со стороны, выходящей на 1-ю Ясеновскую, сооружает еще один (он тоже сохранился). Именно здесь в доме-усадьбе, принадлежавшей купеческой семье Сургучевых, как сказано на памятной доске, и «создавал свои произведения великий сын земли ставропольской, выдающийся русский писатель, драматург, публицист, общественный деятель Илья Дмитриевич Сургучев».

С приходом советской власти для подворья и его многочисленных обитателей наступили тяжкие испытания. Уже в 1918 году оно, как сообщается в «Выписке из Архивной книги недвижимых имений ставропольского нотариуса В. И. Манжос-Белого о заключении договора Закладной крепости на имение Сургучевых», было продано фактически за бесценок «Ставропольскому Семейному Собранию служащих». Позднее тут организовали ЖАКТ для рабочих «Красного металлиста».

На противоположной стороне этого же перекрестка мы видим еще одно старинное, довольно роскошное двухэтажное здание из камня-ракушечника. Оно было построено в начале прошлого века Карапетом Ягоянцем и носило до революции фирменный знак его владельца – «Доходный дом Ягоянца».

На пересечении с проспектом К. Маркса есть еще одна архитектурная и историческая достопримечательность, причем редкой красоты - как наружной, так и внутренней. До недавнего времени горожане называли ее не иначе как Нижняя аптека. Сегодня уважительно величают, как и почти сто лет назад, «Байгеровка» или «Аптека Байгера». Здание было отстроено в 1912 году, и тогда же аптеку взял в аренду Иоанн Генрихович Байгер.

Иногда я захожу сюда лишь для того, чтобы просто полюбоваться удивительным интерьером зала обслуживания: рисунком старинного мраморного пола, как бы висящим балконом... И чтобы представить, как когда-то колдовали тут провизоры над изготовлением всяких «пользительных» снадобий, целительных соков и отваров. Кстати, в зале размещены две музейные экспозиции, благодаря которым можно познакомиться с историей аптеки, фотопортретами людей, возглавлявших ее вплоть до наших дней, увидеть старинные ковшики, колбочки, стаканчики, пробирки, мензурки, мерительные и другие приборы и принадлежности, с помощью которых создавались лекарства. И, конечно же, знаменитые аптечные весы, точнее которых не бывает («точно как в аптеке!»). Как тут не сказать доброе слово работникам нынешней «Байгеровки» за то, что они всё это организовали!

● **Усадебный дом Сургучевых на углу Хоперской и Армянской.**

Кстати сказать (и об этом мало кто знает), в дореволюционный период в этом здании находились еще и женская консультация, и родовой приют, и фельдшерская школа. Пережило оно и зловещие времена: в 1918 году здесь в подвалах красные морили голодом и истязали «кровопийц трудового народа» - «буржуйский элемент».

...Старожилы города могут уточнить: нынешняя улица Г. Голенева и бывшая Хоперская - не одно и то же. Да, это так. Хоперская – лишь часть улицы Голенева от проспекта К. Маркса на север до спуска к железнодорожному полотну. А остальной участок нынешней улицы Г. Голенева от проспекта К. Маркса на юг в XIX веке назывался вначале Кузнечным переулком (здесь находились первые кузни, впоследствии перенесенные в другое место). А потом, когда открылась Кавказская епархия и в этом районе появилось Архиерейское подворье, переулок стал Архиерейским.

К советскому периоду это была уже улица Архиерейская. Вскоре ее переименовали в Таманскую, отмечая заслуги знаменитой армии. После оккупации Ставрополя (тогда Ворошиловска) немецко-фашистскими войсками, во время которой от рук гитлеровцев погиб живший тут подросток Геннадий Голенев, Хоперскую и Таманскую улицы как бы объединили в одну и назвали ее улицей Голенева. Но при этом имя Таманской сохранилось: его «передали» 4-й Станичной.

Само же название «Хоперская», как известно, связано с хоперскими казаками, прибывшими в крепость в 1778 году и поселившимися к востоку от нее в казачьей станице, одна из улиц которой в 1780 году и была названа Хоперской. Казалось, это имя исчезло навсегда. Но нет. В 1960 году эта историческая несправедливость была устранена, правда, довольно странным образом: имя «Хоперский» получил маленький проезд в застраиваемой территории, примыкающей к Таманскому лесу.

Уверен, придет время - и все станет на свои места.

АНАТОЛИЙ ЧЕРНОВ-КАЗИНСКИЙ.
Член Союза журналистов России.
Фото автора.

Региональная общественная организация «ГОЛОС» при тесном партнерстве с краевым отделением Российского фонда мира осуществляет проект «Здоровые стили жизни». В проекте принимают участие краевые юношеские библиотеки, центр медицинской профилактики и другие организации. Речь идет о разработке мер социального характера по пропаганде здорового образа жизни среди молодежи.

БЕРЕГИ ЖИЗНЬ СМОЛОДУ

Фото Э. КОРНИЕНКО.

УЖЕ проведены масштабные исследования, которые были сфокусированы на трех основных вопросах, наиболее востребованных молодежью: социальная реклама здорового образа жизни; доступные для большинства граждан спортивные объекты и система местного экологического туризма.

На аналитических выводах строится дальнейшая работа. Это и социальная реклама в виде электронных эскизов баннеров и соответствующих слоганов, и предложения по созданию новых и ремонту имеющихся доступных спортивных объектов, и разработка интересных для молодежи маршрутов местного экологического туризма...

В сентябре будет сформирован пакет предложений в органы местного самоуправления по оптимизации действующих городских социальных программ поддержки населения, в том числе - здоровья. Сейчас готовится широкая информационно-просветительская акция для ставропольской молодежи. В проекте уже приняли участие более 150 добровольцев, в том числе студенты ряда ставропольских вузов и других образовательных учреждений.

О. БОДРОВА.
Исполнительный директор краевого отделения международного общественного фонда «Российский фонд мира», координатор проекта «Здоровые стили жизни».

БУДЬТЕ ЗДОРОВЫ

На кого ген пошлет

Будущие мамы проходят всестороннее дородовое медицинское обследование, и для большинства из них направление к врачу-генетику звучит как страшный приговор. Может быть, оттого, что мы слабо себе представляем, что же, собственно, он исследует.

И по сей день это штучная специальность: сегодня на территории края работают лишь пять профессионалов. Мы беседуем с врачом-генетиком центра планирования семьи и репродукции Ставропольского краевого клинического консультативно-диагностического центра Людмилой ГОРОШКО.

- ГЕНЕТИКА как наука изучает происхождение и развитие наследственных заболеваний, типы наследования. Наша главная цель - прогнозирование здорового потомства. Изначально основными пациентами были преимущественно семьи с детьми, носителями наследственных заболеваний. Врачи помогали им родить здорового ребенка. Но с развитием методов дородовой диагностики и массового обследования беременных женщин и новорожденных задачи генетиков расширились. Благодаря их работе сегодня в стране снизилась рождаемость детей с врожденной патологией, стало возможным раннее выявление некоторых наследственных заболеваний и их лечение.

- Какие существуют генетические заболевания?

- Условно это две большие группы: хромосомные болезни и генные заболевания. Доминантные генные заболевания, например, «карликовость», сращение пальцев, приспущенные веки передаются из поколения в поколение с 50-процентным риском. Существуют и рецессивные заболевания, например, тугоухость. Проявиться она может по-разному - вплоть до полной глухоты - и в разном возрасте. Большая часть изолированных пороков развития - таких, как расщелина губы и твердого нёба («заячья губа» и «волчья пасть») - частые спонтанные пороки, но они могут быть одним из проявлений более серьезных наследственных заболеваний - синдромов Вандер-Вуда, Патау, Эдвардса, и в большинстве случаев сопровождающихся умственной отсталостью.

- Если первый ребенок в семье здоров, это гарантия, что последующие дети тоже родятся благополучными? Можно ли еще до беременности определить возможную предрасположенность к тем или иным заболеваниям?

- К сожалению, здоровые родители и дети - еще не гарантия, что в семье не родится больной ребенок. Виноваты в этом спонтанные мутации, которые могут вызвать целый ряд заболеваний. А вот предрасположенность определить можно. Например, к сахарному диабету, гипертонической, язвенной болезням, заболеваниям в системах липидного обмена (избыточный вес), ишемической болезни сердца, бронхиальной астме, раку молочной железы и даже склонность к алкоголизму. Но это не означает, что ребенок будет обязательно этим болеть, а лишь возможно. Главное, избегать провоцирующих факторов.

- Людмила Васильевна, каждая ли беременная женщина должна проходить обследование у генетика?

- По направлению женской консультации все будущие мамы проходят биохимический скрининг (анализ крови на гормоны), результаты которого обрабатываются компьютером в нашей лаборатории. Если что-то не так, женщину приглашают на консультацию к генетику, проводятся дополнительные исследования и даже может быть поставлен вопрос о сохранении плода. Как и УЗИ, биохимический скрининг должна пройти каждая беременная, чтобы исключить риск рождения больного ребенка.

- Если генетик настаивает на прерывании беременности, какова вероятность того, что он не ошибся и такая мера действительно необходима?

- Ошибки исключены. Перед тем как отправить женщину на прерывание беременности, решение трижды взвешивается, созывается специальная комиссия. Диагноз проверяется и постанатальным патологоанатомическим исследованием. Если же порок излечим, то помощь малышу оказывается внутриутробно или сразу после рождения. Правда, в крае делают не все подобные операции. При необходимости женщину направляют в федеральные клиники...

Беседовала ИРИНА БОСЕНКО.

P.S. *Примечательно, что современные люди стали серьезней относиться к здоровью своих будущих детей, в том числе и на уровне генома. С каждым годом генетиков посещают все больше семейных пар - еще до зачатия малыша. Врачи же советуют: лучше всего пройти обследование до регистрации брака!*

ОФИЦИАЛЬНОЕ ОПУБЛИКОВАНИЕ

ПОСТАНОВЛЕНИЕ
Правительства Ставропольского края

04 сентября 2009 г. г. Ставрополь № 229-п

О внесении изменений в приложение 7 к Территориальной программе государственных гарантий оказания гражданам Российской Федерации на территории Ставропольского края бесплатной медицинской помощи на 2009 год, утвержденной постановлением Правительства Ставропольского края от 05 марта 2009 г. № 67-п

В целях совершенствования оказания медицинской помощи населению Ставропольского края и в соответствии с Основами законодательства Российской Федерации об охране здоровья граждан постановлением Правительства Российской Федерации от 05 декабря 2008 г. № 913 «О Программе государственных гарантий оказания гражданам Российской Федерации бесплатной медицинской помощи на 2009 год» и законами Ставропольского края «Об организации здравоохранения в Ставропольском крае», «О бюджете Ставропольского краевого фонда обязательного медицинского страхования на 2009 год» Правительство Ставропольского края

ПОСТАНОВЛЯЕТ:

1. Внести изменения в Приложение 7 к Территориальной программе государственных гарантий оказания гражданам Российской Федерации на территории Ставропольского края бесплатной медицинской помощи на 2009 год, утвержденной постановлением Правительства Ставропольского края от 05 марта 2009 г. № 67-п «Об утверждении Территориальной программы государственных гарантий оказания гражданам Российской Федерации на территории Ставропольского края бесплатной медицинской помощи на 2009 год», дополнив его пунктами 118 и 119 следующего содержания:

«№ п/п	Наименование медицинской организации
118.	Муниципальное учреждение здравоохранения «Медицинский центр охраны мужского здоровья», г. Ставрополь
119.	Федеральное государственное учреждение здравоохранения «Медико-санитарная часть Главного управления внутренних дел по Ставропольскому краю», г. Ставрополь ».

2. Контроль за выполнением настоящего постановления возложить на заместителя председателя Правительства Ставропольского края Зайцева Г. С.

3. Настоящее постановление вступает в силу со дня его официального опубликования.

Губернатор Ставропольского края
В. В. ГАЕВСКИЙ.

НАЦПРОЕКТЫ

Лечебница для сосудов

Сухие цифры статистики гласят: в прошлом году в Невинномысске основными причинами смерти явились болезни сердечно-сосудистой системы и системы кровообращения. В 57 из 100 случаев это стало причиной ухода из жизни.

НЕТ, не зря медики сравнивают болезни сердца и сосудов с пожаром, который легче предупредить, чем тушить. Как? Пропагандой здорового образа жизни и своевременной, качественной медпомощью в первую очередь больным с острым инфарктом миокарда и нарушением мозгового кровообращения. Именно такую задачу выполняют созданные в регионах России сосудистые центры.

С начала этого года в Невинномысске работает филиал Ставропольского регионального сосудистого центра. Здесь на базе городской больницы создано первичное сосудистое отделение. Предшествующую работу коллектив больницы, возглавляемой Р. Макушкиным, и отдел здравоохранения администрации Невинномысска сделали немалую. Да и обслуживает нынешнее первичное отделение не только город химиков, но и два прилегающих района – Кочубеевский и Андроповский. Всего на этих территориях проживают ни много ни мало 240 тысяч человек.

- Стандарты для первичных сосудистых отделений едины, будь то Москва, Рязань или Невинномысск, - говорит заместитель заведующего отделом здравоохранения администрации Невинномысска Вадим Беляйкин. – Сотрудники отделения прошли обучение в ведущих медицинских центрах столицы и Санкт-Петербурга. Сделан ремонт в помещениях отделения, оно оснащено новой мебелью, получено современное оборудование, в том числе то, что беспрерывно следит за жизненно важными функциями организма. Созданы мультидисциплинарные бригады, в которые входят, например, невролог, рентгенолог, функциональный диагност, психиатр, логопед и т.д. Есть свой блок интенсивной терапии.

Алгоритм лечения больных с инфарктом или инсультом отработан до автоматизма: приемное отделение, томография или кардиограмма, лечение с применением самых современных методик и лекарств. Достаточно сказать, что на одного пациента расходуются иной раз десятки тысяч рублей. Результат – многие спасенные жизни и реабилитация людей, которые при других условиях лечения стали бы беспомощными инвалидами. О конкретной статистике можно будет говорить по прошествии года работы первичного отделения, через которое уже прошли более 800 человек.

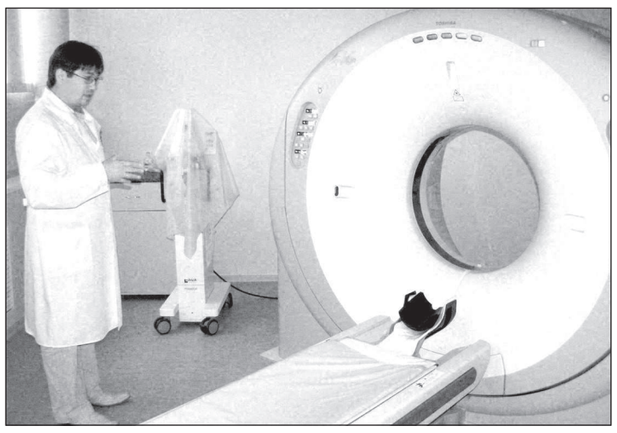

Сразу же наладили в филиале сосудистого центра взаимодействие с коллегами из Кочубеевского и Андроповского районов. Эти территории направляют на спецтранспорте больных с острыми инфарктами и инсультами. Так что даже жители отдаленных хуторов получили возможность получать в экстренных случаях медпомощь на уровне современных медицинских стандартов.

АЛЕКСАНДР МАЩЕНКО.
Соб. корр. «Ставропольской правды».
Невинномысск.
Фото автора.

ИНФОРМАЦИЯ О ПРОВЕДЕНИИ КОНКУРСА
на замещение вакантных должностей государственной гражданской службы Ставропольского края в аппарате Государственной Думы Ставропольского края

Государственная Дума Ставропольского края объявляет конкурс на замещение вакантных должностей государственной гражданской службы Ставропольского края в аппарате Государственной Думы Ставропольского края (далее – конкурс):

- главного консультанта отдела пресс-службы информационно-аналитического управления Государственной Думы Ставропольского края (одна должность);
- главного консультанта организационного отдела управления делами Государственной Думы Ставропольского края (одна должность);
- главного консультанта отдела государственного заказа и материально-технического обеспечения управления делами Государственной Думы Ставропольского края (одна должность);
- консультанта отдела по бюджету, налогам и финансово-кредитной политике управления по обеспечению деятельности комитетов и комиссий Государственной Думы Ставропольского края (одна должность);
- консультанта отдела пресс-службы информационно-аналитического управления Государственной Думы Ставропольского края (одна должность);
- консультанта организационного отдела управления делами Государственной Думы Ставропольского края (одна должность);
- старшего специалиста 2 разряда общего отдела управления делами Государственной Думы Ставропольского края (одна должность).

Квалификационные требования:

главный консультант, консультант – высшее профессиональное образование, стаж государственной службы не менее двух лет или стаж работы по специальности не менее четырех лет;

старший специалист 2 разряда – среднее профессиональное образование.

Лица, желающие участвовать в конкурсе, представляют в отдел кадров и государственной гражданской службы управления делами Государственной Думы Ставропольского края следующие документы:

- личное заявление на участие в конкурсе;
- анкету установленного образца;
- копию паспорта (паспорт предъявляется лично по прибытии на конкурс);
- две фотографии размером 4х6 см (без уголка);
- копию трудовой книжки;
- документы, подтверждающие необходимое профессиональное образование, стаж работы и квалификацию (копии документов об образовании, о повышении квалификации, присвоении ученого звания, заверенные нотариально или кадровыми службами по месту работы);
- сведения о доходах, об имуществе и обязательствах имущественного характера;
- медицинское заключение о состоянии здоровья.

Прием документов осуществляется до 12 октября 2009 года.

Дополнительную информацию о конкурсе можно получить в отделе кадров и государственной гражданской службы управления делами Государственной Думы Ставропольского края (пл. Ленина, 1, каб. 105; контактные телефоны: 26-66-32, 26-21-75).

Дополнительная информация о конкурсе размещена на официальном сайте Государственной Думы Ставропольского края (www.dumask.ru).

PR

НА ПРАВАХ РЕКЛАМЫ

ИНФОРМАЦИОННОЕ СООБЩЕНИЕ
о результатах проведения министерством имущественных отношений Ставропольского края аукциона на право заключения договоров аренды объектов недвижимости, находящихся в государственной собственности Ставропольского края

Министерство имущественных отношений Ставропольского края, почтовый адрес: ул. Лермонтова, 189/1, г. Ставрополь, объявляет о результатах открытого аукциона с закрытой формой подачи предложения на право заключения договоров аренды объектов недвижимости, находящихся в государственной собственности Ставропольского края (далее - аукцион).

11 августа 2009 года проведен аукцион (протокол № 2 от 11.08.2009).

По лоту 1 (г. Ставрополь, ул. Ленина, 304, нежилые помещения № 61, 73, 74 на 1-м этаже здания литер А, общей площадью 43,00 кв. м, под офис страховой компании. Стартовая ставка арендной платы - 3864,41 руб. за 1 кв. м в год. Стартовая годовая арендная плата - 166169,49 руб.) аукцион признан несостоявшимся в связи с отсутствием заявок.

По лоту 2 (Ставропольский край, Александровский район, с. Александровское, ул. Карла Маркса, 38, нежилые помещения № 10-16 на 1-м этаже административного здания литер А, общей площадью 53,90 кв. м, под офис. Стартовая ставка арендной платы - 1118,64 руб. за 1 кв. м в год. Стартовая годовая арендная плата - 60294,92 руб.) аукцион признан несостоявшимся в связи с отсутствием заявок.

По лоту 3 (Ставропольский край, Александровский район, с. Александровское, ул. Карла Маркса, 53, нежилое помещение № 8 на 1-м этаже литер А, общей площадью 8,30 кв. м, под офис. Стартовая ставка арендной платы - 1118,64 руб. за 1 кв. м в год. Стартовая годовая арендная плата - 9284,75 руб.) аукцион признан несостоявшимся в связи с отсутствием заявок.

По лоту 4 (Ставропольский край, Андроповский район, с. Курсавка, ул. Красная, 75, нежилые помещения № 5, 8 на 1-м этаже, № 6, 7, 9 на 2-м этаже литер А, общей площадью 33,00 кв. м, под офис. Стартовая ставка арендной платы - 1169,49 руб. за 1 кв. м в год. Стартовая годовая арендная плата - 38593,22 руб.) аукцион признан несостоявшимся в связи с отсутствием заявок.

По лоту 5 (Ставропольский край, Апанасенковский район, с. Дивное, ул. Кашубы, 53, встроенные нежилые помещения № 1-7 в 32-квартирном доме на 1-м этаже литер А, общей площадью 120,10 кв. м, под банковский офис. Стартовая ставка арендной платы - 1322,03 руб. за 1 кв. м в год. Стартовая годовая арендная плата - 158776,27 руб.) аукцион признан несостоявшимся в связи с отсутствием заявок.

По лоту 6 (Ставропольский край, Арзгирский район, с. Арзгир, ул. Кирова, 85, нежилые помещения № 16-18 на 2-м этаже литер А, общей площадью 55,0 кв. м, под служебные помещения. Стартовая ставка арендной платы - 1067,80 руб. за 1 кв. м в год. Стартовая годовая арендная плата - 58728,81 руб.) аукцион признан несостоявшимся, так как принял участие только один участник.

По лоту 7 (Ставропольский край, Арзгирский район, с. Арзгир, ул. П. Базалеева, 6, нежилые помещения № 15, 20 на 1-м этаже литер А, общей площадью 38,60 кв. м, под офис. Стартовая ставка арендной платы - 1118,64 руб. за 1 кв. м в год. Стартовая годовая арендная плата - 43179,66 руб.) аукцион признан несостоявшимся в связи с отсутствием заявок.

По лоту 8 (Ставропольский край, Благодарненский район, г. Благодарный, пер. Октябрьский, 15, нежилые помещения № 13-15 на 1-м этаже литер А, общей площадью 34,10 кв. м, под служебные помещения. Стартовая ставка арендной платы - 1220,34 руб. за 1 кв. м в год. Стартовая годовая арендная плата - 41613,56 руб.) аукцион признан несостоявшимся, так как принял участие только один участник.

14 августа 2009 года проведен аукцион (протокол № 4 от 14.08.2009).

По лоту 1 (Ставропольский край, Буденновский район, г. Буденновск, ул. Пушкинская, 246, нежилые помещения № 15, 22 на 1-м этаже литер А, № 19, 21, на 1-м этаже литер А1, общей площадью 61,1 кв. м, под офис. Стартовая ставка арендной платы - 1830,51 за 1 кв. м в год. Стартовая годовая арендная плата - 111844,07 руб.) аукцион признан несостоявшимся в связи с отсутствием заявок.

По лоту 2 (Ставропольский край, Буденновский район, г. Буденновск, ул. Пушкинская, 246, нежилые помещения № 1, 2, 9 на 1-м этаже, литер А, общей площадью 40,10 кв. м, под офис. Стартовая ставка арендной платы - 1830,61 руб. за 1 кв. м в год. Стартовая годовая арендная плата - 73406,79 руб.) аукцион признан несостоявшимся, так как принял участие только один участник.

По лоту 3 (Ставропольский край, Ипатовский район, г. Ипатово, ул. Ленинградская, 49, нежилое помещение № 31 на 1-м этаже литер А, общей площадью 15,00 кв. м, под служебное помещение. Стартовая ставка арендной платы - 1830,51 руб. за 1 кв. м в год. Стартовая годовая арендная плата - 27457,63 руб.) победителем признан Ильясов Хаваж Ахаевич, предложивший наибольшую величину годовой арендной платы 372000 руб. 00 коп.

По лоту 4 (Ставропольский край, Ипатовский район, г. Ипатово, ул. Ленинградская, 58, нежилые помещения № 1-19 на 1-м этаже литер А, общей площадью 117,20 кв. м, под производственные помещения. Стартовая ставка арендной платы - 1220,34 руб. за 1 кв. м в год. Стартовая годовая арендная плата - 143023,73 руб.) аукцион признан несостоявшимся в связи с отсутствием заявок.

По лоту 5 (Ставропольский край, Ипатовский район, г. Ипатово, ул. Ленинградская, 74, нежилые помещения № 1-5 на 1-м этаже литер А, общей площадью 75,8 кв. м, под помещения бытовых услуг. Стартовая ставка арендной платы - 1016,95 руб. за 1 кв. м в год. Стартовая годовая арендная плата - 77084,75 руб.) аукцион признан несостоявшимся в связи с отсутствием заявок.

По лоту 6 (Ставропольский край, Ипатовский район, г. Ипатово, ул. Ленинградская, 84, нежилые помещения № 16-21 на 1-м этаже литер А, общей площадью 64,60 кв. м, под служебные помещения. Стартовая ставка арендной платы - 1016,95 руб. за 1 кв. м в год. Стартовая годовая арендная плата - 65694,92 руб.) аукцион признан несостоявшимся в связи с отсутствием заявок.

По лоту 7 (Ставропольский край, Кировский район, г. Новопавловск, ул. Садовая, 142, нежилые помещения № 4, 3 на 1-м этаже литер А, общей площадью 18,40 кв. м, под офис. Стартовая ставка арендной платы -1220,34 руб. за 1 кв. м в год. Стартовая годовая арендная плата - 22454,24 руб.) аукцион признан несостоявшимся, так как принял участие только один участник.

По лоту 8 (Ставропольский край, Кочубеевский район, с. Кочубеевское, ул. Октябрьской революции, 68, нежилые помещения № 1, 2 на 1-м этаже литер Б, общей площадью 34,80 кв. м, под офис. Стартовая ставка арендной платы - 1220,34 руб. за 1 кв. м в год. Стартовая годовая арендная плата - 42467,80 руб.) аукцион признан несостоявшимся в связи с отсутствием заявок.

19 августа 2009 г. проведен аукцион (протокол № 6 от 19.08.2009).

По лоту 1 (Ставропольский край, Красногвардейский район, с. Красногвардейское, ул. Красная, 319, встроенные нежилые помещения в 14-квартирном жилом доме № 1-6 на 1-м этаже здания литер А, общей площадью 64,00 кв. м, под служебные помещения. Стартовая ставка арендной платы - 1220,34 руб. за 1 кв. м в год. Стартовая годовая арендная плата - 78101,69 руб.) аукцион признан несостоявшимся, так как принял участие только один участник.

По лоту 2 (Ставропольский край, Красногвардейский район, с. Красногвардейское, ул. Ленина, 69, нежилые помещения № 13-15, 25, 33 на 1-м этаже административного здания литер А, общей площадью 54,00 кв. м, под офис. Стартовая ставка арендной платы - 1220,34 руб. за 1 кв. м в год. Стартовая годовая арендная плата - 65898,31 руб.) аукцион признан несостоявшимся в связи с отсутствием заявок.

По лоту 3 (Ставропольский край, Курский район, ст. Курская, ул. Гагарина, 6, нежилое помещение № 5 на 1-м этаже, № 2 на 2-м этаже, административного здания литер Б, общей площадью 24,50 кв. м, под офис. Стартовая ставка арендной платы - 1016,95 руб. за 1 кв. м в год. Стартовая годовая арендная плата - 24915,25 руб.) аукцион признан несостоявшимся в связи с отсутствием заявок.

По лоту 4 (Ставропольский край, Курский район, ст. Курская, ул. Гагарина, 6, нежилое помещение № 7 на 2-м этаже административного здания литер Б, общей площадью 20,40 кв. м, под офис. Стартовая ставка арендной платы - 1016,95 руб. за 1 кв. м в год. Стартовая годовая арендная плата - 20745,76 руб.) аукцион признан несостоявшимся, так как принял участие только один участник.

По лоту 5 (Ставропольский край, Левокумский район, с. Левокумское, ул. Карла Маркса, 146, нежилые помещения № 4, 11 на 1-м этаже литер А, общей площадью 25,4 кв. м, под служебные помещения. Стартовая ставка арендной платы - 1016,95 руб. за 1 кв. м в год. Стартовая годовая арендная плата - 25830,51 руб. Размер задатка 20% - 5166,00 руб.) аукцион признан несостоявшимся, так как принял участие только один участник.

По лоту 6 (Ставропольский край, Степновский район, с. Степное, пл. Ленина, 24, нежилые помещения № 6, 7 на 1-м этаже литер А, общей площадью 28,80 кв. м, под офис. Стартовая ставка арендной платы - 1016,95 руб. за 1 кв. м в год. Стартовая годовая арендная плата - 29288,14 руб.) аукцион признан несостоявшимся в связи с отсутствием заявок.

По лоту 7 (Ставропольский край, Степновский район, с. Степное, ул. Красная, 1, нежилые помещения № 12-15 на 1-м этаже административного здания литер А, общей площадью 43,00 кв. м, под офис. Стартовая ставка арендной платы - 1016,95 руб. за 1 кв. м в год. Стартовая годовая арендная плата - 43728,81 руб.) аукцион признан несостоявшимся в связи с отсутствием заявок.

ТЕЛЕНЕДЕЛЯ

ПОНЕДЕЛЬНИК 14 сентября

Первый канал

5.00, 9.00, 12.00, 15.00, 18.00, 23.40 Новости
5.05 Доброе утро!
9.20 Малахов +
10.20 Модный приговор
11.20 Контрольная закупка
12.20 «Агент национальной безопасности»
13.20 «Детективы»
14.00 Другие новости
14.20 Понять. Простить
15.20 «Обручальное кольцо»
16.10 Давай поженимся!
17.00 Федеральный судья
18.20 Пусть говорят
19.10 «След»
20.00 Жди меня
21.00 Время
21.30 Елизавета Боярская, Роман Полянский в сериале **«Я вернусь»**
22.30 Док. фильм «Война и мир генерала Трошева»
0.00 Комедия **«Дежурный папа: летний лагерь»** (США)
1.30 Комедия **«Большой толстый лгун»** (США - Германия)

Россия + СГТРК

5.00 Доброе утро, Россия!
5.07, 5.35, 6.07, 6.35, 7.07, 7.35, 8.07, 8.40, 10.45, 14.20, 17.25, 20.30 Вести. Ставропольский край
8.50 «Курортный роман с властью»
9.45 «Гонка за счастьем»
11.00, 14.00, 17.00, 20.00 Вести
11.30 Мультфильм
11.40 Отчаянные домохозяйки
13.40, 17.50 Вести. Дежурная часть
14.40 Мелодрама **«Прощение»**
16.30 «Кулагин и партнеры»
18.00 «Однажды будет любовь»
19.00 «Кармелита. Цыганская страсть»
20.50 Спокойной ночи, малыши!
21.00 Полина Кутепова, Александр Феклистов в детективном сериале **«Пелагия и белый бульдог»**
22.30 «Мой серебряный шар». Георгий Юматов
23.30 Вести +
23.50 Худ. фильм **«Дельцы»** (Великобритания)
1.40 Драма **«Во власти наваждения»** (США)

НТВ

6.00 Сегодня утром
8.45 Просто вкусно
9.00 Квартирный вопрос
10.00, 13.00, 16.00, 19.00, 23.00 Сегодня
10.25 Средний класс
11.25, 15.30, 18.30 Чрезвычайное происшествие
12.00 Суд присяжных
13.30 «Возвращение Мухтара»
16.30 «Улицы разбитых фонарей»
19.30 «Глухарь. Продолжение»
21.15 «Платина-2»
22.10 Честный понедельник
23.20 Худ. фильм **«Кенгуру Джекпот»** (США)
1.05 Quattroruote
1.35 Худ. фильм **«Изгоняющий дьявола-2. Еретик»** (США)

АТВ-Ставрополь + СТС

6.00 «Долина динозавров»
6.55, 14.00, 14.30, 15.00 Мультсериалы
7.00, 9.30, 16.00, 18.30 «Папины дочки»
7.30, 13.30, 19.30, 0.00 Тем временем (Ст)
8.00 Правительство: итоги недели (Ст)
8.15 «Ставрополю 232» (Ст)
8.30, 20.00 «Ранетки»
10.00, 12.00, 17.30 Галилео
11.00 «Моя прекрасная няня»
12.30 «Я лечу»
13.45 Ставропольский Благовест
15.30 «Все тип-топ, или Жизнь Зака и Коди»
17.00 Хочу верить!
21.00 «Маргоша»
22.00 Фэнтези. **«Сердце дракона»** (США)
0.30 Кино в деталях

Культура

7.00 Евроньюс
10.00, 15.30, 19.30, 23.30 Новости культуры
10.20 «Художественные музеи мира»
11.00 Худ. фильм **«Первый эшелон»**
12.50 Живое дерево ремесел
13.05 Пятое измерение
13.30 Г. Мамлин. **«Июнь. Москва. Чертаново».** Спектакль
15.35 М.Ю. Лермонтов. «Герой нашего времени»
15.55 Мультфильмы
16.30 «Девочка из океана»
16.55 «Истории о дикой природе»
17.25 «Последний автограф». К 110-летию со дня рождения Евгения Габриловича
17.50 Док. фильм «Роберт Шуман»
18.00 В главной роли...
18.25 БлокНОТ
18.55 «Ульяновск: вчера и сегодня»
19.10 Док. фильм «Дрезден и Эльба. Саксонский канал»
19.50 «Михаил Чехов. Чувство целого», 1-я часть
20.25 Док. сериал «В поисках Трои. Великие открытия археологии»
21.20 «Острова». Марина Ладынина
22.00 Док. фильм «Святыни», 1-я серия
22.35 Тем временем
23.50 «Экология литературы». Английская глава
0.20 Док. фильм «Москва»
1.25 Док. фильм «Августин Аврелий»
1.40 Играет Сиприен Катсарис
2.25 Путешествия натуралиста

ТВ-3 – Модем

6.00 «По следам Индианы Джонса»
7.00 «Город сверхъестественного. Индиана»
7.25, 7.45, 8.10, 8.35, 9.00 Мультсериалы
9.30, 0.00 «Звездные врата»
10.25, 18.05 «Ясновидец»
11.15 «Прииск»
12.15, 21.00 «Затерянные миры»
13.15, 20.00 «Тайные знаки»
14.15, 19.00 «Кости»
15.15 Боевик **«Испытание огнем»** (Канада)
17.15 «Андромеда»
22.00 Фильм ужасов **«Змеи песка»** (США)
1.00 «Пятница, 13-ое»
2.00 Триллер **«До первого снега»** (Германия - США)

СКЭТ + ТНТ

6.00 Необъяснимо, но факт
7.00, 14.00, 19.45, 0.30 Публицистическая программа (Ст)
8.15 Овертайм (Ст)
8.30 Ребенок-робот-2
9.30 Убойной ночи
10.00 «Саша + Маша»
10.30, 13.30, 18.00, 20.00 «Счастливы вместе»
11.00, 11.30, 12.00, 12.30 Мультсериалы
13.00, 19.00 Такси
14.30, 21.00, 23.45, 1.45 Дом-2
15.55 Боевик **«Война»** (США)
18.30, 20.30 «Универ»
19.30, 0.15 Информбюро (Ст)
22.00 Комедия **«Мальчик в девочке»** (Великобритания - Канада)
0.50 Интуиция

Домашний

6.30, 11.00 Дело вкуса
7.00, 18.30, 23.00 Региональные программы
7.30, 20.30 Невероятные истории любви
8.00 «Эдера»
9.00, 16.00 Дела семейные
10.00, 17.00 Скажи, что не так?!
11.30 Спросите повара
12.00 В мире животных
13.00 Драма **«Испытательный срок»**
15.00, 21.00 «Атлантида»
18.00 «Кто в доме хозяин?»
19.30 «Доктор Куин, женщина-врач»
22.00 «Отчаянные домохозяйки»
23.30 Мелодрама **«Старые долги»**
1.15 Люди и традиции
1.30 «Земля любви, земля надежды»
2.30 «Два лица страсти»

ДТВ

6.00 Клуб детективов
7.00 Мультфильмы
8.30 Тысяча мелочей
9.00, 14.00, 21.00 Вне закона
9.30, 16.00 «Морская полиция. Спецотдел»
10.30 Худ. фильм **«Русский бизнес»**
12.00 Смешнее, чем кролики
12.30, 19.30 Самое смешное видео
13.00, 17.00 Судиться по-русски
14.30, 18.00, 21.30 «Безмолвный свидетель»
15.00, 22.00 «Бандитский Петербург»
18.30, 1.00 Док. сериал «Богатейшие люди Европы»
20.00, 0.00 Брачное чтиво
23.00 «Закон и порядок»
0.30 Голые приколы

Петербург - 5 канал

6.00 Утро на Пятом
9.30 «Мир природы»
10.30, 13.30, 16.30, 19.30, 22.20 Сейчас
10.40 Мелодрама **«Зимняя вишня»**
12.30, 13.50, 20.00 «Моя планета»
14.40 «Святые воины. Ричард Львиное Сердце и Саладин», фильм 1-й
15.35 Док. фильм «Другой мир. Экзекуция или наказание смертью»
16.55, 19.00, 22.00 Экстренный вызов 112
17.00 Открытая студия
18.00 «Борьба за выживание»
21.05 Док. фильм «Ядерный шквал»
23.00 Приключения. **«Сказ про то, как царь Петр арапа женил»**
0.55 Ночь//Пространство
1.25 Драма **«Найденный рай. Поль Гоген»** (Германия - Франция)

РЕН-ТВ

6.00 «Агентство-2»
6.35, 11.00 Час суда
7.35, 13.00 Званый ужин
8.30, 21.00 «Солдаты-10»
9.30, 12.30, 16.30, 19.30, 23.30 «24»
10.00, 18.00, 23.00 В час пик
12.00 Док. фильм «Варанаси. Последний переход»
14.00 Худ. фильм **«Библиотекарь-3. Проклятие Иудовой чаши»**
16.00 Пять историй
17.00, 20.00 «Next-2»
19.00 Выжить в мегаполисе
22.00 «Громкое дело» - «Гнездо «Черного ангела»
0.00 Актуальное чтиво
0.15 Шаги к успеху
1.15 Репортерские истории
1.45 Худ. фильм **«Аназапта»**

ТВЦ

6.00 Настроение
8.30 Худ. фильм **«Демидовы»**
11.30, 14.30, 17.30, 19.50, 20.30, 23.50 События
11.45 Постскриптум
12.55 «Детективные истории» - «Берегись соседа с ружьем»
13.25 В центре событий
14.45 Деловая Москва
15.10, 17.50 Петровка, 38
15.30 «Приключения Шерлока Холмса»
16.30 Док. фильм «Принцесса-шпион»
19.55 «В центре внимания» - «Депрессия: осеннее обострение»
21.05 «Цепь»
22.00 «В Большом городе» - «Кушать подано»
22.55 Момент истины
0.20 Ничего личного
1.00 «В свободном полете» - «Скала и шторм»
1.35 «Чисто английское убийство»

Спорт

4.35 Хоккей. КХЛ. «Амур» (Хабаровск) - ЦСКА
7.00 Телеканал «Бибигон»
9.20 Регби. «Кубок трех наций». Новая Зеландия - ЮАР
11.15 Волейбол. ЧЕ. Мужчины. Финал
13.10 Автоспорт. Ралли «Шелковый путь»
13.35 Футбол. Премьер-лига. ЦСКА - «Крылья Советов»
15.30, 1.45 Футбол. Чемпионат Италии. «Интер» - «Парма»
17.40 Гребной слалом. ЧМ
18.55 Хоккей. КХЛ. «Ак Барс» - ХК МВД
21.35 Неделя спорта
22.35 Футбол. «Матч легенд». «Звезды «Локомотива» - «Звезды» сборной России
0.35 Мини-футбол. Чемпионат России. «ВИЗ-Синара» - «Сибиряк»

Первый канал

5.00, 9.00, 12.00, 15.00, 18.00, 23.40 Новости
5.05 Доброе утро!
9.20 Малахов +
10.20 Модный приговор
11.20 Контрольная закупка
12.20 «Агент национальной безопасности»
13.20 «Детективы»
14.00 Другие новости
14.20 Понять. Простить
15.20 «Обручальное кольцо»
16.10, 20.00 Давай поженимся!
17.00 Федеральный судья
18.20 Пусть говорят
19.10 «След»
21.00 Время
21.30 «Я вернусь»
22.30 Док. фильм «Черкизон»
0.00 Гении и злодеи
0.30 Триллер **«Зазубренное лезвие»** (США)
2.30 Боевик **«Беглый огонь»** (Канада)

Россия + СГТРК

5.00 Доброе утро, Россия!
5.07, 5.35, 6.07, 6.35, 7.07, 7.35, 8.07, 8.40, 10.45, 14.20, 17.25, 20.30 Вести. Ставропольский край
8.50 «Мужской разговор. Марк Бернес»
9.45 «Гонка за счастьем»
11.00, 14.00, 17.00, 20.00 Вести
11.30 Мультфильм
11.40 Отчаянные домохозяйки
13.40, 17.50 Вести. Дежурная часть
14.40 «Улицы разбитых фонарей»
15.35 Суд идет
16.30 «Кулагин и партнеры»
18.00 «Однажды будет любовь»
19.00 «Кармелита. Цыганская страсть»
20.50 Спокойной ночи, малыши!
21.00 «Пелагия и белый бульдог»
22.35 «Халхин-Гол. Неизвестная война»
23.35 Вести +
23.55 Боевик **«Иностранец-2. Черный рассвет»** (США)
1.45 Горячая десятка

НТВ

6.00 Сегодня утром
8.45 Просто вкусно
9.00 Кулинарный поединок
10.00, 13.00, 16.00, 19.00, 23.00 Сегодня
10.25 Средний класс
11.25 Чистосердечное признание
12.00 Суд присяжных
13.30 «Возвращение Мухтара»
15.30, 18.30 Чрезвычайное происшествие
16.30 «Улицы разбитых фонарей»
19.30 «Глухарь. Продолжение»
21.15 «Платина-2»
22.10 Очная ставка
23.20 Худ. фильм **«Запятнанная репутация»** (США - Франция - Германия)
1.20 Главная дорога
1.55 Худ. фильм **«Человек с двойным мозгом»** (США)

ВТОРНИК 15 сентября

АТВ-Ставрополь + СТС

6.00 «Долина динозавров» (закл.)
6.55, 14.00, 14.30, 15.00 Мультсериалы
7.00, 9.30, 16.00, 18.30 «Папины дочки»
7.30, 13.30, 19.30, 0.00 Тем временем (Ст)
8.00 «Ставрополю 232»(Ст)
8.15 Ставропольский Благовест
8.30, 20.00 «Ранетки»
10.00, 21.00 «Маргоша»
11.00 «Моя прекрасная няня»
12.00, 17.30 Галилео
12.30 «Я лечу»
13.45 «Курорты Юга России» (Ст)
15.30 «Все тип-топ, или Жизнь Зака и Коди»
17.00 Хочу верить!
22.00 Триллер **«Багровые реки-2. Ангелы Апокалипсиса»** (Франции - Великобритания - Италия)
23.50 «6 кадров»
0.30 Слава Богу, ты пришел!

Культура

6.30 Евроньюс
10.00, 15.30, 19.30, 23.30 Новости культуры
10.20, 18.00 В главной роли...
10.50 Худ. фильм **«Полевая гвардия Мозжухина»**
12.30, 20.25 «В поисках Трои. Великие открытия археологии»
13.25 Легенды Царского Села
13.55 Киноповесть **«Пришел солдат с фронта»**
15.15 Док. фильм «Кафедральный собор в Монреале»
15.35 М.Ю. Лермонтов. «Герой нашего времени»
15.55 Мультфильмы
16.30 «Девочка из океана»
16.55 «Истории о дикой природе»
17.25 «Последний автограф». Глава 2-я
17.50 Док. фильм «Урок танцев». Эдгар Дега»
18.25 Сцены из оперы «Порги и Бесс»
19.10 «Мерв. Город руин на Шелковом пути»
19.50 «Михаил Чехов. Чувство целого», 2-я часть
21.20 «Оскар». Музыкальная история от Оскара Фельцмана
22.00 Док. фильм «Святыни»
22.30 Апокриф
23.10 Док. фильм «Гробницы Когурё. На страже империи»
23.50 Детектив **«Убийство на семейном вечере»** (Франция)
1.30 Музыкальный момент
1.55 Док. фильм «Маленький монастырь в Тоскане»

ТВ-3 – Модем

6.00 «По следам Индианы Джонса»
7.00 «Город сверхъестественного. Индиана»
7.25, 7.45, 8.10, 8.35, 9.00 Мультсериалы
9.30, 0.00 «Звездные врата»
10.25, 18.05 «Ясновидец»
11.15 «Прииск»
12.15, 21.00 «Затерянные миры»
13.15, 20.00 «Тайные знаки»
14.15, 19.00 «Кости»
15.15 «Змеи песка»
17.15 «Андромеда»
22.00 Док. фильм «Тайны бермудского треугольника»
1.00 Покер после полуночи
2.00 «Пятница, 13-ое»

СКЭТ + ТНТ

6.00 Необъяснимо, но факт
7.00, 7.35, 8.00, 14.00 Публицистическая программа (Ст)
8.15 Преображение (Ст)
8.30 Ребенок-робот-2
9.30 Убойной ночи
10.00 «Саша + Маша»
10.30, 13.30, 18.00, 20.00 «Счастливы вместе»
11.00, 11.30, 12.00, 12.30 Мультсериалы
13.00, 19.00 Такси
14.30, 21.00, 23.45, 1.50 Дом-2
16.15 «Мальчик в девочке»
18.30, 20.30 «Универ»
19.30, 00.15 Информбюро (Ст)
19.45, 0.30 VIP бюро (Ст)
22.00 Комедия **«Правда и ничего кроме...»** (Италия - США - ЮАР)
0.50 Интуиция

Домашний

6.30 «Джейми у себя дома»
7.00, 18.30, 23.00 Региональные программы
7.30 Дело вкуса
8.00, 15.40, 20.30 Невероятные истории любви
9.00 Док. фильм «Привычка жениться»
10.00 Док. фильм «Неизвестные дети известных родителей»
11.00 Мелодрама **«Суррогатная мать»**
13.25 «Суррогатная мать-2»
16.00 Дела семейные
17.00 Скажи, что не так?!
18.00 «Кто в доме хозяин?»
19.30 «Доктор Куин, женщина-врач»
21.00 «Атлантида»
22.00 «Отчаянные домохозяйки»
23.30 Мелодрама **«Только не уходи...»**
1.05 «Земля любви, земля надежды»
2.05 «Два лица страсти»

ДТВ

6.00, 2.00 Клуб детективов
7.00 Мультфильмы
8.30 Тысяча мелочей
9.00, 14.00, 21.00 Вне закона
9.30, 16.00 «Морская полиция. Спецотдел»
10.30 Худ. фильм **«Тайна «Волчьей пасти»**
12.30, 19.30 Самое смешное видео
13.00, 17.00 Судиться по-русски
14.30, 18.00, 21.30 «Безмолвный свидетель»
15.00, 22.00 «Бандитский Петербург»
18.30, 1.00 Док. фильм «Я пережил удар молнии»
20.00, 0.00 Брачное чтиво
23.00 «Закон и порядок»
0.30 Голые приколы

Петербург - 5 канал

6.00 Утро на Пятом
9.30 «Мир природы»
10.30, 13.30, 16.30, 19.30, 22.20 Сейчас
10.40 «Другой мир. Экзекуция или наказание смертью»
11.35 Док. фильм «Последние дни Айртона Сенна»
12.35, 13.50, 20.00 «Моя планета»
14.40 Док. фильм «Специальный советник Сталина»
15.35 Док. фильм «Баловень судьбы. Феномен Льва Лещенко»
16.55, 19.00, 22.00 Экстренный вызов 112
17.00 Открытая студия
18.00 «Борьба за выживание»
21.00 Док. фильм «Гибель космонавта»
23.00 Мелодрама **«Гордыня»** (Индия)
1.30 Ночь//Звук
2.00 Комедия **«Свадьба»** (США)

РЕН-ТВ

6.00 «Агентство-2»
6.35, 11.00 Час суда
7.35, 13.00 Званый ужин
8.30, 21.00 «Солдаты-10»
9.30, 12.30, 16.30, 19.30, 23.30 «24»
10.00, 18.00, 23.00 В час пик
12.00 Док. фильм «Три лица Каталонии»
14.00 Худ. фильм **«Саблезубый»**
16.00 Пять историй
17.00, 20.00 «Next-2»
19.00 Выжить в мегаполисе
22.00 Чрезвычайные истории
0.00 Актуальное чтиво
0.15 Нереальная политика
0.40 Худ. фильм **«Хороший полицейский - плохой полицейский»**

ТВЦ

6.00 Настроение
8.30 Худ. фильм **«Хоккеисты»**
10.20 Момент истины
11.10, 15.10, 17.50 Петровка, 38
11.30, 14.30, 17.30, 19.50, 20.50, 23.50 События
11.45 Худ. фильм **«Побег»**
14.10 Репортер
14.45 Деловая Москва
15.30 «Приключения Шерлока Холмса»
16.30 Док. фильм «Королева и ее любовник»
19.55 Лицом к городу
21.10 «Цепь»
22.05 Скандальная жизнь
22.55 «Вторая мировая - случайная война» - «Гангстеры и джентльмены»
0.25 «Михаил Танич. Мы и Вы». Концерт
1.25 Худ. фильм **«Подари мне лунный свет»**

Спорт

7.00 Телеканал «Бибигон»
8.00, 11.40 Неделя спорта
9.10 Футбол. Премьер-лига. «Рубин» - «Сатурн»
13.20, 22.20 Футбол России
14.25, 1.05 Футбол. Кубок России. Женщины. Финал. «Россиянка» - «Звезда-2005»
16.55 Хоккей. КХЛ. «Металлург» (Магнитогорск) - «Атлант»
19.15 Гребной слалом. ЧМ
20.10 Баскетбол. ЧЕ. Мужчины
23.25 Вечер боев М-1. «Легион» - сборная мира

СРЕДА 16 сентября

Первый канал

5.00, 9.00, 12.00, 15.00, 18.00, 23.40 Новости
5.05 Доброе утро!
9.20 Малахов +
10.20, 20.00 Модный приговор
11.20 Контрольная закупка
12.20 «Агент национальной безопасности»
13.20 «Детективы»
14.00 Другие новости
14.20 Понять. Простить
15.20 «Обручальное кольцо»
16.10 Давай поженимся!
17.00 Федеральный судья
18.20 Пусть говорят
19.10 «След»
21.00 Время
21.30 «Я вернусь»
22.30 Док. фильм «Владимир Меньшов. До и после «Оскара»
0.00 Боевик **«Крадущийся тигр, затаившийся дракон»** (США - Гонконг - Китай - Тайвань)
2.10 Мелодрама **«Искушение»** (США)

Россия + СГТРК

5.00 Доброе утро, Россия!
5.07, 5.35, 6.07, 6.35, 7.07, 7.35, 8.07, 8.40, 10.45, 14.20, 17.25, 20.30 Вести. Ставропольский край
8.50 «Шерлок Холмс и доктор Ватсон. Рождение легенды»
9.45 «Гонка за счастьем»
11.00, 14.00, 17.00, 20.00 Вести
11.30 Мультфильм
11.40 Отчаянные домохозяйки
13.40, 17.50 Вести. Дежурная часть
14.40 «Улицы разбитых фонарей»
15.35 Суд идет
16.30 «Кулагин и партнеры»
18.00 «Однажды будет любовь»
19.00 «Кармелита. Цыганская страсть»
20.50 Спокойной ночи, малыши!
21.00 «Пелагия и белый бульдог»
22.50 «Угадать судьбу. Евгений Петросян»
23.50 Вести +
0.10 Худ. фильм **«Где находится нофелет?»**

НТВ

6.00 Сегодня утром
8.45 Просто вкусно
9.00 Дачный ответ.
10.00, 13.00, 16.00, 19.00 Сегодня
10.25 Средний класс
11.20 Особо опасен!
12.00 Суд присяжных
13.30 «Возвращение Мухтара»
15.30, 18.30 Чрезвычайное происшествие
16.30 «Улицы разбитых фонарей»
19.30 «Глухарь. Продолжение»
21.30 «Платина-2»
22.30 Футбол. Лига чемпионов. «Динамо» (Киев) - «Рубин»
0.40 Авиаторы
1.20 Лига чемпионов УЕФА. Обзор
1.35 Борьба за собственность
2.05 Худ. фильм **«Аферисты»** (США)

АТВ-Ставрополь + СТС

6.00 Док. сериал «Не умирай молодым»
6.55, 14.00, 14.30, 15.00 Мультсериалы
7.00, 9.30, 16.00, 18.30 «Папины дочки»
7.30, 13.30, 19.30, 0.00 Тем временем (Ст)
8.00 Город (Ст)
8.15 «Курорты Юга России» (Ст)
8.30, 20.00 «Ранетки»
10.00, 21.00 «Маргоша»
11.00 «Моя прекрасная няня»
12.00, 17.30 Галилео
12.30 «Я лечу»
13.45 «Ставрополю 232» (Ст)
15.30 «Все тип-топ, или Жизнь Зака и Коди»
17.00 Хочу верить!
22.00 Фантастический боевик **«Бегущий человек»** (США)
23.50 «6 кадров»
0.30 Слава Богу, ты пришел!

Культура

6.30 Евроньюс
10.00, 15.30, 19.30, 23.30 Новости культуры
10.20, 18.00 В главной роли...
10.50 Комедия **«Трын-трава»**
12.25, 20.25 «В поисках Трои. Великие открытия археологии»
13.20 Век русского музея
13.45 Мелодрама **«Расскажи мне о себе»**
15.15 Док. фильм «Церковь бенедиктинского аббатства Мариии-Лаах»
15.35 М.Ю. Лермонтов. «Герой нашего времени»
15.55 Мультфильмы
16.30 «Девочка из океана»
16.55 «Истории о дикой природе»
17.25 «Последний автограф»
17.50 Док. фильм «Клавдий Гален»
18.25 Собрание исполнений
19.00 Партитуры не горят
19.50 «Михаил Чехов. Чувство целого», 3-я часть
21.20 Власть факта
22.00 «Святыни»
22.30 Цвет времени
23.10 Док. фильм «Остров Сен-Луи. Город женщин»
23.50 «Убийство на семейном вечере»
1.25 «Этюды о Гоголе»
1.55 Играет Борис Березовский

ТВ-3 – Модем

6.00 «По следам Индианы Джонса»
7.00 «Город сверхъестественного. Индиана»
7.25, 7.45, 8.10, 8.35, 9.00 Мультсериалы
9.30, 0.00 «Звездные врата»
10.25, 18.05 «Ясновидец»
11.15 «Прииск»
12.15 «Затерянные миры»
13.15, 20.00 «Тайные знаки»
14.15, 19.00 «Кости»
15.15 Приключения. **«Копи царя Соломона»**
17.15 «Андромеда»
21.00 Док. фильм «Третий рейх. Операция НЛО»
22.00 Док. фильм «НЛО: секретные файлы»
1.00 Покер после полуночи
2.00 «Пятница, 13-е»

СКЭТ + ТНТ

6.00 Необъяснимо, но факт
7.00, 7.35, 14.00, 19.45, 0.30 Публицистическая программа (Ст)
8.30 Ребенок-робот-2
9.30 Убойной ночи
10.00 «Саша + Маша»
10.30, 13.30, 18.00, 20.00 «Счастливы вместе»
11.00, 11.30, 12.00, 12.30 Мультсериалы
13.00, 19.00 Такси
14.30, 21.00, 23.45, 1.50 Дом-2
16.15 «Правда и ничего кроме...»
18.30, 20.30 «Универ»
19.30, 0.15 Информбюро (Ст)
22.00 Комедия **«Любовь на острове»** (США)
0.50 Интуиция

Домашний

6.30, 11.00 Дело вкуса
7.00, 18.30, 23.00 Региональные программы
7.30, 20.30 Невероятные истории любви
8.00 «Эдера»
9.00, 16.00 Дела семейные
10.00, 17.00 Скажи, что не так?!
11.30 Еда
12.00 Док. фильм «Бывшие жены»
13.00 «Только не уходи...»
14.35 ИноСтранная кухня
15.00, 21.00 «Атлантида»
18.00 «Кто в доме хозяин?»
19.30 «Доктор Куин, женщина-врач»
22.00 «Отчаянные домохозяйки»
23.30 Мелодрама **«Американка»**
1.20 «Земля любви, земля надежды»
2.20 «Два лица страсти»

ДТВ

6.00, 2.00 Клуб детективов
7.00 Мультфильмы
8.30 Тысяча мелочей
9.00, 14.00, 21.00 Вне закона
9.30, 16.00 «Морская полиция. Спецотдел»
10.30 Худ. фильм **«Без паники, майор Кардош!»**
12.30, 19.30 Самое смешное видео
13.00, 17.00 Судиться по-русски
14.30, 18.00, 21.30 «Безмолвный свидетель»
15.00, 22.00 «Бандитский Петербург»
18.30, 1.00 Док. фильм «Судьбы, раздавленные казино»
20.00, 0.00 Брачное чтиво
23.00 «Закон и порядок»
0.30 Голые приколы

Петербург - 5 канал

6.00 Утро на Пятом
9.30 «Мир природы»
10.30, 13.30, 16.30, 19.30, 22.20 Сейчас
10.40 «Баловень судьбы. Феномен Льва Лещенко»
11.35 Док. сериал «Древние открытия»
12.30, 13.50, 20.00 «Моя планета»
14.40 Док. фильм «Гибель корабля «Союз»
15.35 Док. фильм «Оружие России. ПВО: стерегущие небо»
16.55, 19.00, 22.00 Экстренный вызов 112
17.00 Открытая студия
18.00 «Борьба за выживание»
21.05 Док. фильм «Олег Ефремов. Театральный роман»
23.00 Фильм ужасов **«Омен-4. Пробуждение»** (США)
0.55 Ночь//Слова
1.25 Триллер **«Пленки Андерсона»** (США)

РЕН-ТВ

6.00 «Агентство-2»
6.35, 11.00 Час суда
7.35, 13.00 Званый ужин
8.30, 21.00 «Солдаты-10»
9.30, 12.30, 16.30, 19.30, 23.30 «24»
10.00, 18.00, 23.00 В час пик
12.00 «Три лица Каталонии»
14.00 Худ. фильм **«Пятеро детей и чудище»**
16.00, 2.10 Пять историй
17.00, 20.00 «Next-2»
19.00 Выжить в мегаполисе
22.00 Детективные истории
0.00 Актуальное чтиво
0.15 Худ. фильм **«Джиперс-Криперс-2»**

ТВЦ

6.00 Настроение
8.30 Худ. фильм **«Судьба человека»**
10.30 Мультфильмы
10.55 Работа ЕСТЬ!
11.10, 15.10, 17.50 Петровка, 38
11.30, 14.30, 17.30, 19.50, 20.30, 23.45 События
11.45 Худ. фильм **«Птица счастья»**
13.40 Линия защиты
14.45 Деловая Москва
15.30 «Приключения Шерлока Холмса»
16.30 Док. фильм «Юная королева Виктория»
19.55 «Наркота»
21.05 «Цепь»
22.00 «Дело принципа» - «Цена диплома»
22.50 Док. фильм «Мастера смерти»
0.20 Худ. фильм **«Плачущий убийца»** (США)
2.15 Худ. фильм **«Демидовы»**

Спорт

4.35 Хоккей. КХЛ. «Металлург» (Магнитогорск) - «Атлант»
7.00 Телеканал «Бибигон»
8.00 Футбол России
9.15 Футбол. Кубок России. Женщины. Финал. «Россиянка» - «Звезда-2005»
11.10 Хоккей. КХЛ. «Металлург» (Магнитогорск) - «Атлант»
14.00 Футбол. «Матч легенд». «Звезды «Локомотива» - «Звезды» сборной России
17.00 Баскетбол. ЧЕ. Мужчины
19.00 Хоккей. КХЛ. «Динамо» - «Салават Юлаев»
21.45 Хоккей России
23.10 Пожарно-спасательный спорт. ЧМ
0.25 Футбол. Обзор матчей чемпионата Италии
1.05 Легкая атлетика. Мировой легкоатлетический финал

ЧЕТВЕРГ 17 сентября

Первый канал

5.00, 9.00, 12.00, 15.00, 18.00, 23.40 Новости
5.05 Доброе утро!
9.20 Малахов +
10.20 Модный приговор
11.20 Контрольная закупка
12.20 «Агент национальной безопасности»
13.20 «Детективы»
14.00 Другие новости
14.20 Понять. Простить
15.20 «Обручальное кольцо»
16.10 Давай поженимся!
17.00 Федеральный судья
18.20 Пусть говорят
19.10 «След»
20.00 Судите сами
21.00 Время
21.30 «Я вернусь»
22.30 Человек и закон
0.00 Комедия **«Голливудские менты»** (США)
2.00 Комедия **«Как в старое доброе время»** (США)

Россия + СГТРК

5.00 Доброе утро, Россия!
5.07, 5.35, 6.07, 6.35, 7.07, 7.35, 8.07, 8.40, 10.45, 14.20, 17.25, 20.30 Вести. Ставропольский край
8.50 «Элвис Пресли во власти Рока»
9.45 «Гонка за счастьем»
11.00, 14.00, 17.00, 20.00 Вести
11.30 Мультфильм
11.40 Отчаянные домохозяйки
13.40, 17.50 Вести. Дежурная часть
14.40 «Улицы разбитых фонарей»
15.35 Суд идет
16.30 «Кулагин и партнеры»
18.00 «Однажды будет любовь»
19.00 «Кармелита. Цыганская страсть»
20.50 Спокойной ночи, малыши!
21.00 «Пелагия и белый бульдог»
22.40 «Сказочные красавицы. Жизнь после славы»
23.40 Вести +
0.00 Трагикомедия **«Входите без стука»** (США - Германия - Франция)

НТВ

6.00 Сегодня утром
8.45 Просто вкусно
9.00 Следствие вели...
10.00, 13.00, 16.00, 19.00, 23.00 Сегодня
10.25 Средний класс
11.20 «Чрезвычайное происшествие». Расследование
12.00 Суд присяжных
13.30 «Возвращение Мухтара»
15.30, 18.30 Чрезвычайное происшествие
16.30 «Улицы разбитых фонарей»
19.30 «Глухарь. Продолжение»
21.15 «Платина-2»
22.10 «Главный герой». Анатолий Кашпировский
23.20 Футбол. Лига Европы. «Брюгге» - «Шахтер»
1.30 Лига Европы УЕФА. Обзор
1.50 Худ. фильм **«Танго втроем»** (США)

АТВ-Ставрополь + СТС

6.00 «Не умирай молодым»
6.55, 14.00, 14.30, 15.00 Мультсериалы
7.00, 9.30, 16.00, 18.30 «Папины дочки»
7.30, 13.30, 19.30, 0.00 Тем временем (Ст)
8.00 «Ставрополю 232» (Ст)
8.15, 13.45 «Курорты Юга России» (Ст)
8.30, 20.00 «Ранетки»
10.00, 21.00 «Маргоша»
11.00 «Моя прекрасная няня»
12.00, 17.30 Галилео
12.30 «Я лечу»
15.30 «Все тип-топ, или Жизнь Зака и Коди»
17.00 Хочу верить!
22.00 Комедийный боевик **«Бриллиантовый полицейский»** (США)
23.50 «6 кадров»
0.30 Слава Богу, ты пришел!

Культура

6.30 Евроньюс
10.00, 15.30, 19.30, 23.30 Новости культуры
10.20, 18.00 В главной роли...
10.50 Худ. фильм **«Человек на своем месте»**
12.35 «В поисках Трои. Великие открытия археологии»
13.30 «Письма из провинции». Оренбург
14.00 Худ. фильм **«Отставной козы барабанщик»**
15.15, 1.30 «Эпидавр. Центр целительства и святилище античности»
15.35 М.Ю. Лермонтов. «Герой нашего времени»
15.55 Мультфильмы
16.30 «Девочка из океана»
16.55 «Истории о дикой природе»
17.25 «Последний автограф». Глава 4-я
17.50 Док. фильм «Марк Твен»
18.25 Царская ложа
19.10 «Монастыри Ахпат и Санаин, непохожие братья»
19.50 «Михаил Чехов. Чувство целого», 4-я часть
20.25 «Острова». Юбилей Владимира Меньшова
21.05 «Фонтенбло. Прекрасный источник французских королей»
21.20 Черные дыры. Белые пятна
22.00 Кто мы?
22.35 Культурная революция
23.50 «Убийство на семейном вечере»
1.45 Док. фильм «Марк Туллий Цицерон»
1.55 Концерт Московского камерного хора под управлением В. Минина

ТВ-3 – Модем

6.00 «По следам Индианы Джонса»
7.00 «Город сверхъестественного. Индиана»
7.25, 7.45, 8.10, 8.35, 9.00 Мультсериалы
9.30, 0.00 «Звездные врата»
10.25, 18.05 «Ясновидец»
11.15 «Прииск»
12.15 «Третий рейх. Операция НЛО»
13.15, 20.00 «Тайные знаки»
14.15, 19.00 «Кости»
15.15 «Копи царя Соломона»
17.15 «Андромеда»
21.00 «Затерянные миры»
22.00 Триллер **«Доктор Джекилл и мистер Хайд»** (Канада)
1.00 Покер после полуночи
2.00 «Пятница, 13-ое»

СКЭТ + ТНТ

6.00 Необъяснимо, но факт
7.00, 7.35, 8.00, 14.00 Публицистическая программа (Ст)
8.30 Ребенок-робот-2
9.30 Убойной ночи
10.00 «Саша + Маша»
10.30, 13.30, 18.00, 20.00 «Счастливы вместе»
11.00, 11.30, 12.00, 12.30 Мультсериалы
13.00, 19.00 Такси
14.30, 21.00, 23.55, 2.00 Дом-2
16.15 «Любовь на острове»
18.30, 20.30 «Универ»
19.30, 0.25 Информбюро (Ст)
19.45, 0.40 Университет (Ст)
22.00 Комедия **«Джуно»** (Венгрия - Канада - США)
1.00 Интуиция

Домашний

6.30, 11.00 Дело вкуса
7.00, 18.30, 23.00 Региональные программы
7.30, 20.30 Невероятные истории любви
8.00 «Эдера»
9.00, 16.00 Дела

ПЯТНИЦА 18 сентября

Первый канал

5.00, 9.00, 12.00, 15.00, 18.00 Новости
5.05 Доброе утро!
9.20 Малахов +
10.20 Модный приговор
11.20 Контрольная закупка
12.20 «Агент национальной безопасности»
13.20 «Детективы»
14.00 Другие новости
14.20 Понять. Простить
15.20 «Обручальное кольцо»
16.10 Давай поженимся!
17.00 Федеральный судья
18.20 Пусть говорят
19.10 «След»
20.00 Поле чудес
21.00 Время
21.30 Минута славы
23.30 Боевик **«Чужой-3»** (США)
1.30 Худ. фильм **«Цвет денег»** (США)

Россия + СГТРК

5.00 Доброе утро, Россия!
5.07, 5.35, 6.07, 6.35, 7.07, 7.35, 8.07, 8.40, 10.45, 14.20, 20.30 Вести. Ставропольский край
8.50 Мусульмане
9.00 «Мой серебряный шар». Раиса Горбачева
9.55 «Гонка за счастьем»
11.00, 14.00, 17.00, 20.00 Вести
11.30 Мультфильм
11.40 Отчаянные домохозяйки
13.40, 17.50 Вести. Дежурная часть
14.40 «Улицы разбитых фонарей»
15.35 Суд идет
16.30 «Кулагин и партнеры»
17.25 Вести. Северный Кавказ
18.00 «Однажды будет любовь»
19.00 «Кармелита. Цыганская страсть»
20.50 Спокойной ночи, малыши!
21.00 Юбилейный вечер Евгения Петросяна «60 лет в обед»
0.35 Комедия **«День денег»**

НТВ

6.00 Сегодня утром
8.35 Повара и поварята
9.05 Москва - Ялта - транзит
10.00, 13.00, 16.00, 19.00 Сегодня
10.25 Средний класс
11.20 Окопная жизнь
12.00 Суд присяжных
13.30 «Возвращение Мухтара»
15.30, 18.30 Чрезвычайное происшествие
16.30 «Улицы разбитых фонарей»
19.30 Следствие вели...
20.30 «Чрезвычайное происшествие». Расследование
20.50 Худ. фильм **«Капкан для киллера»**
22.35 «Женский взгляд». Юлия Абдулова
23.25 Худ. фильм **«Тонкая штучка»**
1.10 Худ. фильм **«Смертельный друг»** (США)

АТВ-Ставрополь + СТС

6.00 «Не умирай молодым»
6.55, 14.00, 14.30, 15.00 Мультсериалы
7.00, 9.30, 16.00, 18.30 «Папины дочки»
7.30, 13.30, 19.30, 0.00 Тем временем (Ст)
8.00, 13.45 «Ставрополю 232» (Ст)
8.15 Провинциальный репортаж (Ст)
8.30, 20.00 «Ранетки»
10.00 «Маргоша»
11.00 «Моя прекрасная няня»
12.00, 17.30 Галилео
12.30 «Я лечу»
15.30 «Все тип-топ, или Жизнь Зака и Коди»
21.00 Приключения. **«Пираты Карибского моря. Сундук мертвеца»** (США)
23.45 «Даешь молодежь!»
0.45 Видеобитва

Культура

6.30 Евроньюс
10.00, 15.30, 19.30, 23.30 Новости культуры
10.20 «В главной роли...»
10.50 Шедевры старого кино. **«Васса Железнова»**
12.55 Живое дерево ремесел
13.05 «Засадный полк». К 95-летию Виктора Бокова
13.40 Драма **«Високосный год»**
15.10 «Краков. Тайная столица»
15.35 Док. фильм «Наталья Фонвизина: ужель та самая Татьяна?..»
16.00 В музей - без поводка
16.15 Мультфильмы
16.50 «Истории о дикой природе»
17.20 Разночтения
17.50 Док. фильм «Пирр III»
18.00 «Партия главных». Великие голоса XX века
18.25 Вокруг смеха
19.10 «Кордова. От мечети к собору»
19.50 «Михаил Чехов. Чувство целого», 5-я часть
20.20 Сферы
21.00 Иронический детектив **«Питер Кингдом»** (Великобритания), 1-я и 2-я серии
22.35 Линия жизни
23.50 «Убийство на семейном вечере»
1.20 «Моя Москва, мое Замоскворечье!»
1.55 Триумф джаза

ТВ-3 – Модем

6.00 «По следам Индианы Джонса»
7.00 «Город сверхъестественного. Индиана»
7.25, 7.45, 8.10, 8.35, 9.00 Мультсериалы
9.30, 0.00 «Звездные врата»
10.25, 18.05 «Ясновидец»
11.15 Фантастика. **«Жажда»** (США)
13.15 «Городские легенды»
14.15, 19.00 «Кости»
15.15 Фильм ужасов **«Монстр»** (США)
17.15 «Андромеда»
20.00 «Крузо»
22.00 Приключения. **«Боги речного мира»** (США)
1.00 «Пятница, 13-е»
2.00 «Доктор Джекилл и мистер Хайд»

СКЭТ + ТНТ

6.00 Необъяснимо, но факт
7.00, 7.35, 14.00, 19.45, 0.45 Публицистическая программа (Ст)
8.30 Ребенок-робот-2
9.30 Убойной ночи
10.00 «Саша + Маша»
10.30, 13.30, 18.00 «Счастливы вместе»
11.00, 11.30, 12.00, 12.30 Мультсериалы
13.00, 19.00 Такси
14.30, 21.00, 0.00, 2.00 Дом-2
16.00 «Джуно»
18.30 «Универ»
19.30, 0.30 Информбюро (Ст)
20.00, 1.00 Интуиция
22.00 Наша Russia
22.30 Comedy Woman
23.30 Шоу Ньюс

Домашний

6.30, 11.00 Дело вкуса
7.00, 18.30, 23.00 Региональные программы
7.30, 20.30 Невероятные истории любви
8.00 «Эдера»
9.00, 16.00 Дела семейные
10.00, 17.00 Скажи, что не так?!
11.30 Мир в твоей тарелке
12.00 Док. фильм «Быть секс-символом»
13.00 «Шумный день»
15.00, 21.00 «Атлантида»
18.00 «Кто в доме хозяин?»
19.30 «Доктор Куин, женщина-врач»
22.00 «Отчаянные домохозяйки»
23.30 Мелодрама **«Поезд до Бруклина»**
1.20 «Земля любви, земля надежды»
2.20 «Два лица страсти»

ДТВ

6.00, 2.00 Клуб детективов
7.00 Мультфильмы
8.30 Тысяча мелочей
9.00, 14.00, 21.00 Вне закона
9.30, 16.00 «Морская полиция. Спецотдел»
10.30 Худ. фильм **«Родня»**
12.30, 19.30 Самое смешное видео
13.00, 17.00 Судиться по-русски
14.30, 18.00, 21.30 «Безмолвный свидетель»
15.00, 22.00 «Бандитский Петербург»
18.30, 1.00 Док. фильм «Купить бессмертие»
20.00, 0.00 Брачное чтиво
23.00 «Закон и порядок»
0.30 Голые приколы

Петербург - 5 канал

6.00 Утро на Пятом
9.30 «Мир природы»
10.30, 13.30, 16.30, 19.30, 22.20 Сейчас
10.40 «Побег из Кандагара»
11.30 «Громкие покушения»
12.30, 13.50, 20.00 «Моя планета»
14.40 Док. фильм «Люди 90-х. Челноки»
15.35 Док. фильм «Гарем: женская половина»
16.55, 19.00, 22.00 Экстренный вызов 112
17.00 Открытая студия
18.00 «Борьба за выживание»
21.00 «Святые воины. Ричард Львиное Сердце и Саладин», фильм 2-й
23.00 После смерти
23.55 Драма **«Джонни взял ружье»** (США)
2.00 «История рока». Группа «Eagles»

РЕН-ТВ

6.00 «Агентство-2»
6.35, 11.00 Час суда
7.35, 13.00 Званый ужин
8.30, 21.00 «Солдаты-11»
9.30, 12.30, 16.30, 19.30, 23.30 «24»
10.00, 18.00, 23.00 В час пик
12.00 «Япония: божества вод и гор»
14.00 Худ. фильм **«Предел терпения»**
16.00 Пять историй
17.00, 20.00 «Next-2»
19.00 Выжить в мегаполисе
22.00 Военная тайна
0.00 Голые и смешные
0.30 Звезда покера
1.15 Эротика. «Голые страсти»

ТВЦ

6.00 Настроение
8.30 Худ. фильм **«Ключи от неба»**
9.55 Мелодрама **«Каждый вечер в одиннадцать»**
11.30, 14.30, 17.30, 19.50, 20.30, 0.00 События
11.45 «Цепь»
13.35 «В Большом городе» - «Кушать подано»
14.45 Деловая Москва
15.10, 17.50 Петровка, 38
15.30 «Приключения Шерлока Холмса»
16.30 Док. фильм «Тайная жизнь Моны Лизы»
19.55 «Реальные истории» - «Звездные болезни»
21.05 Евгений Матвеев, Лариса Удовиченко в фильме **«Любить по-русски»**
22.50 Народ хочет знать
0.35 Худ. фильм **«Гиперболоид инженера Гарина»**
2.20 Худ. фильм **«В твоих руках жизнь»**

Спорт

4.35 Хоккей. КХЛ. «Трактор» - СКА
7.00 Телеканал «Бибигон»
9.15 Бокс. Вахтанг Дарчинян против Кристиана Михареса
10.10 Гребной слалом. ЧМ
11.05 Хоккей. КХЛ. «Трактор» - СКА
13.25 ЧМ по футболу. Курс - Южная Африка
14.00 Легкая атлетика. Мировой легкоатлетический финал
17.20, 22.20 Футбол России. Перед туром
17.50 Бокс. Марко Антонио Рубио против Энрике Орнеласа
19.00 Хоккей. КХЛ. «Динамо» (Москва) - «Авангард»
22.55 Баскетбол. ЧЕ. Мужчины. 1/4 финала
0.55 Регби. «Кубок трех наций». Новая Зеландия - ЮАР
2.50 Футбол. Кубок России. Женщины. Финал. «Россиянка» - «Звезда-2005»

СУББОТА 19 сентября

Первый канал

6.00, 10.00, 12.00 Новости
6.10 Мультфильмы
6.30 Полнометражный мультфильм «Тарзан» (США)
8.00 Мультсериалы
9.00 Играй, гармонь любимая!
9.40 Слово пастыря
10.10 Смак
10.50 «Владимир Меньшов. До и после «Оскара»
12.20 Комедия **«Ширли-мырли»**
15.00 «Ералаш»
15.30 Гала-концерт «Минута славы»
18.00 Кто хочет стать миллионером?
19.00, 21.15 Ледниковый период
21.00 Время
22.20 Прожекторперисхилтон
23.00 «Остаться в живых»
23.50 Комедия **«Клик: с пультом по жизни»** (США)
1.50 Триллер **«Одинокая белая женщина»** (США)

Россия + СГТРК

5.10 Комедия **«Игра на миллионы»**
6.45 Вся Россия
7.00 Сельский час
7.25 Диалоги о животных
8.00, 11.00, 14.00, 20.00 Вести
8.10, 11.10, 14.20 Вести. Ставропольский край
8.20 Военная программа
8.45 Субботник
9.20 Смехопанорама
9.50 Комедия **«Все наоборот»**
11.20 Национальный интерес. Ставропольский край
12.20 Очевидное - невероятное
12.50 Смехопанорама
13.15 Сенат
14.30 Детектив **«Презумпция вины»**
16.35 Ты и я
17.35 Субботний вечер
19.30, 20.45 Юбилейный вечер
23.45 Остросюжетный фильм **«Граф Монтенегро»**
2.00 Комедия **«Полицейская академия-2»**

НТВ

5.05 Худ. фильм **«Дурная привычка»** (США)
6.40 Мультфильм
6.50 Мультсериал
7.30 Сказки Баженова
8.00, 10.00, 13.00, 16.00, 19.00 Сегодня
8.20 Золотой ключ
8.50 Без рецепта
9.25 Смотр
10.25 Главная дорога
11.00 Кулинарный поединок
12.00 Квартирный вопрос
13.25 Особо опасен!
14.05 «Советские биографии. Владимир Ленин»
15.05 Своя игра
16.20 «Алтарь победы» - «Реквием погибшему каравану»
17.10 «Закон и порядок»
19.55 Максимум
20.55 «Русские сенсации»
21.45 Ты не поверишь!
22.35 Худ. фильм **«Гарри Поттер и тайная комната»** (США)
1.35 Худ. фильм **«Великолепная четверка»** (Франция)

АТВ-Ставрополь + СТС

6.00 Боевик **«Октагон»** (США)
8.00 Мультфильмы
8.20, 8.30, 13.00, 14.00, 15.00 Мультсериалы
9.00 Фантастическая комедия **«Другой я»** (США)
10.40 Все по-взрослому
11.00 Галилео
12.00 Видеобитва
16.00 «Ставрополю 232» (Ст)
16.15 Правительство: итоги недели (Ст)
16.30 Полнометражный мультфильм «Муравей Антц»
18.00, 23.15 Видеобитва
19.00 «Папины дочки»
21.00 Приключения. **«Мумия»** (США)
23.15 Церемония вручения премии «Человек года GQ-2009»
0.15 Триллер **«Комната страха»** (США)

Культура

6.30 Евроньюс
10.10 Библейский сюжет
10.40 Драма **«А если это любовь?»**
12.20 Кто в доме хозяин
12.50 Худ. фильм **«День солнца и дождя»**
14.00 Заметки натуралиста
14.30 Худ. фильм **«Семья Ивановых»**
16.05 «В вашем доме». К 100-летию Давида Лернева
16.50 «Магия кино». Спецвыпуск, посвященный 66-у Венецианскому МКФ-2009
17.35 Евгений Кисин. Концерт в Москве
19.00 «Антигуа Гватемала. Опасная красота»
19.20 «Москва слезам не верит». 30 лет спустя»
20.20 Драма **«Домбэ и сын»** (Франция), 1-я серия
22.00 Новости культуры
22.20 Инна Чурикова и Геннадий Хазанов в спектакле театра «Ленком» **«Город миллионеров»**
0.20 Док. сериал «Приключения Дэна Крикшэнка в мире архитектуры»
1.10 Концерт «Harlem Golden Gospel Singers»
1.55 «Зигмунд Фрейд - методы и их применение»

ТВ-3 – Модем

6.00, 16.00 Док. фильм «Машина времени»
7.00, 7.25, 7.45 Мультсериалы
10.30 Сказка **«Там, на неведомых дорожках»**
12.00 «Крузо»
14.00 «Боги речного мира»
17.00 «Жажда»
19.00 «Городские легенды»
20.00 Приключения. **«Неугомонный»** (Корея)
22.00, 2.00 Триллер **«Завтрак на обочине»** (США - Австралия - Новая Зеландия)
0.00 Сериал **«Другие»**

СКЭТ + ТНТ

6.00, 6.30, 7.00, 7.30, 7.55 Мультсериалы
8.25 «Саша + Маша»
9.00 Публицистическая программа (Ст)
9.30 Университет (Ст)
9.45 Преображение (Ст)
10.00 Школа ремонта
11.00 Док. фильм «На грани нервного срыва»
12.00 Док. фильм «Мистические причины катастроф»
13.00 Клуб бывших жен
14.00 Cosmopolitan
15.00, 15.30, 16.00, 16.30 «Универ»
17.00 Мелодрама **«Шаг вперед»** (США)
19.00 «Женская лига»
19.30 Шоу Ньюс
20.00 Док. сериал «Мистические путешествия»
21.00, 1.45 Дом-2
22.00 Комеди Клаб
23.00 Наша Russia
23.30 Убойная лига
0.40 Убойной ночи
1.15 «Секс» с А. Чеховой
2.15 Интуиция

Домашний

6.30 «Джейми у себя дома»
7.00, 18.00, 18.30, 23.00 Региональные программы
7.30 Дачные истории
8.05 Мультфильм
8.35 Жизнь прекрасна!
9.35 Мелодрама **«Любовь и ненависть»** (Индия)
12.10 Мелодрама **«Красивый и упрямый»** (Индия)
15.10 Мелодрама **«Волшебный бриллиант»** (Индия)
19.00 Мелодрама **«Навеки твоя»** (Индия - Венгрия)
23.30 Фантастика. **«Тайна вечной ночи»**
1.10 Живые истории
2.10 Драма **«Летят журавли»**

ДТВ

6.00 Клуб детективов
7.00, 13.30 Чудеса со всего света
8.00 Тысяча мелочей
8.30 Мультфильмы
10.40 Худ. фильм **«Сыщик петербургской полиции»**
12.30, 23.00 Двенадцать
14.30, 15.30 Сериал **«24»**
16.30, 17.30 Сериал **«Господа офицеры»**
18.30, 0.30 Поступок
19.00, 22.00, 0.00 Брачное чтиво
20.00 Худ. фильм **«Эквилибриум»**
1.00 Худ. фильм **«Хищные воды»**

Петербург - 5 канал

6.00 Док. фильм «Изучая время»
6.55 Док. фильм «Антарктический вызов»
7.30, 8.00 Мультсериалы
8.25 «Ну, погоди!»
8.45 Приключения. **«Короли солнца»** (США)
10.50 Сказка **«Волшебная лампа Аладдина»**
12.25 Прогресс
12.55 «Гарем: женская половина»
13.50 Исторические хроники
14.45 После смерти
15.40 «Это реально? Чупакабра»
16.40 Военно-приключенческий детектив **«Солнечный удар»**
18.30 Сейчас
18.50 Вестерн **«За пригоршню динамита»** (Италия)
21.45 Детектив **«Бой после победы»**
0.55 Мистический триллер **«Крики»** (Япония)

РЕН-ТВ

6.00 «Агентство-2»
6.30 Док. фильм «Завещание древних майя»
7.00 «Фирменная история»
8.50 Реальный спорт
9.05 Я - путешественник
9.35 «Дальние родственники»
10.00 Карданный вал
10.30, 18.00 В час пик
11.30 Top gear
12.30 Популярная экономика
13.00 Военная тайна
14.00 «Сверхъестественное»
15.30 Пять историй
16.00 Фантастические истории
17.00 Чрезвычайные истории
18.30 Репортерские истории
19.00 Неделя
20.00 Ничего себе!
22.30 Худ. фильм **«Ландыш серебристый»**
0.15 Голые и смешные
0.45 Звезда покера
1.35 Эротика. «Запретные сенсации»

ТВЦ

4.55 Комедия **«Соломенная шляпка»**
7.25 Марш-бросок
8.00 АБВГДейка
8.30 Православная энциклопедия
9.00 «Интерпол: самые громкие расследования»
9.45 Мультфильм
10.00 Сказка **«Огонь, вода и... медные трубы»**
11.30, 14.30, 17.30, 0.10 События
11.45 Репортер
12.05 Сто вопросов взрослому
12.55 Линия защиты
13.40 Городское собрание
14.45 Худ. фильм **«Гиперболоид инженера Гарина»**
16.30 «Миллионер из Красной армии»
17.45 Петровка, 38
18.00 Народ хочет знать
19.00 «Чисто английское убийство»
21.00 Постскриптум
22.05 Боевик **«В осаде»** (США)
0.30 Боевик **«Фанат»**
2.05 Худ. фильм **«Ключи от неба»**

Спорт

4.50 Хоккей. КХЛ. «Динамо» - «Авангард»
7.15 Футбол. «Матч легенд». «Звезды «Локомотива» - «Звезды» сборной России
10.20 Бокс. Марко Антонио Рубио против Энрике Орнеласа
11.30, 2.50 Регби. «Кубок трех наций». Новая Зеландия - Австралия
13.35 Футбол. Премьер-лига. «Сатурн» - «Спартак»
16.45 Хоккей. КХЛ. «Спартак» - «Динамо» (Рига)
19.15 Бокс. Стивен Луэвено против Билли Диба
20.25 Баскетбол. ЧЕ. Мужчины. 1/2 финала
22.40 Футбол. Премьер-лига. «Локомотив» - «Москва»
0.55 Футбол. Чемпионат Италии. «Ювентус» - «Ливорно»

ВОСКРЕСЕНЬЕ 20 сентября

Первый канал

6.00, 10.00, 12.00 Новости
6.10 «Подводная лодка в степях Украины»
7.10 Ураза-Байрам
7.50 Служу Отчизне!
8.20 Мультсериалы
9.10 Здоровье
10.10 Непутевые заметки
10.30 Пока все дома
11.20 Фазенда
12.10 Финал. «КВН». Премьер-лига
14.00 Футбол. XXII тур. ЦСКА - «Динамо»
16.00 «Кристина Орбакайте. Дочка матери»
17.00 Большие гонки
18.30, 22.00 ДОстояние РЕспублики
21.00 Время
23.00 «Южное Бутово»
23.50 Комедия **«Графиня из Гонконга»** (США - Великобритания)
1.50 Комедия **«Ничего общего»** (США)

Россия + СГТРК

5.45 Детектив **«Сувенир для прокурора»**
7.30 Смехопанорама
8.00 Сам себе режиссер
8.50 Утренняя почта
9.25 Мультфильм
10.00 Праздник Ураза-Байрам
11.00, 14.00, 20.00 Вести
11.10 Ставропольский край. События недели
11.50 Городок
12.20 Сто к одному
13.15 Парламентский час
14.20 Вести. Ставропольский край
14.30 Вести. Дежурная часть
15.00 Честный детектив
15.30 Смеяться разрешается
17.10 Песни кино
18.25, 21.05 Кирилл Жандаров, Полина Лунегова в драме **«Надежда как свидетельство жизни»**
23.00 Специальный корреспондент
0.05 Худ. фильм **«Враг государства № 1. Легенда»** (Франция)

НТВ

5.00 Худ. фильм **«Голливудские пальмы»** (США)
6.25 Мультфильм
6.45 Мультсериал
7.30 Дикий мир
8.00, 10.00, 13.00, 16.00, 19.00 Сегодня
8.15 Русское лото
8.45 Их нравы
9.25 Едим дома
10.20 Спасатели
10.55 Quattroruote
11.30 Борьба за собственность
12.00 Дачный ответ
13.25 Ольга Березкина, Ярослав Бойко в фильме **«Я тебя обожаю»**
15.05 Своя игра
16.20 Кремлевская кухня
17.10 «Закон и порядок»
19.55 Чистосердечное признание
20.25 Чрезвычайное происшествие
20.55 Анатолий Кашпировский
21.50 Сериал **«Семин»**
23.30 Авиаторы
0.10 Футбольная ночь
0.45 Худ. фильм **«Офицер убойного отдела»** (США)
2.25 Худ. фильм **«Адреналин»** (Нидерланды - ЮАР)

АТВ-Ставрополь + СТС

6.00 Драма **«Мечтатель»** (США)
7.55 Мультфильм
8.20, 8.30, 14.00, 15.00 Мультсериалы
9.00 Самый умный
10.45, 13.00 Все по-взрослому
11.00 Галилео
12.00 Снимите это немедленно!
16.00 Город (Ст)
16.05 «Ставрополю 232» (Ст)
16.15 Ставропольский Благовест
16.30, 20.00 «6 кадров»
17.00, 23.20 Видеобитва
18.00 «Папины дочки»
21.00 Приключения **«Мумия возвращается»** (США)
0.20 Комедия **«Женщина в красном»** (США)

Культура

6.30 Евроньюс
10.10 Обыкновенный концерт
10.45 Худ. фильм **«Командировка»**
12.15 «Легенды мирового кино». Юбилей Софи Лорен
12.45 Музыкальный киоск
13.00 Мультфильмы
14.10 Док. фильм «Океанские странники»
15.00 Что делать?
15.50 Док. фильм «Погибли за Францию»
16.45 Комедия **«Знак Венеры»** (Италия)
18.25 П. Чайковский. Балет **«Лебединое озеро»**
20.20 «Домбэ и сын», 2-я серия
22.05 «Великие романы XX века». Уна О'Нил и Чарли Чаплин
22.35 Ричард Дженкинс, Хааз Слейман в фильме **«Посетитель»** (США)
0.25 «Джем-5». Элла Фицджеральд
1.55 Док. фильм «Океанские странники»

ТВ-3 – Модем

6.00, 16.00 «Машина времени»
7.00, 7.25, 7.45 Мультсериалы
9.00 Драма **«Забытая мелодия для флейты»**
12.00 «Монстр»
14.00 Сериал **«Медиум»**
17.00 Фантастика. **«Эпицентр: смертельный сдвиг»** (США)
19.00 «Городские легенды»
20.00 Триллер **«Срочность»** (США)
22.00 Триллер **«Ночь вампиров»** (США)
0.00 Комедия **«Паршивая овца»** (Новая Зеландия)
2.00 Покер после полуночи

СКЭТ + ТНТ

6.00, 6.30, 7.00, 7.30, 7.55 Мультсериалы
8.25 «Саша + Маша»
8.45 Первая Национальная лотерея
9.00, 21.00,1.10 Дом-2
10.00 Школа ремонта
11.00 Док. фильм «Даже звери умеют любить»
12.00 Док. фильм «Секреты удачи»
13.00, 1.40 Интуиция
14.00 Comedy Woman
15.00 «Шаг вперед»
17.00 Комедийная мелодрама **«Элизабеттаун»** (США)
19.30 Публицистическая программа (Ст)
19.40 Овертайм (Ст)
20.00 Битва экстрасенсов
22.00 Комеди Клаб
23.00 Смех без правил
0.05 Убойной ночи
0.40 «Секс» с А. Чеховой

Домашний

6.30 «Джейми у себя дома»
7.00, 18.00, 23.00 Региональные программы
7.30 Мультфильмы
8.30 Фантастика. **«Тайна вечной ночи»**
10.00 Мелодрама **«Если можешь, прости...»**
11.45 Цветочные истории
12.00, 1.00 Невероятные истории любви
12.30 Женская форма
13.00 «Дальнобойщики»
16.00 «Пуаро Агаты Кристи»
19.00 «Миф об идеальном мужчине»
21.00 «Коломбо»
23.30 Комедия **«Личная жизнь королевы»**
2.00 Мелодрама **«Прогулка»**

ДТВ

6.00 Клуб детективов
7.00, 13.30 Чудеса со всего света
8.00 Тысяча мелочей
8.30 Мультфильмы
10.30 Худ. фильм **«Тайна «Волчьей пасти»**
12.30, 23.00 Двенадцать
14.30, 15.30 Сериал **«24»**
16.30, 17.30 «Господа офицеры»
18.30, 0.30 Поступок
19.00, 22.00, 0.00 Брачное чтиво
20.00 Худ. фильм **«Беовульф»**
1.00 Худ. фильм **«Демоны прошлого»**

Петербург - 5 канал

6.00 «Призраки»
7.00, 7.25, 8.00 Мультсериалы
8.30 Клуб знаменитых хулиганов
9.05 Детектив **«Бой после победы»**
12.10 «В нашу гавань заходили корабли...»
13.15 Личные вещи
14.05 К доске
14.50 Встречи на Моховой
15.40 «Самые, самые, самые...»
16.35 Мелодрама **«Неоконченная повесть»**
18.30 Главное
19.35 Приключенческий боевик **«Одинокий волк МакКуэйд»** (США)
21.40 Военная драма **«Сто солдат и две девушки»**
23.35 оПять о футболе
0.40 Вестерн **«За пригоршню динамита»** (Италия)

РЕН-ТВ

6.00 «Агентство-2»
6.30 «Завещание древних майя»
7.05 «Фирменная история»
8.00 Мобилея
8.40 Худ. фильм **«Ландыш серебристый»**
10.30, 18.00, 23.00 В час пик
11.00 «Дальние родственники»
11.30 Шаги к успеху
12.30 «24»
13.00 Неделя
14.00 Репортерские истории
14.30 Частные истории
15.30 Ничего себе!
19.00 Top gear
20.00 Худ. фильм **«Циклоп»**
22.00 Фантастические истории
0.00 Голые и смешные
0.30 Мировой бокс с мужским характером
1.00 Эротика. «Сексуальные пределы»

ТВЦ

5.20 Худ. фильм **«Зеленая карета»**
7.15 Дневник путешественника
7.50 Фактор жизни
8.20 Крестьянская застава
9.00 «Интерпол: самые громкие расследования»
9.45 Героико-приключенческий фильм **«Их знали только в лицо»**
11.30, 0.05 События
11.45 Комедия **«Ход конем»**
13.25 Смех с доставкой на дом
14.20 Приглашает Борис Ноткин
14.50 Московская неделя
15.25 Скандальная жизнь
16.15 Клуб юмора
17.10 Военная драма **«На безымянной высоте»**
21.00 В центре событий
22.00 «Пуаро Агаты Кристи»
0.25 «Временно доступен». Александр Гордон
1.25 Худ. фильм **«Прости»**

Спорт

4.50 Хоккей. КХЛ. «Спартак» - «Динамо» (Рига)
7.15 Пожарно-спасательный спорт. ЧМ
8.25 ЧМ по футболу. Курс - Южная Африка
9.45 Баскетбол. ЧЕ. Мужчины. 1/2 финала
11.15 Футбол. Чемпионат Италии. «Ювентус» - «Ливорно»
13.25, 2.45 Мини-футбол. Чемпионат России. ЦСКА - «Тюмень»
15.05 Академическая гребля. ЧЕ
16.55 Хоккей. КХЛ. «Локомотив» - «Витязь»
19.15 Футбол. Чемпионат Италии. «Милан» - «Болонья»
21.40 Бокс. Виктор Оганов против Андре Диррелла
22.40 Футбол. Чемпионат Италии. «Рома» - «Фиорентина»
0.50 Баскетбол. ЧЕ. Мужчины. Финал

ПРОГРАММА ТЕЛЕКАНАЛА «ЗВЕЗДА» + СТВ

ПОНЕДЕЛЬНИК 14 сентября

6.00 Программа об армии и церкви
6.30 Экипаж
7.00, 15.30 Док. сериал «Властелины неба»
7.40, 16.15 Сериал **«Отряд специального назначения»**, 1-я серия
9.00, 13.00, 16.00, 18.00, 22.00 Новости
9.15, 22.30 «Апостол»
10.15 «Дело было в Гавриловке»
12.25 Док. сериал «Неизвестные битвы России»
13.15 Док. сериал «Война в лесах»
14.00 Образовательная программа
14.15, 1.45 Худ. фильм **«По улицам комод водили...»**
18.30 Русский характер
19.00 Дороже золота
19.15 Информбюро (СТВ)
19.40 Худ. фильм **«Здесь твой фронт»**
21.15 Док. сериал «Герои. Личное дело», фильм 1-й
23.40 Худ. фильм **«Роковая ошибка»**

ВТОРНИК 15 сентября

6.00, 13.15, 21.15 «Герои. Личное дело»
6.45 Экономика. По существу
7.00 «Властелины неба»
7.35, 16.15 «Отряд специального назначения»
9.00, 13.00, 16.00, 18.00, 22.00 Новости
9.15, 22.30 «Апостол»
10.15 «Дело было в Гавриловке»
11.30 Худ. фильм **«Здесь твой фронт»**
14.15 Худ. фильм **«День свадьбы придется уточнить»**
18.30 Путеводная звезда
19.00 Лучшие воинские части
19.15 Информбюро (СТВ)
19.30 Худ. фильм **«Срок давности»**
23.35 Худ. фильм **«Битва в пути»**

СРЕДА 16 сентября

6.00, 13.15, 21.15 «Герои. Личное дело»
6.45 Экономика. По существу
7.00 «Властелины неба»
7.35, 16.15 «Отряд специального назначения»
9.00, 13.00, 16.00, 18.00, 22.00 Новости
9.15, 22.30 «Апостол»
10.15 «Дело было в Гавриловке»
11.15 Худ. фильм **«Срок давности»**
14.15 Худ. фильм **«Счастливая, Женька!»**
18.30 Тайны времени
19.00 Дороже золота
19.15 Информбюро (СТВ)
19.35 Худ. фильм **«Я служу на границе»**
23.35 Худ. фильм **«Фантазии Фарятьева»**

ЧЕТВЕРГ 17 сентября

6.00, 13.15, 21.15 «Герои. Личное дело»
6.45 Образовательная программа
7.00 «Властелины неба»
7.30, 16.15 «Отряд специального назначения»
9.00, 13.00, 16.00, 18.00, 22.00 Новости
9.15, 22.30 «Апостол»
10.15 «Дело было в Гавриловке»
11.25 «Я служу на границе»
14.15, 1.35 Худ. фильм **«У матросов нет вопросов!»**
18.30 Лучшие воинские части
18.45 Соблазн (Ст)
19.00 Власть (СТВ)
19.15 Информбюро (СТВ)
19.30 Худ. фильм **«Грачи»**
23.35 Худ. фильм **«Цареубийца»** (СССР - Великобритания)

ПЯТНИЦА 18 сентября

6.00, 13.15 «Герои. Личное дело»
7.00 «Властелины неба»
7.35, 16.15 «Отряд специального назначения»
9.00, 13.00, 16.00, 18.00, 22.00 Новости
9.15 «Апостол»
10.15 «Дело было в Гавриловке»
11.15 «Грачи»
14,15, 1.45 Худ. фильм **«Мелодии белой ночи»** (СССР - Япония)
18.30 Большой репортаж
19.00 VIP- бюро (СТВ)
19.15 Информбюро (СТВ)
19.35 Док. фильм «Шаги в космические дали»
20.10 Худ. фильм **«Дело для настоящих мужчин»**
21.30 Русский характер
22.30 Худ. фильм **«Первые на Луне»**
0.05 Худ. фильм **«Перехват»**

СУББОТА 19 сентября

6.00 Худ. фильм **«Вкус халвы»**
7.25 Сказка **«Как Иванушка-дурачок за чудом ходил»**
9.00 «Корабль»
10.00 Программа об армии и церкви
10.30 Образовательная программа
10.45 Экипаж
11.15 Сказка **«Снегурочка»**
13.00, 18.00 Новости
13.15 Экономика. По существу
13.30 Худ. фильм **«Золотая речка»**
15.40 Док. фильм «Что происходит с притяжением?»
16.40, 1.55 Худ. фильм **«Ах, водевиль, водевиль...»**
18.15 Сериал **«Корлеоне»** (Италия), 1-я серия
19.30 Худ. фильм **«Перехват»**
21.10 Худ. фильм **«Блокада»**, фильм 2-й
0.25 Худ. фильм **«Им было девятнадцать...»**

ВОСКРЕСЕНЬЕ 20 сентября

6.00 Худ. фильм **«Маленький беглец»** (СССР - Япония)
8.15 Мультфильм «Чиполлино»
9.00 «Корабль»
10.00 Служу России!
11.00 Военный Совет
11.40 Худ. фильм **«Дело для настоящих мужчин»**
13.00, 18.00, 22.00 Новости
13.15 Экономика. По существу
13.30 Худ. фильм **«Под свист пуль»**
14.45 «Блокада»
18.15 «Корлеоне»
19.15 Мультфильмы
19.45 «Неизвестные битвы России»
20.15 Худ. фильм **«Голубая стрела»**
23.00 Личное мнение
23.45 Худ. фильм **«Ход белой королевы»**
1.35 Худ. фильм **«Первые на Луне»**

Анонсы

КАНАЛ ТВ-3- МОДЕМ

Четверг, 17 сентября
«ТАЙНЫЕ ЗНАКИ»

СЕРИЯ «ВЫСТРЕЛ В СМОЛЬНОМ»

После развенчания «культа личности» Сталина обвинили во многих преступлениях. На его совести миллионы жизней и покалеченных судеб. И это уже не версия, не предположение – это правда… Но вот чего Сталин на самом деле не совершал – так это не убивал Кирова, своего ближайшего друга и соратника. Но зато сумел использовать его смерть в собственных интересах. Убийство, совершенное одиночкой-психопатом Николаевым, развязало Сталину руки. Он получил право безжалостно истреблять всех соперников. А расследование этого преступления века так сильно переплелось с политикой, что отделить одно от другого уже невозможно.

КАНАЛ ТНТ

Воскресенье, 20 сентября, 11.00

«ДАЖЕ ЗВЕРИ УМЕЮТ ЛЮБИТЬ»
(Россия, 2009 г.)
Документальный фильм

По официальной статистике, в Москве около 30 тысяч бездомных собак. Защитники животных утверждают – их в три раза больше. Домашних животных никто не считал, зато известно, что для VIP собачки полный тюнинг стоит как для дорогой машины.

«СЕКРЕТЫ УДАЧИ»
Документальная драма

«Дух крепок, плоть же немощна», - писал апостол Павел. Духовный мир и жизнь в нем – основной объект внимания всех религиозных и магических практик. Кто и зачем преследует душу человека? И чего боятся бесы? Сергей Дружко вступает в контакт с человеком, одержимым бесами. Присутствует при таинственном обряде экзорцизма. И пытается выяснить, почему последователи Петра Кузнецова (монаха Максима) спустились под землю.

«БИТВА ЭКСТРАСЕНСОВ»

Существует ли венец безбрачия? И если да, то возможно ли его снять? Экстрасенсам придется не только ответить на эти вопросы, но и найти тех, кто носит такие венцы. Из семи женщин, сидящих перед ясновидящими, пять счастливы в браке, а двое никак не могут устроить свою жизнь. Сумеют ли экстрасенсы вычислить незамужних, пользуясь своими способностями?

Нина УРГАНТ:

МУЖЬЯ У МЕНЯ БЫЛИ БЕЗДЕНЕЖНЫЕ. НО ЗАТО ПО ЛЮБВИ

Замечательной актрисе - 80! - Я не замечаю своего возраста! Потому что очень люблю жизнь. Обожаю застолья, обожаю принимать гостей у себя дома, - утверждает юбилярша.

КРУГЛУЮ дату она отметила на даче в Грузине, под Петербургом. Нина Николаевна обычно готовит сама (причем волшебно, как все говорят), но на день рождения у плиты - знатные кулинары внук Иван и сын Андрей Урганты. Точнее, не у плиты, а у мангала - их фирменное блюдо - барбекю. Нина Николаевна любит запеченные баклажаны, грибы, малосольные огурчики.

О ПЕРВОЙ ЛЮБВИ

- Мой любимый Ванечка Козлов поступал в Политехнический, и я с ним поехала из Даугавпилса в Ленинград (весь наш класс поехал). Но я понимала, что не попаду. У меня был аттестат сла-а-абый-слабый, одни тройки. Я ведь в войну не училась. И мне стыдно было, я была уже такого же роста, только весила килограммов, наверное, 90. После войны сразу набрала...

- А с любимым в Ленинграде ваши отношения не сложились?

- Нет, не сложились. Думаю, что просто разные профессии, разные интересы... Некоторое время спустя мы с концертом приехали туда, где Ванечка работал. Встретились. Он сказал: «Боже, какая ты худенькая!»

Потом он приезжал в Ленинград, заходил ко мне. У нас была с ним дружба. А потом мы потеряли друг друга из виду. Да и я на втором курсе вышла замуж. Ваня знал об этом... Но любил всю жизнь. Он занимался... Как же это называется? Связано с запуском ракет. И у них ракета взорвалась, и они все горели. Он бежал, на нем горел ватник на спине, и он мне рассказывал: «Единственная моя мысль была, что я никогда больше не увижу Нину»... Но не сложилось...

О ПУШКИНСКОМ ТЕАТРЕ

- Судьба привела в этот театр, где я столько лет отработала. И до сих пор числюсь, получаю зарплату.

Я сейчас нигде не репетирую, не играю спектакли. Фокин, наш главный режиссер, очевидно, не видит меня. Хотя сказал, что мы будем ставить «Игрока», но пока молчит. И я поэтому хотела подать заявление об уходе и не получать зарплату, ничего не делая. А потом подумала-подумала: я всю жизнь жила и получала нищенские копейки. Как я жила - одному Богу известно! У меня были одни туфельки, одно платьице и ни одного

пальто. Одна курточка. И все, а я уже была заслуженная артистка. Вот я и думаю: да если я получала всю жизнь нищенскую зарплату, могу я не чувствовать себя бессовестной, беря зарплату, не играя.

О БРАКАХ

- Актер и режиссер Александр Белинский действительно был в вас влюблен?

- Да. Он предлагал мне выйти за него замуж.

- Так вы же замужем были?

- Так это не мешало ему предлагать. Я говорю: Саша, я однолюб. Я не могу так. А потом я без любви не могу ничего делать. Вот поэтому-то было у меня, я не могу сказать, что мало мужей, было достаточное количество, но все были безденежные, прохвосты, наоборот, обирали меня. Но зато по любви (смеется).

...Как мы со Львом Милиндером (первый муж. - **Прим. ред.**) ходили в загс, я не помню. А как гуляли на свадьбе - помню. Танцевали, пели... Но я так относилась к этому... Лева настаивал. Сказал: а то кончу самоубийством, повешусь, если не выйдешь замуж. Ну и вышла.

- То есть вынудил вас выйти замуж?

- Вынудил, вынудил Левка. Но он был очень красивый. Очень трогательный человек. И очень наивный. Я никогда не забуду: безденежье было бесконечное. А Левка - человек увлекающийся, очень любил книги. И вдруг вижу - понес их продавать. Приносит часы. Но без механизма - так ему хотелось их купить! Отдать дорогое, чтобы купить корпус от часов. Вот такой человек был Лева. И потом и взрослый был такой же...

СЛОВО СЫНУ

Андрей УРГАНТ: «Ведем с мамой активную общественную жизнь»

- Как только наступает лето, мама сажает в машину котов (их у нее сейчас три, а всегда было восемь) и везет на дачу. Коты в дороге дерут обивку, орут и вообще всячески портят нервы. Она их кормит по часам. И мне может сказать: «Ты нарушаешь режим моих котов!» Коты ее обожают. Когда она выходит на улицу, десятки, а то и сотни черных и полосатых животных подбегают к ней во дворе, потому что ее знают в лицо! Удивительно, что и она их всех знает в лицо! Последним появился Бомжик. У него болела лапа. Мама вызывала ему доктора. Теперь он живет перед дверью на лестнице, спит на остатках персидского ковра. Мама говорит ему: «Бомжик, я тебя пустить не могу, там три безумных кота, которые будут ревновать». Она его кормит. И очень переживает за него. Хотела скинуться со всеми жильцами на электронный замок внизу. Но жильцы не пошли на эту акцию, поэтому мама скинулась со мной. Ей эти электронные замки все время кто-то вывинчивает. И мама переживает, что кто-то может зайти и обидеть Бомжика. Поэтому мы организовали очередную коммерческую кампанию по починке этих замков. Теперь их уже сложнее выковырять. Так что и мама, и я ведем активнейшую общественную жизнь. **«КП».**

ДИАГНОЗ

БАЦИЛЛА ИЗ АРСЕНАЛА ТЕРРОРИСТА

Главная особенность биотерактов состоит в том, что трудно контролировать их последствия, а значит, нет гарантий, что не пострадает организующая сторона.

На изображении показано, каким образом будет распространяться заражённое облако в случае использования биологического оружия. Через шесть минут после взрыва облако накроет уже несколько кварталов центра Нью-Йорка.

ЭПИДЕМИЯ «свиного гриппа» H1N1 разразилась в неожиданном сезоне — в апреле-мае вместо зимы — и в «нетипичном» регионе, в Центральной Америке вместо Восточной Азии. Смертность необычно высокая (2%) для гриппа, а возбудитель содержит комбинацию генов из человеческих, свиных и птичьих штаммов. Неудивительно, что в таких обстоятельствах некоторые специалисты выдвинули предположение, что эту эпидемию затеяли террористы. Главные мировые специалисты по биотерроризму — федеральные учреждения США — дают ему такое определение: это умышленное распространение биологических агентов, которые вызывают болезни и смерть человека, животных и растений.

АРСЕНАЛ ДРЕВНЕРИМСКОГО БОЙЦА

Еще в Древнем Риме использовали боевой прием, который соответствует характерным чертам современного биотерроризма: бросали в противника фекалии. Во-первых, психологический компонент подобного действия часто важнее, чем реальный вред. Во-вторых, террористический материал относительно доступен (в отличие от атомного оружия, например) — в наше время материалы для биотерроризма можно производить в рядовой лаборатории. В-третьих, биологические агенты невозможно строго контролировать, и часто сами биотеррористы рискуют не меньше, чем будущие жертвы (бросая фекалии, трудно самому не испачкаться).

В Средние века, согласно некоторым авторам, вражеские города умышленно заражали чумой и другими болезнями. В частности, описан эпизод, когда татары при осаде Каффы в 1346 году «обстреливали» город фрагментами трупов жертв чумы. Однако успех таких терактов кажется сомнительным: возбудитель чумы должен попасть в лимфу человека. Обычно это происходит через укус блохи, которая в свою очередь получает бактерию от природных хозяев — грызунов. Ни грызунов, ни их блох даже в наше время люди не умеют контролировать — что уж говорить про Средние века.

Серьезные перспективы перед биотерроризмом открылись в XIX веке благодаря изучению микробов — возбудителей заразных болезней.

Во время Первой мировой войны Германия в качестве биологического оружия применяла сибирскую язву, а также бактерию Burkholderia mallei, которая вызывает смертельное заболевание у лошадей и ослов. Таким образом наносили урон конница и транспортным средствам противника. Но во время Первой мировой эпидемии «косили» людей и животных и без участия биотеррористов, так что вряд ли истребление скотины внесло заметную лепту в военные успехи Германии.

Природа и современная наука подготовили богатый арсенал для биотеррористов. Известно множество бактерий, вирусов и токсинов, которые потенциально могут быть применены для биотерроризма.

САЛЬМОНЕЛЛА ДЛЯ ИЗБИРАТЕЛЯ

В 1984-м в городе Те-Далс, штат Орегон, произошло массовое пищевое отравление. Пострадал 751 человек, госпитализированы 45, никто не умер. Причиной отравлений стала бактерия сальмонелла, которая была умышленно добавлена в продукты для салатов в восьми ресторанах.

Это классический пример биотерроризма. Устроитель — местная секта. Было использовано «несерьезное» оружие: при сальмонеллезе летальный исход наступает крайне редко: обычно бактерия вызывает не мучительную смерть, а расстройство пищеварения с поносом и рвотой.

На самом деле выбор биологического агента безупречно соответствовал задаче, а сам теракт был частью изощренного политтехнологического плана. Это отравление было всего лишь репетицией по-настоящему массового отравления. Секта хотела выиграть местные выборы, но не имела поддержки большинства избирателей. Поэтому секта привезла и поселила в город тысячи бездомных (понятно, за кого они проголосуют). Чтобы привезенные «сторонники» оказались в большинстве, надо было уменьшить явку на выборы коренного населения — тут массовый понос в самую точку. Кроме того, массовое пищевое отравление выглядело естественным — таким и был первоначальный вывод следствия. Коварной секте не повезло: приезжим бомжам не разрешили проголосовать, поэтому большое заражение сальмонеллезом не устроили.

● **Один из ресторанов города Те-Далс, где в 1984 году произошло массовое пищевое отравление посетителей, спланированное местными сектантами.**

АМЕРИКАНСКАЯ СИБИРСКАЯ ЯЗВА

В 2001 году в США в офисы газет и сенаторов были доставлены по почте четыре письма, содержащие споры сибирской язвы — смертельно опасного заболевания. Из-за заразных писем умерли пять человек — как в одном большом ДТП, но паникой была охвачена вся страна. Трудно представить большее несоответствие между реальной опасностью и вызванной ею реакцией общества.

Сибирская язва бывает смертельной, если вовремя не начать лечение. Но она не передается от человека к человеку, а значит, настоящая эпидемия не могла возникнуть. Загадочные террористы должны были бы культивировать бациллу тоннами, чтобы приготовить весомое в масштабе США количество писем.

МИНА ОТ ФАРМАЦЕВТИЧЕСКИХ КОМПАНИЙ

Как ни странно, крупные интернациональные компании иногда совершают биотерракты пострашнее, чем одиночки-энтузиасты. В феврале 2009 года несколько лабораторий-заказчиков в Германии, Канаде, Словении и Чехии получили из австрийской лаборатории компании Baxter International Inc экспериментальную вакцину против гриппа. Животные, которым ввели «вакцину», умерли.

Неудивительно: выяснилось, что вакцина содержала живые и патогенные штаммы гриппа: человеческий H3N2 и птичий H5N1 - тот самый, от которого умирает 60% заболевших людей. Примерно такой же шанс умереть при встрече с противопехотной миной. Легко представить, какое громкое уголовное дело раскрутилось бы вокруг рассылки мин под видом безвредного материала. И как звучало бы оправдание обвиняемых: «Мы послали мины по ошибке...». Но примерно так все и произошло с рассылкой H5N1. Представители фармацевтической компании объяснили, что штамм разослали из-за технических и человеческих ошибок, но компания не может рассказывать о подробностях инцидента, так как не хочет разглашать ноу-хау. И теперь Baxter продолжает разрабатывать вакцину для защиты от возможной пандемии птичьего гриппа. Той самой, которая могла бы начаться из-за отправленных в несколько стран патогенных вирусов.

КТО СОЗДАЛ «СВИНОЙ» H1N1?

Идея о том, что высокопатогенный штамм сделали биотеррористы, популярна. Есть веские аргументы: эпидемия началась в неподходящее время, после сезона гриппа. Во-вторых, в регионе, который раньше не имел дурной гриппозной репутации, — раньше большинство новых штаммов появлялись в Восточной и Южной Азии. И наконец, «свиной» грипп из Мексики содержит гены человеческих, птичьих и свиных штаммов — главный признак рукотворности этого «свиного» H1N1. Кажется, без генных инженеров не обошлось. Этот аргумент возник потому, что человечество слишком высокого мнения о себе: природа не могла создать такой штамм, только люди могли.

На самом деле «перетасовка» генов — довольно обычное явление именно для вируса гриппа. Гены вируса гриппа располагаются не на одной длиннющей молекуле ДНК или РНК, как у большинства вирусов, а в виде отдельных, сравнительно небольших молекул. Такие молекулы-гены могут легко «перетасовываться». Если одна клетка заражена двумя разными вирусами, то она будет «производить» вирусы с самыми разными комбинациями генов, в том числе смертельно опасные «гибриды». Организм свиньи восприимчив ко всем видам гриппа: птичьему, человеческому и свиному, поэтому является идеальным местом для «перетасовки» вирусных генов. Без всяких биотеррористов.

Миллионы свиней и кур, которых люди разводят на огромных фермах, а потом экспортируют с континента на континент — идеальные условия распространения вирусов гриппа, старых и новых. Эпидемии опасных болезней могут вспыхивать и без всяких злоумышленников, так что правительства и системы здравоохранения должны быть готовы к новым угрозам.

«Вокруг света».

ТОП-10

В ГОСТЯХ У МУХИ-ЦОКОТУХИ

Удивительные насекомые

10. Тараканы переживут всех нас. Их окаменевшие остатки найдены в породах возрастом 300 миллионов лет, то есть они жили за 100 миллионов лет до динозавров!

9. Таракан может сплющиться до такой степени, что пролезает в щели шириной чуть больше толщины бумажного листа.

8. Блоха – тоже достойный представитель мира насекомых. Она может непрерывно подпрыгивать 30 тысяч раз.

7. Москиты живут по всему миру, даже вблизи Северного и Южного полюсов. Эскимосы летом вынуждены обмазывать открытые части тела грязью, чтобы избежать укусов.

6. Вообще же, на каждого человека в мире приходится 100 миллионов насекомых массой до тонны.

5. Самый большой в мире жук – это редкое насекомое из Южной Америки дровосек-титан Titanus giganteus (L.). Он может достигать 22 см в длину (не считая усиков). Правда, для музея пока удалось изловить только 17-сантиметрового титана.

4. Жук-навозник способен передвигать тяжесть, превышающую его массу в 90 раз. Самыми же сильными животными на свете, пропорционально своим размерам, считаются крупные жуки семейства Scarabaeidae, живущие в основном в тропиках.

3. Максимальную перегрузку в животном мире может выдержать жук-щелкун. Когда он внезапно взмывает в воздух, чтобы скрыться от хищников, он испытывает в среднем 400-кратную перегрузку. Один экземпляр длиной 1,2 см и весом 40 мг както подпрыгнул в высоту на 30 см. Было подсчитано, что в конце прыжка его мозг испытал 2300-кратную перегрузку.

2. В начале XIX века были популярны мушиные цирки. Мух «наряжали» в сценические костюмы и с помощью проволочек заставляли «выполнять» разные трюки. Самыми же забавными приспособлениями, связанными с мухами, являются, пожалуй, миниатюрные пушка и арбалет для охоты на мух, принадлежавшие шведской королеве Кристине.

1. Божьи коровки спариваются чаще любых других существ: это отнимает у них примерно 9 часов в день. Впрочем, за это божьи коровки и расплачиваются: как установили ученые, девять из десяти божьих коровок, обитающих в Лондоне, болеют венерическим заболеванием.

«Прогулка».

ФОТОГРАФИИ, КОТОРЫЕ ПОРАЗИЛИ МИР

«САМАЯ ИЗВЕСТНАЯ ФОТОГРАФИЯ, КОТОРУЮ НИКТО НЕ ВИДЕЛ»

Так фотограф Associated Press Ричард Дрю называет свой снимок одной из жертв Всемирного торгового центра, выпрыгнувшей из окна навстречу собственной смерти 11 сентября.

ЭТОТ день, который больше всех других дней в истории был запечатлен на камерах и на фотопленке, - писал позднее Том Джунод в «Esquire», - единственным табу с общего согласия стали снимки выпрыгивающих из окон людей». Пять лет спустя «падающий человек» Ричарда Дрю остается ужасным артефактом того дня.

svpressa.ru

ШЕСТОЕ ЧУВСТВО

ЧИТАЕМ ПОДСКАЗКИ СУДЬБЫ

В жизни каждого человека наступают моменты, когда он оказывается на распутье и никак не может принять важное для себя решение. Но для того, чтобы читать знаки судьбы, вовсе не нужно быть ясновидящим или медиумом! Достаточно лишь внимательно присмотреться к окружающему миру.

ПРЕЖДЕ всего - научитесь обращать внимание на различные случайности - мимолетные встречи, ненароком подслушанные разговоры, случайные находки - ведь на самом деле ничего незначительного в жизни не бывает, возможно, тут и кроется долгожданная подсказка!

У Татьяны вдруг начались проблемы с волосами - они стали ломкими, тусклыми и некрасивыми. Она перепробовала различные средства, но все без толку. В автобусе женщина услышала разговор двух пожилых пассажирок о пользе каких-то витаминов.

Название почему-то крепко засело у нее в голове, и она никак не могла от него отвязаться. Наконец, сама не понимая зачем, Татьяна зашла в аптеку и купила те самые витамины. После того как она пропила курс по инструкции, волосы опять стали выглядеть здоровыми и блестящими.

Нельзя относить к разряду простых случайностей и различные оговорки и описки. Об этом, кстати, писал и знаменитый доктор Зигмунд Фрейд.

...Студентка Лена проходила практику в рекламном отделе банка. По окончании практики ее пригласили туда на работу. Но Лена колебалась - несмотря на хорошую зарплату, работа ей не очень нравилась, да и коллектив не устраивал.

Подготовив отчет о практике, она тщательно проверила его и на всякий случай решила показать подругам. Те, прочитав ее труд, принялись хохотать: во всех предлогах «для» девушка заменила букву «д» на «б», и сама того не заметила! Надо сказать, Лена была девушкой интеллигентной и никогда не позволяла себе нецензурно выражаться... Этот эпизод окончательно убедил ее не связывать свое будущее с банком.

Порой люди становятся жертвами недоразумений, и это круто меняет их участь.

...У Ивана возникли проблемы с работой, а тут друг предложил открыть собственное дело, вложив денег поровну. Иван задумался: друг сулил золотые горы, но ведь бизнес - вещь хрупкая и непредсказуемая.

Накануне того дня, когда он обещал дать окончательный ответ, в его квартире раздался телефонный звонок. Какая-то незнакомая женщина требовала денег «за моральный ущерб». С трудом Иван выяснил, что она просто ошиблась номером. Однако вместо извинений дама произнесла фразу: «Делом заниматься надо!» И повесила трубку.

Мужчина задумался. Последняя фраза женщины все крутилась в голове. «А ведь это неспроста!» - решил он. Ему будто подсказывали: следует принять предложение приятеля. Иван ответил тому согласием, и не пожалел: совместное предприятие принесло хорошую прибыль.

О значении сновидений, думаю, лишний раз говорить и не стоит. Все люди знают, что через сны к нам поступает информация из тонкого мира. Следует обращать внимание на яркие, запоминающиеся детали. Особенно красноречивы кошмары, повторяющиеся из сновидения в сновидение - они могут служить очень серьезным предупреждением о том, что вам необходимо внести коррективы в свою жизнь.

Если в доме ломается сантехника или бытовые приборы, это не менее тревожный сигнал. К примеру, текущий кран указывает на то, что вы расходуете много сил и энергии понапрасну. Перегоревший утюг свидетельствует о том, что вы не можете найти выхода своим чувствам и эмоциям.

Перебои с электричеством сигнализируют, что вы берете на себя груз больше, чем можете вынести.

Парапсихологи считают, что отдельные болезни и недомогания тоже являются знамениями судьбы. Например, болезненные ощущения в области шеи и плеч означают, что некто сел вам на шею. Печень болит у тех, кто подавляет свой гнев. Ноги - когда человек колеблется, что ему предпринять в той или иной ситуации.

Обычно «подсказки» приходят спонтанно, но вы можете и сами запросить рекомендации у фортуны.

Четко сформулируйте вопрос (лучше всего произнесите его вслух) и скажите: «Прошу знак». Можно уточнить, в какой период вы будете ожидать подсказки - например, «завтра». В это время нужно особенно внимательно следить за тем, что происходит с вами и вокруг вас.

Если вы никак не можете расшифровать то, что вам кажется знаком судьбы, попросите дать подсказку в более понятной форме. Но, даже получив подсказку, помните, что это всего лишь добрый совет, а окончательное решение все равно остается за вами.

Beseder.co.il

ЗДОРОВЬЕ

ПОХУДЕТЬ БЕЗ ДИЕТЫ? ВКЛЮЧИ В РАЦИОН ВСЕГО ОДИН ФРУКТ!

Решить проблему лишнего веса поможет регулярное включение в рацион грейпфрута.

Чудо-вещество, которое избавит от жировых складок, придает грейпфруту горьковатый вкус. Цитрусовый флавоноид нарингенин мощно влияет на печень, в результате чего жиры сжигаются, а не накапливаются.

Исследователи из Университета Западного Онтарио пришли к выводу, что препараты на основе нарингенина могут способствовать эффективному избавлению от ненавистных килограммов. Самое потрясающее, что при этом не нужно ограничивать себя в питании или отказываться от определенных продуктов.

Помимо этого, нарингениновые препараты могут помочь одолеть диабет людям, страдающим ожирением. Вещество помогает сбалансировать уровень инсулина и глюкозы.

NeBolei.ru

Выпуск подготовила Оксана СЛИСАРЬ.

ВЫСТАВКА

Сильнейшие впечатления жизни

Так называл известный художник Марк Шагал свое восприятие «Книги книг», посвятив работе над иллюстрациями к Библии не один год. Несмотря на громкое имя знаменитого художника, эта сторона его творчества до сегодняшнего дня остается малоизвестной широкому кругу. И вот теперь появилась возможность восполнить пробел: сегодня в Выставочном зале краевого Союза художников России в Ставрополе открывается выставка «Марк Шагал. Библейские сюжеты», представляющая едва ли не самую значительную графическую серию мастера, находящуюся в одном из немецких собраний.

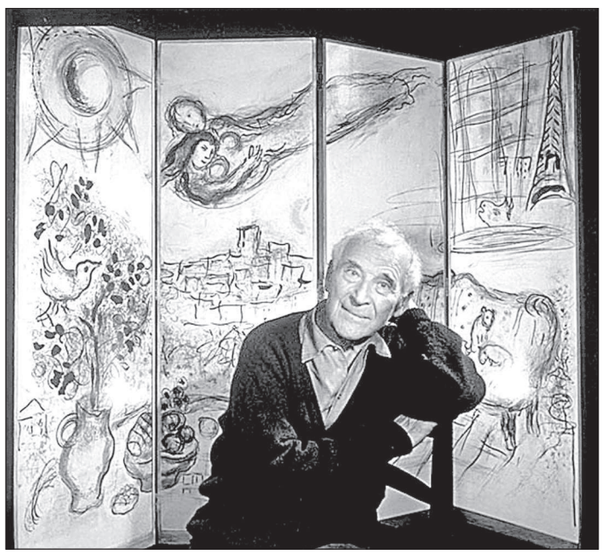

- В МУЗЕЙНЫХ коллекциях России подобных произведений Шагала просто нет, что делает экспозицию поистине уникальной, - говорит председатель краевой организации Союза художников Сергей Паршин. - Проходит она в рамках крупномасштабного международного проекта «Имена, которые покорили мир», организованного Союзом художников России и компанией «Центр Евро-Арт» (Москва) при поддержке правительства Ставропольского края и администрации Ставрополя. Кстати, в канун Дня города Ставрополя эту экспозицию мы собираемся дополнить коллекцией произведений современных молодых ставропольских авторов, также работающих по теме «Библейские сюжеты», думаю, это придаст экспозиции особый колорит и смысл, приблизив ее к сегодняшнему зрителю.

Художник начал подступать к библейской теме еще в 1920-е годы. Как признавался сам Шагал, тогда он еще «не видел Библию, а мечтал о ней». Только погружение в реальную среду библейских событий позволило ему «увидеть» будущие образы: в 1931 году он провел несколько месяцев в Палестине, Сирии и Египте. Вот эти-то сильнейшие впечатления и воплотились затем в цикл гуашей и офортов. Правда, волею обстоятельств - началась Вторая мировая война - книги, которые собирался выпустить заказчик Шагала, остались неизданными. Но в творчестве Шагала графическая техника заняла важное место, его излюбленным жанром стала литография. По-видимому, она привлекала мастера тем, что являла собой выразительный аналог живописи в гравюре, предоставляя при этом оптимальные возможности для тиражирования, а значит, открывая его творения огромному числу людей. Это ли не мечта каждого художника?

К текстам Библии обращались на протяжении веков многие великие мастера, пытаясь по-своему передать собственные ощущения в известных образах и событиях. В своей версии «Библейских сюжетов» Шагал создал в литографии нечто, приближенное к живописной фреске. Он виртуозно манипулирует пятном и контуром, то «уплотняя», то «размывая» форму, демонстрируя почти магическое искусство неразделимой гармонии черного и белого. Его «Сюжеты», кажется, окутаны волшебным серебристым свечением, вызывающим ассоциации с иной - духовной - сущностью Бытия. Однако при этом, будучи сыном своего века, Шагал воплотил в библейских иллюстрациях и земное, и небесное начала. Силой таланта он сумел передать присущее Библии парадоксальное сочетание связи человека с божеством и одновременно безмерную удаленность его от Творца. Так художник, по сути, соединил искусство Нового времени и Средних веков. Не случайно с 1973 года в Ницце существует музей Марка Шагала под названием «Библейское послание».

И вот Шагал - в Ставрополе. Немного раньше с выставкой знакомились на Кавминводах, а теперь и публика краевого центра может «увидеть» Библию глазами великого художника, воспринять и, может быть, разделить с ним его «сильнейшие впечатления жизни»...

НАТАЛЬЯ БЫКОВА.

СУД ДА ДЕЛО

«РАЗВОД» НА 300 ТЫСЯЧ

В отношении и. о. начальника экспертно-криминалистического центра ГУВД по СК и начальника регионального отдела ЭКЦ на КМВ возбуждено уголовное дело за мошенничество.

Как рассказал руководитель следственного отдела по Промышленному району СУ СКП по краю С. Антоненко, милицейские чины решили подзаработать на «разводе» своего подчиненного. Выявив в деятельности Минераловодского межрайонного экспертно-криминалистического отдела ряд нарушений при проведении экспертных исследований, они заявили начальнику этого отдела, что сведения о «проколах» переданы ими в управление собственной безопасности главка. Но, если он «задобрит» их подношением в размере 300 тыс. рублей, можно сделать так, что в УСБ закроют глаза на все выявленные недочеты. Однако подчиненный, видимо, заподозрил неладное и позвонил «куда надо». При получении мзды «благодетели» были задержаны с поличным.

Ф.КРАЙНИЙ.

МОТАТЬ НЕ ПЕРЕМОТАТЬ

Именно такой каламбур больше всего подходит к преступлению, совершенному ранее судимым жителем Георгиевска.

Как рассказали в пресс-службе ГУВД по СК, 34-летний рецидивист в очередной раз «прославился» тем, что залез на чердак соседского дома, откуда украл... 200 килограммов шерстяной пряжи, причинив хозяевам ущерб на 30 тысяч рублей. Возбуждено уголовное дело, выясняется, зачем мужчине понадобились клубки для женского рукоделия. Да еще в таком количестве...

У. УЛЬЯШИНА.

ОТУЧИЛ ПИТЬ. НАВСЕГДА

В Александровском районе 48-летний мужчина до смерти избил супругу, пытаясь убедить ее во вреде пьянства.

Как сообщает старший помощник руководителя СУ СКП по краю по связям со СМИ Е. Данилова, ссора между четой возникла из-за того, что жена пришла домой навеселе. Возмущенный глава семьи начал лупить благоверную. Та, спасаясь от кулаков, убежала из дому. Однако травмы, причиненные тяжелой рукой «воспитателя», оказались роковыми: женщина умерла в лесополосе, где спряталась от супруга.

Ю. ФИЛЬ.

КЛУБ ОК

ОТЗЫВЫ МАШИН

КТО ИЗ ПРОИЗВОДИТЕЛЕЙ ОТЗЫВАЕТ СВОИ АВТОМОБИЛИ И ПОЧЕМУ

Японский автоконцерн «Мацибуси» отзывает 20 000 своих автомобилей в связи с возможным дефектом кнопки поднятия стекла правой задней двери, который теоретически может проявляться при температуре воздуха ниже -700 С, что может создать неудобство для пассажира.

Концерн «Хорьх» отзывает семь машин выпуска 1935 года, так как пришло время заменить кожаный верьх.

Компания «Ламборгини» отзывает пятнадцать автомобилей «Lamborghini Gallardo» с кожаным салоном из России, поскольку в условиях холодов кожа в салоне авто синеет и покрывается некрасивыми пупырышками.

«Mercedes-Benz» отзывает из Зимбабве 10 автомобилей из-за неисправной системы обогрева сидений, зеркал и половичков.

Автоконцерн «General Motors» отзывает 1 000 автомобилей «Chevrolet Caprice» из-за неисправных подушек безопасности в багажниках, что может привести к травмам пассажиров, перевозимых в них.

АвтоВАЗ отзывает 300 автомобилей «Лада-Приора» в связи с подозрительной исправностью и отсутствием жалоб владельцев.

АвтоВАЗ объявил об отзыве 5 000 автомобилей «Лада-Калина» в связи с возможным отсутствием в них некоторых деталей. Недостаток обнаружился при задержании на проходной сборщика Валиуллина, в сумке которого нашли около 5 000 различных деталей. АвтоВАЗ обещает устранить возможные неисправности за счёт сборщика Валиуллина.

Ульяновский Автозавод объявляет об отзыве 4 000 автомобилей «УАЗ-Патриот» в связи с обнаруженными на них иностранными деталями.

УАЗ отзывает 1000 автомобилей «УАЗ-Батон» в связи с непропечённостью ряда деталей и черствостью подвески.

Горьковский Автозавод отзывает 100 автомобилей «Волга-кабриолет». Причина – не приваренная крыша автомобиля, которую срывает уже на скорости 40 км/ч.

Башкирский Троллейбусный завод объявляет об отзыве 15 000 своих машин из-за отсутствия в салонах аварийных молоточков для выбивания стекла.

ОАО «Уралвагонзавод» отзывает 1000 танков Т-72 по причине неисправности или полного отсутствия указателя поворота башни.

Камский Автозавод отзывает 1000 бензовозов «КамАЗ» по причине отсутствия прикуривателя в кабине водителя.

Мотозавод «Урал» отзывает 1500 своих мотоциклов для того, чтобы проверить, не забыли ли к ним чего-нибудь прикрутить.

Запорожский Автозавод отзывает 50 000 своих автомобилей в связи с 50 000 неисправностями и в связи с 50-летием.

«Красная бурда».

КРОССВОРД

ПО ГОРИЗОНТАЛИ: 2. Удары в колокол, служащие сигналом к сбору людей.5. Старинный смычковый музыкальный инструмент.9. Десертное блюдо, как правило, на основе фруктовых соков.10. Пища.11. Воинское подразделение.12. Разновидность бега лошади.13. Созвездие Северного полушария.14. Отвердевший верхний слой чего–нибудь.16. Плут, мошенник (устар.).19. Ряд или ряды колонн, несущих общее горизонтальное покрытие.21. Воинское звание.22. Неуловимый отпечаток, признак, дух чего–нибудь.23. Место для розничной торговли на площади.26. В Древнем Риме подразделение легиона.28. Молодой баран.30. Род загадки.31. Пространство, место, расположенное в каком–нибудь направлении от кого (чего)-нибудь.33. Прямоугольник с равными сторонами.36. Подвесная постель на судне.39. Негодяй.41. Отряд, препятствующий сообщению.42. Метод лечения дозированной ходьбой.43. Искривленная спина.46. Прохладительный сладкий напиток.48. Отрицательно заряженный ион.49. Женское имя.50. Лодка, приспособленная для передвижения по льду под парусами.51. Повар на флоте.52. Польза, прок.53. Возвращаемая после покупки часть денег.54. Изделие, изготовленное из плотно переплетенных ниток.

ПО ВЕРТИКАЛИ: 1. Работа, занятие.2. Полное довольство.3. Закрытый сосуд для жидкостей или газов.4. Форма движения материи — беспорядочное движение частиц тела.5. Самка оленя.6. Удовольствие, радость.7. Струнный музыкальный инструмент.8. Ложный слух.14. Человек, заражающий других чувством юмора.15. Простейший механизм, позволяющий меньшей силой уравновесить большую.17. Большое повествовательное, художественное произведение со сложным сюжетом.18. Часть общего состава учащихся, разделенных для проведения каких–нибудь занятий, испытаний.19. Легкий двухколесный экипаж.20. Лицо, взявшее что-либо внаём.23. Легкая постройка, используемая в качестве временного жилья.24. Поверхность, ограничивающая горную выработку и перемещающаяся в результате горных работ.25. Водная трава в виде мелких пластинок.27. Товар, продаваемый партиями, большим количеством.29. Перепончатокрылое жалящее насекомое.31. Вид обуви.32. Письменное предписание, распоряжение.34. Ковбойские спортивные состязания.35. Длительное возбуждение нервных центров и мышц.37. Придание ювелирному камню определенной формы.38. Соприкосновение, соединение.40. Нетронутая поверхность чего-нибудь.41. Животное, разводимое для получения ценного меха.44. Тупая сторона острого орудия.45. Хищное животное семейства кошачьих.46. Название монахини.47. Приспособление для управления транспортным средством.

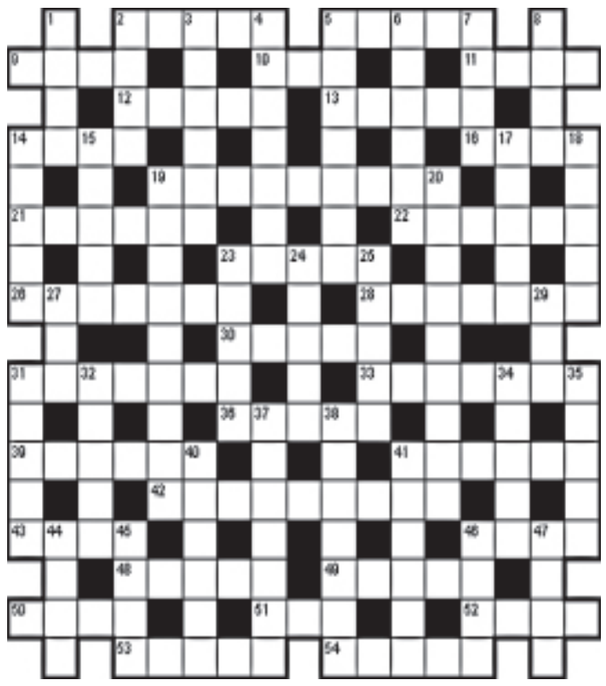

Ответы на кроссворд, опубликованный 9 сентября.

ПО ГОРИЗОНТАЛИ: **3. Река. 5. Шкаф. 10. Кобура. 12. Упадок. 13. Есаул. 14. Соленоид. 15. Ангстрем. 16. Облик. 19. Ростра. 20. Наклон. 22. Джунгли. 24. Пафос. 27. Элита. 29. Молва. 30. Батут. 31. Горе. 32. Идея. 34. Тромб. 36. Ларек. 38. Касса. 40. Аллея. 42. Абляция. 43. Свиток. 46. Завеса. 48. Наряд. 51. Опыление. 52. Расценка. 53. Вилла. 54. Богиня. 55. Хоккей. 56. Кеды. 57. Фара.**

ПО ВЕРТИКАЛИ: **1. Долото. 2. Существо. 3. Работа. 4. Кредо. 6. Кулак. 7. Фургон. 8. Частокол. 9. Помело. 11. Баул. 17. Блуза. 18. Изгиб. 19. Репа. 21. Нрав. 22. Долгота. 23. История. 25. Флокс. 26. Смета. 27. Этика. 28. Идеал. 33. Укос. 35. Белка. 36. Лоция. 37. Пята. 39. Сателлит. 41. Лепретка. 44. Вопрос. 45. Коньяк. 46. Засуха. 47. Секрет. 48. Невод. 49. Роль. 50. Драка.**

ПРОГНОЗ ПОГОДЫ **на 11-13 сентября**

Информация с сайта РАСПИСАНИЕ ПОГОДЫ (www.rp5.ru)

Территория	Дата	Атмосферные явления	Ветер, м/с	t воздуха, °С ночью	t воздуха, °С днем
Западная зона Ставрополь, Невинномысск, Новоалександровск, Красногвардейское, Донское, Грачевка	11.09	ясно	ЮВ 4-5	17...13	19...24
	12.09	ясно	ЮВ 3-4	16...14	18...24
	13.09	облачно	ЮВ 3-4	18...15	22...25
Р-н КМВ Минводы, Пятигорск, Кисловодск, Георгиевск, Новопавловск	11.09	переменная облачность	СВ 2-4	16...13	18...26
	12.09	переменная облачность	В 2-4	17...14	18...27
	13.09	дождь	В 2-4	17...16	25...27
Центральная и Северная зоны Светлоград, Александровское, Новоселицкое, Благодарный, Ипатово, Дивное	11.09	переменная облачность	СЗ 1-2	20...14	21...24
	12.09	переменная облачность	ЮЗ 1-2	18...13	20...25
	13.09	дождь	ЮЗ 1-2	19...15	24...26
Восточная зона Буденновск, Арзгир, Левокумское, Зеленокумск, Степное, Рощино	11.09	гроза	З 2-4	20...26	20...23
	12.09	переменная облачность	СЗ 2-4	20...26	19...25
	13.09	переменная облачность	З 2-4	20...26	23...25

ясно, переменная облачность, облачно, дождь, снег, гроза

КАЛЕЙДОСКОП

ПРИЮТ ДЛЯ СКОРПИОНОВ

Житель Таиланда содержит более 4600 скорпионов у себя дома, чтобы искупить вину за годы, когда он продавал жареных паукообразных в качестве легкой закуски, передает Lenta.ru.

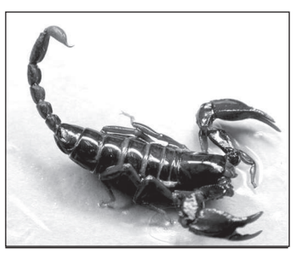

В Таиланде, особенно на севере страны, широко распространено употребление в пищу скорпионов, насекомых и червей. Суанг Пуангсри, 38-летний практикующий буддист, осознал, что причинение вреда беззащитным созданиям идет вразрез с его религиозными убеждениями и решил подружиться со скорпионами.

«Хотя я и был рад заработать денег, глубоко внутри я страдал от того, что причиняю боль, - рассказал он. - Я боялся, что совершаю грех». Суанг выделил скорпионам нижний этаж своего двухэтажного дома. Каждый день он покупает около килограмма цикад и других насекомых, чтобы прокормить своих питомцев. Кроме того, ежедневно не меньше часа он тратит на медитацию в обществе скорпионов. Они кусали Суанга столько раз, говорит он, что больше не восприимчив к их яду.

ОБЕЗЬЯНЬИ ДЕТИ ВОСПИТАННЕЕ ЧЕЛОВЕЧЕСКИХ

Детеныши обезьян значительно лучше, чем дети Homo sapiens, контролируют свои эмоции. К такому выводу пришла группа британских зоологов, рассказавшая о своих результатах на британском фестивале науки, который проходит в университете Суррея.

Новорожденным шимпанзе оказалось не свойственно поведение, типичное для младенцев: бесконечный плач, который невозможно остановить. Практически сразу, после того как мать или зоологи брали детеныша на руки, он успокаивался. Кроме того, юные шимпанзе никогда не плакали без причины, то есть не капризничали.

Авторы полагают, что такая воспитанность является следствием более быстрого взросления обезьян. Период детства у человека длится значительно дольше, чем у шимпанзе, поэтому животные и люди одного и то же возраста ведут себя по-разному.

Последовательность ДНК шимпанзе отличается от последовательности ДНК человека всего на два процента, однако эти два вида имеют множество "качественных" отличий. Совсем недавно группа ученых нашла три гена, которые присутствуют только у человека, то есть их нет у общего предка Homo sapiens и шимпанзе. Всего, по мнению авторов, таких генов у человека около 18. Их изучение поможет ученым определить, где кроются причины отличия человека от обезьяны.

РЕКЛАМА

Редакция газеты «СТАВРОПОЛЬСКАЯ ПРАВДА» **приглашает на работу менеджеров по рекламе** *(с опытом работы)* **и агентов по рекламе.**

Обращаться по телефону в Ставрополе **940-679.** **E-mail: kont@stapravda.ru**

ЗАО КПК «СТАВРОПОЛЬСТРОЙОПТОРГ» реализует: ПРИВОДНЫЕ ЦЕПИ т. (8652) 95-33-66

Выражаем искреннюю благодарность Управлению вневедомственной охраны при ГУВД по СК за моральную и материальную поддержку в организации и проведении похорон наших родных Никифорука Валерия Васильевича и Никифорук Любови Васильевны.

Семья НИКИФОРУК.

ООО «ЦЕНТР СОЯ» ПРОИЗВОДИТ И РЕАЛИЗУЕТ СОЕВЫЙ ЖМЫХ.

352360, Краснодарский край, ст. Тбилисская, ул. Западная, 11, т.: (86158) 3-72-89, 3-72-42, т.: 8-918-438-1-438.

РЕАЛИЗУЕМ **рыбопосадочный материал венгерского голого карпа.** Обращаться по сот. тел. 8-928-338-63-66.

80 ЛЕТ ОАО «УЧХОЗ ЗЕРНОВОЕ»,

являясь лицензированным семеноводческим хозяйством

(лицензия: серия РП 77 № 000184 от 22.06.01 г., г. Москва, МСХ РФ),

ПРОИЗВОДИТ И СЕГОДНЯ РЕАЛИЗУЕТ ВЫСОКОУРОЖАЙНЫЕ, КЛАССНЫЕ СЕМЕНА УРОЖАЯ 2009 ГОДА.

ОЗИМАЯ ПШЕНИЦА:

элита - Краснодарская-99, Нота
1-я репродукция: Танаис, Станичная, Ермак, Дон-95
2-я репродукция: Зерноградка-11, Ермак, Дон-95, Ростовчанка-3, Гарант, Таня
3-я репродукция: Донской маяк, Дон-93
Семена нута: элита, 1-я репродукция (Краснокутский-36).

ЦЕНЫ ДОГОВОРНЫЕ

Наши реквизиты: ОАО «Учхоз Зерновое», ИНН 6111000021.
Адрес: 347740, г. Зерноград Ростовской области, ул. К. Маркса, 22 (центр города).

Квалификационная коллегия судей Ставропольского края объявляет об открытии вакансий на должности:

- судьи Шпаковского районного суда Ставропольского края — 1 вакантная должность;
- судьи Арбитражного суда Ставропольского края — 1 вакантная должность.

Заявления и документы претендентов, необходимые для участия в конкурсе на указанные вакантные должности, принимаются квалификационной коллегией судей Ставропольского края с 14 сентября 2009 года по 14 октября 2009 года с 10 до 16 часов (в рабочие дни) по адресу: г. Ставрополь, ул. Лермонтова, 183, 5 этаж, каб. № 505. **Телефон для справок в г. Ставрополе (8652) 23-29-53.**

Заявления и документы, поступившие в квалификационную коллегию судей от претендентов после указанного срока, к рассмотрению не принимаются.

Правительство Ставропольского края выражает глубокие соболезнования Г.М. Клюшникову в связи со смертью его отца **Михаила Сергеевича.**

Коллектив Управления Судебного департамента при Верховном суде Российской Федерации в Ставропольском крае выражает глубокие соболезнования родным и близким в связи с безвременной кончиной бывшего заместителя председателя Кисловодского городского суда, судьи в почетной отставке **БОБРОВСКОЙ Людмилы Ивановны.**

Коллектив Ставропольского краевого суда глубоко скорбит по поводу кончины судьи Кисловодского городского суда в почетной отставке **БОБРОВСКОЙ Людмилы Ивановны** и выражает искренние соболезнования родным и близким покойной.

СТАВРОПОЛЬСКАЯ ПРАВДА

УЧРЕДИТЕЛИ: Государственная Дума Ставропольского края; Правительство Ставропольского края; Редакция газеты «Ставропольская правда»

Главный редактор М.Л. ЦЫБУЛЬКО

РЕДСОВЕТ: А.И. Артюх **(зам. гл. редактора)**, В.В. Балдицын **(зам. председателя ПСК)**, А.В. Володченко **(первый зам. гл. редактора)**, Г.М. Герасименко, И.Ю. Дроздов **(зам. председателя ГДСК)**, А.А. Катаев **(зам. гл. редактора - ответсекретарь)**, Л.Н. Ковалевская, В.А. Лезвина, Ю.И. Юткина.

ТЕЛЕФОНЫ: **приемная** - 94-05-09; **секретариат** - 94-05-49; **отдел писем** - 94-06-39, 94-06-69; **отдел информации** - 94-16-65; **отдел экономики** - 94-12-67; **отдел безопасности** - 94-06-59; **отдел политики** - 26-24-92; **отдел культуры и образования** - 94-06-49, 94-16-68; **отдел спорта** - 94-06-69; **корсеть** - 94-07-18; **фотокоры** - 94-13-34; **рекламно-издательский отдел** - 94-06-79; **бухгалтерия** - 94-05-95. **Факс** - 94-17-08, 94-04-17.

РЕКЛАМА - **945-945.**

СОБСТВЕННЫЕ КОРРЕСПОНДЕНТЫ: **Н. Бабенко** – Апанасенковский, Ипатовский, Туркменский, Петровский районы **(тел. 8-86555-4-58-75)**; Кавминводы: **Н. Близнюк (тел. 8-903-41-48-326)**, **Е. Брежицкая (тел. 8-8793-37-39-67)**; **Т. Варданян** – Левокумский, Буденновский, Нефтекумский районы **(тел. 8-86543-3-10-64)**; **А. Лазарев** – Шпаковский, Изобильненский районы **(тел. 8-86553-4-83-17)**; **А. Мащенко** – Андроповский, Кочубеевский районы, г. Невинномысск **(тел. 8-86554-7-30-41)**.

НАШ АДРЕС: 355035, г. Ставрополь, ул. Спартака,8
E-MAIL: gazeta@stapravda.ru

ЧИТАЙТЕ НАС: в Интернете - **http://www.stapravda.ru/;** с мобильного телефона - **http://pda.stapravda.ru/**

ПРЕДСТАВИТЕЛЬСТВО РЕДАКЦИИ В МОСКВЕ: **Альянс руководителей региональных СМИ России (АРС-пресс),** 127137, Москва, а/я 102 - **для писем,** тел./факсы: **(499) 257-40-44, 257-43-45,** e-mail: **sbdjorn@mtu-net.ru, www.arspress.ru**

Материалы под рубрикой «Успешное дело», или снабженные знаками (PR) и (п) публикуются на правах рекламы.

Газета зарегистрирована Управлением по ЮФО Федеральной службы по надзору за соблюдением законодательства в сфере массовых коммуникаций и охране культурного наследия. Регистрационное свидетельство ПИ № ФС 10-5974. Ответственность за содержание и достоверность сведений в газетных материалах и рекламных объявлениях несут авторы. Их точка зрения не всегда может совпадать с позицией редакции.

Рукописи и снимки не рецензируются и не возвращаются. Перепечатка публикаций и их фрагментов возможна с разрешения редакции, ссылка на «Ставропольскую правду» обязательна.

Во всех случаях полиграфического брака обращаться в ОАО «ИПФ «Ставрополье», ул. Спартака, 8, тел. 26-50-00.

ОАО «Издательско-полиграфическая фирма «Ставрополье».

Тираж 15.026 Тираж сертифицирован Национальной тиражной службой

Индекс 53982 *Заказ № 862*

Подписано в печать в 19.45