Пролетарии всех стран, соединяйтесь!

Орджоникидзевская ПРАВДА

Орган Орджоникидзевского Крайкома ВКП(б), Краевого Совета депутатов трудящихся и Ворошиловского горкома ВКП(б)

№ 42 (2417) | Четверг 19 февраля 1942 г. | Цена 15 коп.

От Советского Информбюро

УТРЕННЕЕ СООБЩЕНИЕ 18 ФЕВРАЛЯ

В течение ночи на 18 февраля наши войска продолжали вести активные боевые действия против немецко-фашистских войск.

* * *

На одном из участков Юго-Западного фронта противник предпринял контратаку, двинув против нашей части танки и автоматчиков. Советские бойцы встретили вражеские танки и автоматчиков метким огнем, подбили 4 танка и уничтожили до 200 немецких солдат и офицеров. Понеся тяжелые потери, противник отступил.

* * *

Обойдя укрепление противника, группа красноармейцев во главе с лейтенантом Подкиным (Западный фронт) выбила немцев из деревни Н. Противник потерял убитыми 40 солдат.

* * *

Три вражеских танка пытались атаковать наши позиции. Орудийный расчет старшего сержанта Василия Андрюшева несколькими выстрелами подбил один за другим два вражеских танка, третий танк повернул обратно.

* * *

Несколько объединенных партизанских отрядов Ленинградской области под командованием тт. В. и О. атаковали ночью немецкий гарнизон в одном населенном пункте. Подавив огневые точки противника, партизаны штыком и гранатой выбивали гитлеровцев из каждого дома. Большая группа немецких офицеров и солдат пыталась бежать, но попала в засаду и была полностью уничтожена. Ночной бой закончился полной победой партизан. Противник потерял убитыми 20 офицеров и 151 солдата. Захвачены трофеи: станковый пулемет, 10 автоматов, 46 винтовок, несколько десятков гранат и другое вооружение и военное имущество.

* * *

Обер-ефрейтор 7-й роты 418-го полка 123-й пехотной дивизии Фриц Бранд рассказал: «К началу военных действий в нашей роте насчитывалось 260 солдат и офицеров. Сейчас в строю осталось не более 70 человек. 30 обмороженных и больных солдат лежат в лазарете. Все солдаты до сих пор ходят в летнем, нарядно потрепанном обмундировании, у многих очень неряшливый вид: шинели рваные, без пуговиц. На каждую роту выдали несколько пар эрзац-валенок — галош, сплетенных из соломы. Эти эрзац-валенки выдаются только тем солдатам, которые идут на пост».

* * *

У немецкого ефрейтора Эрвина Губ найдено письмо, адресованное Берте Мак в Берлин. Губ пишет: «Сегодня мы опять получили один хлеб на пять человек. Это вполне достаточно для воробья, но не для солдата».

* * *

Энский Севастопольский завод намного увеличил выпуск мин, гранат и другой военной продукции. Стахановцы завода тт. Головин, Махотин, Хохлов, Сергученко, Волченко, Надежда Копинская ежедневно выполняют по пяти норм.

ВЕЧЕРНЕЕ СООБЩЕНИЕ 18 ФЕВРАЛЯ

В течение 18 февраля наши войска вели наступательные бои против немецко-фашистских войск и нанесли противнику большие потери в технике и живой силе.

За 17 февраля сбито в воздушных боях 7 самолетов и уничтожено на аэродромах 28 самолетов противника. Всего за этот день уничтожено 35 немецких самолетов. Наши потери — 9 самолетов.

* * *

За 17 февраля частями нашей авиации уничтожено и повреждено 9 немецких танков, 202 автомашины с войсками и грузами, 5 штабных автобусов, 160 повозок с боеприпасами, 23 полевых орудия, 20 минометов, 5 зенитно-пулеметных точек, разбито 2 паровоза и 5 железнодорожных эшелонов, рассеяно и частью уничтожено до трех батальонов пехоты противника.

* * *

Наше стрелковое подразделение, действующее на одном из участков Западного фронта, в упорном бою с противником уничтожило 2 орудия, 23 пулемета, 93 подводы с военным имуществом, 2 склада с боеприпасами и горючим и подавило 25 огневых точек. Гитлеровцы потеряли убитыми 256 солдат и офицеров. На другом участке фронта бойцы подразделения, которым командует тов. Тихомиров, отразив контратаку усиленного вражеского батальона, уничтожили 189 вражеских солдат и офицеров и захватили 8 пулеметов, 60 повозок, радиостанцию, несколько тысяч патронов и другие трофеи. 12 немецких солдат сдались в плен.

* * *

Наши бойцы, под командованием тов. Кузнецова (Калининский фронт) разгромили крупную немецкую часть. На поле боя осталось более 600 трупов вражеских солдат и офицеров. На другом участке танковое подразделение, где командиром тов. Лыскин, уничтожило 10 немецких дерево-земляных огневых точек, 8 орудий и уничтожило несколько сот гитлеровских солдат и офицеров.

* * *

Красноармеец-автоматчик А. Кудинов в боях за село П. истребил 8 вражеских солат и 4 немецких солдат взял в плен. В этом же бою тов. Кудинов захватил 2 немецких пулемета и 4 автомата.

* * *

Один из партизанских отрядов, действующих на территории Смоленской области, выбил противника из населенного пункта Н. Партизаны, после продолжительной осады немецкого гарнизона, ворвались в этот населенный пункт и уничтожили 50 вражеских солдат и офицеров и 16 жандармов. Остатки гарнизона разбежались по окрестным лесам. Партизанами захвачены 400 винтовок, брошенных бежавшими немецкими солдатами, 3 орудия и 35 пулеметов.

* * *

Нашими бойцами захвачен приказ по 455-му немецкому пехотному полку от 30 января 1942 года. В приказе, в котором отмечается поражение полка в последнем бою, говорится: «66 храбрых офицеров и унтер-офицеров пали в этом бою. Мы скорбим о смерти нашего командира полка — подполковника Метуне. Кроме того, пали капитан Гартман, лейтенант Штрейхер, начальник штаба полка Грюсснинг».

* * *

В январе немецкое командование перебросило из Франции на советско-германский фронт 333-й полк 225-й пехотной дивизии. Ниже публикуются выписки из дневника убитого унтер-офицера 8-й роты этого полка Альберта Швана:

9 января. Прибыли в Нарву. Налет советских самолетов. Выведены из строя и погибли первые товарищи. Очень холодно. Не каждый в состоянии перенести морозы в 20—30 градусов. Опасность грозит прежде всего ногам и носу... Санитарам приходится очень много работать.

21 января. На фронте идут сильные бои. Мое отделение должно итти к полевой кухне, которая где-то отстала. Таким образом, мы оторвались от роты и никак не могли ее найти.

23 января. Третий батальон уже понес большие потери: убитых — 104, обмороженных — 32. Прочие потери — свыше 300 человек».

* * *

По предложению технологов завода «Красное Сормово» тт. Попова, Кочергина и Краснопольского на заводе установлена и освоена новая машина. Реализация этого предложения технологов высвободила 42 квалифицированных рабочих, ускорила процесс производства деталей в 18 раз и дает один миллион рублей экономии в год.

ГОЛОС ФИНСКИХ ВОЕННОПЛЕННЫХ

С первой конференции финских военнопленных

В январе текущего года в одном из лагерей для военнопленных состоялась первая конференция финских солдат, находящихся в советском плену. На конференции собрались 144 делегата, представлявших самые различные слои населения Финляндии. Среди делегатов были рабочие, инженеры, служащие, крестьяне, батраки и лесорубы. На конференции выступали люди, принадлежавшие к различным политическим партиям и группировкам Финляндии.

На повестке дня конференции стоял один вопрос: «Как спасти Финляндию от угрожающей ей гибели?».

После доклада начались прения. Все выступавшие военнопленные говорили о том, что правительство Рюти—Таннера, ввергнув страну в бессмысленную захватническую войну, привело Финляндию на край пропасти. По окончании прений председательствующий Ахти-Мюрскю и член президиума Луото Торстен огласили, по предложению ряда делегатов, проект обращения первой конференции финских военнопленных к финскому народу и солдатам финской армии. Ахти-Мюрскю зачитал текст на финском языке, Луото Торстен — на шведском.

Делегаты конференции приняли активное участие в обсуждении проекта. После обмена мнений текст обращения был поставлен на голосование. Все 144 делегата единодушно проголосовали за утверждение декларации. Все делегаты скрепили обращение собственноручной подписью, указав при этом свое имя, профессию и название воинской части.

На этом конференция закончила свою работу. (ТАСС).

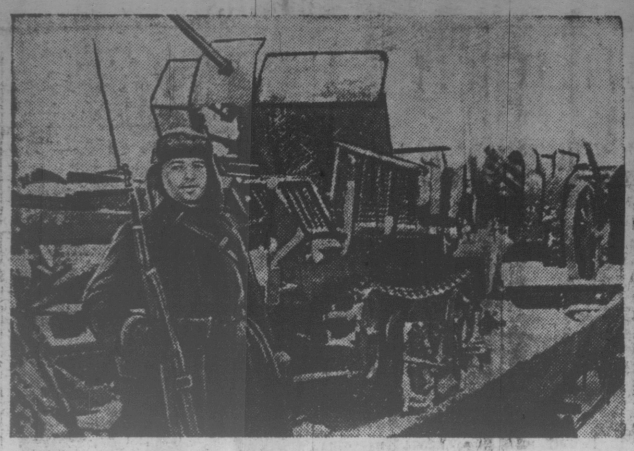

НА ФРОНТАХ ОТЕЧЕСТВЕННОЙ ВОЙНЫ. Слева направо: 1. Отступая под ударами частей Красной Армии, немцы в панике бросают огромное количество вооружения, боеприпасов и разного военного имущества. На снимке: эшелон с вооружением, захваченный в боях с фашистами на Юго-Западном фронте. 2. Советский авиадесант. На снимке: пулеметчики выдвигаются на огневые позиции, чтобы прикрыть своим огнем высадку десанта.

Фото Е. Копыта и О. Кнорринга. (ТАСС).

Краевое совещание по пропаганде и агитации

Состоявшееся 15—17 февраля краевое совещание по пропаганде и агитации, созванное Крайкомом ВКП(б), подвело предварительные итоги реализации решений VII пленума Крайкома партии.

Доклады и выступления показали, что за истекшие со времени пленума два с лишним месяца политическая агитация в крае приобрела более широкий размах, улучшилось ее качество, повысилась ее целеустремленность и действенность.

Об этом рассказал в своем докладе секретарь Кизлярского окружкома ВКП(б) по пропаганде тов. Свириденко.

«За время войны в округе выросло более 700 новых агитаторов, работающих сейчас в городах и колхозах. Однако имеющихся кадров агитаторов все еще недостаточно для того, чтобы полностью обслужить возросшие требования и запросы трудящихся. По сравнению с прошлым годом, число агитаторов даже уменьшилось, и объяснить это можно лишь тем, что не все партийные организации правильно оценили роль советской интеллигенции, а некоторые до сих пор проявляют известную боязнь к выдвижению новых кадров.

Кизлярский окружком ВКП(б) организовал широкое изучение исторического доклада товарища Сталина 6 ноября 1941 года. Помимо читок, бесед, лекций, докладов и т. п., проведено 79 десятидневных семинаров без отрыва от производства с 1275 слушателями. В Кизляре и районных центрах практикуется созыв однодневных семинаров актива, на которых разбираются узловые вопросы текущей политики, вопросы теории и практики марксизма-ленинизма. Так, в Кизляре городской актив готовится сейчас к семинару на тему: «Ленин и Сталин о германском империализме». Работа с активом способствует повышению его участия в агитационно-пропагандистской работе, силами актива в округе проведено 426 выступлений.

Центрами политико-воспитательной работы среди населения являются 78 агитпунктов. Здесь сосредоточено руководство агитаторами, проведено 128 семинаров с руководителями агитколлективов. Некоторые агитпункты неплохо организовали свою работу. Так, агитпункт ст. Каргинской, Шелковского района, в январе провел 3 занятия с агитаторами, вооружил их всем необходимым для того, чтобы их беседы и выступления были более содержательными и полноценными.

В январе проведено 3800 индивидуальных и групповых читок, которыми охвачено 75 000 человек. Часто созываются собрания трудящихся с постановкой докладов о текущем моменте. В январе по Кизляру было проведено 55 докладов, по Шелковскому району — 28. Проведено до 5 000 митингов в связи с успехами Красной Армии, сокрушившей гитлеровский план окружения и взятия Москвы. Эти формы массовой устной агитации завоевывают все более прочное место в общей системе массовой работы.

Тов. Свириденко приводит ряд примеров, показывающих действенность политической агитации, силу личного примера. Агитатор с. Черный Рынок тов. Ломин проводил беседу, посвященную сбору теплых вещей. Тов. Ломин, рассказав о значении этого мероприятия, тут же первый сдал тулуп, пару валенок и шерстяное одеяло. Почин агитатора был моментально подхвачен: через два часа было снесено 60 овчин, 15 курпеев, 7 пар валенок, 15 пар варежек и перчаток.

Однако в ряде парторганизаций округа еще налицо много недостатков. Главный из них — отсутствие систематической работы с агитаторами. Когда агитаторов по 3 месяца не собирают, не дают им газет и подсобной литературы. Не все руководящие работники повседневно занимаются агитацией. Особенно это заметно в Ачикулакском районе. Тов. Свириденко указывает, что там, где секретари РК ВКП(б) не отрывают партийно-политическую работу от хозяйственной, где они повседневно интересуются состоянием политической агитации, хорошо работает промышленность, успешно справляются со своими заданиями колхозы. Наоборот, Ачикулакский район, где запущена агитмассовая работа, отстает по выполнению хозяйственно-политических кампаний.

Опыт работы с населением по месту жительства осветил в своем докладе зав. отделом пропаганды и агитации Ессентукского горкома ВКП(б) тов. Пузиков. Он показал, что в результате хорошо продуманной расстановки и правильного использования агитаторов ессентукская парторганизация сумела охватить своим влиянием большинство женщин. Домохозяйки города практическими делами помогают фронту. Они заботятся о госпиталях, собирают подарки для бойцов, шьют и вяжут теплые вещи. Работу среди населения по месту жительства проводят 185 агитаторов, в том числе 75 учителей. На этой работе выросли хорошие организаторы, страстные пропагандисты, такие, как тт. Новацкий, Сапринская, которая регулярно бывает на своей двадцатипятилетке, учительница Мальцева, завоевавшая у домохозяек такой авторитет, что последние приходят советоваться с нею по личным делам. Но горком ВКП(б) не сумел обеспечить квалифицированного руководства и оперативной помощи агитаторам, что, естественно, вызывает ряд упущений в постановке политической агитации в городе.

Благодарненский райагитпункт, как сообщил в своем докладе зав. отделом пропаганды и агитации РК ВКП(б) тов. Котляров, накопил немалый положительный опыт. Агитпункт стал центром партийно-политической работы в районе. Коллектив докладчиков из 38 товарищей систематически проводит занятия с агитаторами, помогает им повышать свой идейно-теоретический уровень. В основу работы агитпункта положен исторический доклад товарища Сталина на торжественном заседании Моссовета и мобилизация трудящихся на реализацию задач, выдвинутых товарищем Сталиным. Докладчик приводит ряд фактов, свидетельствующих о результатах работы агитпункта. Закончили занятия по 110-часовой программе 2 группы всевобуча, состоялись два выпуска курсов медсестер, успешно проходит сбор теплых вещей и подарков для Красной Армии, хорошо прошло размещение денежно-вещевой лотереи.

Ряд товарищей, выступавших на совещании, говорил о недостатках в постановке партийно-политической работы. Тов. Хорошилов (отдел пропаганды и агитации Крайкома ВКП(б) отметил, что в сельских местностях Кизлярского округа, особенно в отдаленных районах, не организована повседневная информация населения о событиях на фронтах отечественной войны. В колхозе «Победа», находящемся в двух километрах от Кизляра, с сентября не было собраний колхозников. Между тем, там ослабла трудовая дисциплина, есть случаи невыходов на работу.

Не всегда парторганизации серьезно, по-деловому подходят к подбору агитаторов. Только этим можно объяснить наличие среди агитаторов элементарно неграмотных людей, колхозников, не выработавших даже определенного минимума трудодней.

Важный вопрос поднял в своем выступлении тов. Хворостухин (зам. зав. отделом пропаганды и агитации Крайкома ВКП(б). VII пленум Краевого комитета партии потребовал, чтобы большевистской агитацией были охвачены все слои населения. В Карачаевской области в январе массовыми мероприятиями охвачено около 60.000 человек. Если учесть, что в эту среднюю цифру входят и такие, кто присутствовал по нескольку раз на беседе, читке и т. д., то эту цифру надо значительно уменьшить. Естественно, что такой охват населения надо признать далеко не достаточным. Карачаевская область не является исключением и потому все партийные организации должны не обольщаться средними цифрами, а неустанно усиливать работу по обслуживанию всех групп населения политической агитацией.

Много внимания было посвящено наглядной агитации. И докладчик по этому вопросу, заведующий отделом пропаганды и агитации Ворошиловского ГК ВКП(б) тов. Слонцов, и многие выступавшие в прениях пытались оправдать недостатки в наглядной агитации наличием «непреодолимых» трудностей. Права была тов. Петросян (Управление пропаганды и агитации ЦК ВКП(б), на ряде примеров показавшая, что все беды тут происходят от недооценки этой формы агитации. На одном из крупных заводов, города Пятигорска висят лозунги 1939 — 1940 гг. Работники горкома часто бывают на заводе, но никто из них не подумал присмотреться к лозунгам. Зав. отделом пропаганды и агитации Невинномысского РК ВКП(б) тов. Кугушев, когда у него спросили, почему он не позаботился, чтобы на шерстомойке сменили устаревшие прошлогодние лозунги, сослался на то, что у него «глаз недостаточно наметан».

Вопросы работы школ и политпросветучреждений также были подробно обсуждены на совещании. Всеобщее признание заслужила хорошая работа учителей-агитаторов. В селе Урожайном, Левокумского района, как сообщил тов. Дудко (зав. отделом пропаганды и агитации РК ВКП(б), все 18 учителей являются агитаторами. Ценным в их работе является и то, что они одновременно готовят себе смену. Тов. Пекарский (зав. районо Нагутского района) привел интересный опыт деятельности некоторых школ района. Так, в с. Солуно-Дмитриевском создан кружок школьников - декламаторов, которые обслуживают агитпункты, собрания и т. д. Во всех школах района силами учащихся проводятся оборонные вечера. Ряд товарищей, констатируя неудовлетворительное состояние школ и политпросветучреждений, пытался все же отнести вину на счет райисполкомов, райкомов ВКП(б). Резкую отповедь таким настроениям дал тов. Щепин (зав. крайоно). Он считает, что правильно зазрываются те учреждения, в которых нет нужды, которые своей работой не завоевали прочного места в системе политической агитации. Заведующие роно забыли о культфонде колхозов, который может значительно улучшить состояние изб-читален и клубов. Только в 1941 г. по краю осталось неиспользованными 15 миллионов рублей из этого фонда. По мнению тов. Щепина, причину плохой работы политпросветучреждений надо искать в том, что заведующие районо не чувствуют своей ответственности за их состояние.

Ряд товарищей (тт. Менакерова и Сергеева — крайком ВЛКСМ, тов. Пилипенко — Ессентуки и др.) указывали, что многие партийные организации до сих пор не занимаются комсомолом так, как этого потребовал Краевой комитет партии.

В конце совещания выступил с большой речью, тепло встреченный участниками, секретарь Крайкома ВКП(б) тов. М. А. Суслов. В своем выступлении тов. Суслов дал подробный анализ состояния партийно-политической работы в крае и определил очередные задачи политической агитации на данном этапе великой отечественной войны.

Пленум Московского комитета ВКП(б)

16 февраля состоялся пленум Московского областного комитета ВКП(б).

Пленум заслушал доклад председателя Исполкома областного Совета депутатов трудящихся тов. Тарасова П. С. о ходе подготовки к весеннему севу в МТС, колхозах и совхозах Московской области.

Пленум МК ВКП(б) отметил, что, несмотря на наличие известных трудностей, созданных войной, особенно в районах, подвергавшихся немецкой оккупации, колхозы, совхозы и МТС Московской области имеют все возможности преодолеть эти трудности и успешно выполнить планы весеннего сева. Резкой критике были подвергнуты на пленуме руководители Малинского, Михневского, Константиновского, Каширского районов, которые неудовлетворительно готовятся к севу.

Пленум МК ВКП(б) обязал партийные и советские организации, политотделы МТС и совхозов в ближайшее время устранить недостатки в подготовке к весеннему севу и обеспечить безусловное выполнение плана сельскохозяйственных работ.

На пленуме выступил секретарь МК и МГК ВКП(б) тов. Щербаков А. С., поставивший ряд практических задач в работе партийных и советских организаций Московской области.

30 смельчаков против роты немцев

ЛЕНИНГРАДСКИЙ ФРОНТ, 17 февраля. (ТАСС). 30 бойцов и командиров энского подразделения смелым броском ворвались в расположение противника. Уничтожив 2 тяжелых пулемета и миномет, истребив десяток вражеских автоматчиков, наши бойцы заняли немецкую траншею. Обозлившиеся гитлеровцы бросили против тридцати смельчаков целую роту. В завязавшемся бою больше половины гитлеровцев было уничтожено, остальные разбежались, побросав оружие и снаряжение.

Внезапный удар

КАЛИНИНСКИЙ ФРОНТ, 17 февраля. **(Спец. корр. ТАСС).** Н-ская часть, действующая на одном из участков нашего фронта, внезапным ударом разгромила группировку пехоты противника. Остатки вражеской пехоты бежали в селение Н. и пытались вместе с другими немецкими подразделениями закрепиться там. Наши бойцы буквально на плечах убегающих немецких солдат ворвались в Н. и выбили немцев из этого селения. Одно из подразделений этой части на подступах к другому населенному пункту разгромило две роты противника, истребив до 300 гитлеровцев. Уцелевшие немецкие солдаты и офицеры бежали в соседнее селение, но были там встречены и уничтожены нашими разведчиками. Захвачены трофеи. Так советские воины доводят начатые операции до конца — преследуют и бьют противника до полного его уничтожения.

Фашисты предпринимают бешеные контратаки, но они отражаются с большими для них потерями. Недавно под прикрытием семнадцати танков гитлеровцы бросили на наше подразделение превосходящие силы. Старший лейтенант Силак и политрук Маслов с возгласом: «Вперед, за родину!» подняли бойцов в атаку. Натиск был настолько стремительным, что немцы не выдержали и откатились назад, оставив на поле боя пять подбитых танков и горы трупов своих солдат и офицеров.

Выше всякой похвалы действия наших артиллеристов. В бою за одно из селений продвижению наших частей мешала неприятельская огневая точка. Комиссар батареи тов. Кувшинов прямой наводкой разрушил это фашистское гнездо: 6 немецких солдат и офицеров были убиты, захвачены 6 пулеметов, 8 минометов и много боеприпасов. Метко ведет огонь батарея лейтенанта Акименко. Разведка донесла о скоплении пехоты противника, приготовившейся к контратаке. Акименко быстро накрыл цель. Из восьми снарядов, шесть угодили в гущу немцев. От артиллерийского огня полегло около 200 фашистов, были уничтожены пулемет и противотанковое орудие. Контратака врага была сорвана.

Е. Корявичев.

Самоотверженность военного врача

ЛЕНИНГРАДСКИЙ ФРОНТ, 18 февраля. (ТАСС). В энский медсанбат был доставлен боец с исключительно редким ранением: вражеская мина перебила ему предплечье, раздробила кость, и, зажатая у стабилизатора мышцей, не взорвавшись, застряла в руке.

Малейшее неосторожное прикосновение могло привести к взрыву мины. Боец страдал от сильной боли. Обескровленный, он терял силы. Требовалось немедленное оперативное вмешательство хирурга.

Военврач 3-го ранга Пехман, несмотря на опасность, решился на операцию. Перед ним был боец, которому он обязан был спасти жизнь.

Помогать врачу вызвались медсестры — жена хирурга Пехман, Задиракгина, Зверькова, Калитина, Волкова, ассистировал врач Вайно. Пехман, надрезав у раненого мышцы, высвободил мину и осторожно удалил ее, затем произвел необходимую операцию. Жизнь бойца была спасена.

Коновод Черкасов уничтожил немецкий танк

ДЕЙСТВУЮЩАЯ АРМИЯ, 17 февраля. (ТАСС). Во время боя за деревню Е. коновод Черкасов находился в ближайшем леску около коновязи. Заметив, что в деревню ворвался немецкий танк, который обстреливает красноармейцев, ведущих уличный бой, тов. Черкасов связал несколько гранат и, подобравшись по канаве к танку, с близкого расстояния бросил в него связку. Танк был выведен из с[illegible]

В БОЕВОЙ ГОТОВНОСТИ

Коллектив Нагутской МТС отремонтировал все тракторы, комбайны и прицепные орудия

Нагутская МТС в небывало короткий срок завершила подготовку машинного парка к полевым работам. Ремонт тракторов, например, здесь закончился еще 26 декабря, комбайнов — 22 января, прицепных орудий — 27 января.

Победа не пришла сама по себе. Она завоевана в борьбе с многочисленными трудностями, вызванными военной обстановкой в стране: нехватка квалифицированной рабочей силы, отсутствие многих запчастей и т. п. Ко всему этому надо добавить, что ремонтная кампания в отличие от прошлых лет была начата несколько позже — 15 ноября. Случилось так потому, что основная сила ремонтников была занята выполнением заказа для фронта.

I. Выручил хорошо организованный технический уход

Нагутцы из года в год выходят победителями в соревновании на ремонте машинного парка. Объясняется это тем, что они в течение года осуществляют по строгому графику все виды технического ухода за тракторами. Так было и в прошлом году. Техуходы производились согласно составленному старшим механиком графика. Первые простейшие виды ухода выполнялись ежедневно, непосредственно в борозде, более сложные (№№ 3, 4, 5 и 6) — после 22, 45, 130 и 265 гектаров пахоты. После вспашки 530 гектаров производился текущий, а после 1800 гектаров—капитальный ремонт.

Результат налицо: машины весь сезон работали безотказно.

Благодаря отличному уходу, на капитальный ремонт потребовалось поставить шестью тракторами меньше, чем намечалось по плану крайзо.

Рулевые берегли машины, экономили каждую государственную копейку. Ксения Василенко и ее подруга Наталья Науменко, например, вспахали своим трактором СТЗ 1045 гектаров вместо 676 гектаров по плану. На 102 гектара они превысили норму, установленную для пробега машины между двумя капитальными ремонтами, и все же их трактор потребовал только текущего ремонта. Колесные тракторы водителей Ивана Гребенюка и Ефима Варюха (бригада орденоносца И. Крохмаль) вспахали без капитального ремонта по 2400 — 2700 гектаров.

II. На смену пришли новые кадры

Токари, электрики, слесари, кузнецы и сварщики, — почти все квалифицированные рабочие мастерской ушли на фронт. Но смена не заставила себя ждать. В ремонте машинного парка участвовали 64 трактористки. Многие из них в небывало короткий срок освоились с новой, сложной работой и в ремонтную кампанию показали неплохие результаты.

Ксения Василенко научилась владеть всеми слесарными инструментами и работала слесарем - монтажником. Агриппина Спивак, Мария Крайнева, Варвара Ткаченко, Дарья Антонова, Анна Гололобова, Мария Челомбицкая и многие другие рулевые также стали квалифицированными слесарями.

Новые кадры механизаторов — крепкие кадры. Отремонтировав свой трактор, каждая трактористка в то же время изучила до последнего винтика машину, и поняла, что дает бережный и правильный уход за трактором.

К новому сезону полевых работ трактористы подходят с полной уверенностью в своих силах. Отличную практическую школу прошли они на ремонте.

III. Как перестроен процесс ремонта

Руководители станции не закрывали глаза на трудности. С отсутствием опытных, квалифицированных рабочих, которые обычно брали на себя ответственность за отдельные узлы ремонта, нельзя было не считаться. Узловой метод ремонта пришлось перестроить с таким расчетом, чтобы на каждом участке были бы равномерно расставлены квалифицированные кадры. Всего, исходя из имеющихся возможностей, было создано 4 ремонтных узла: разборочно - сборочный, шатунно-кривошипного механизма, электрооборудования и карбюрации и испытательный.

Ремонт производился по заранее разработанному графику. Механики, участвовавшие на ремонте, строго следили за его выполнением, распределяли заказы по цехам, устанавливали потребность в запчастях и т. п.

Как только появлялись задержки, сразу же принимались меры, с таким расчетом, чтобы не позже, чем на следующий день, было наверстано упущенное.

IV. Организовали производство запасных частей на месте

МТС имела большое задание по изготовлению новых тракторных деталей. Она должна была полностью обеспечить потребность парка в компресорных масляных кольцах, обоймах подшипников (деталь № 3120), валиках вентилятора и многих других деталях. Этому важному делу было уделено много внимания и, в результате, план изготовления новых деталей выполнен на 316 процентов.

В дни войны нагутцы впервые начали реставрировать звенья и направляющие колеса гусениц. Если раньше из-за сложности процесса те решались восстанавливать такие детали, как шестерня-пятидесятка, фланец (деталь № 90) и подшипники, то теперь и эта работа была успешно освоена. План реставрации старых деталей выполнен на 200 процентов.

Для организации производства деталей в широких размерах надо было выжать максимальную производительность из очень небогатого оборудования мастерской. Рационализаторы мобилизовали всю свою смекалку. Токарь - стахановец Николай Токарев сконструировал два фрезерных прибора, которые позволили организовать массовое производство шпонок, заликов, полуосей и многих инструментов.

Кузнечные оправки для реставрации фланцев, штампы для изготовления болтов, съемник для подшипников и многие другие приборы придумали и изготовили рационализаторы тт. Горбунов, Токарев, Ткачев и другие.

Сейчас мастерская занята заготовкой деталей для будущей ремонтной кампании.

V. Помощь колхозам

Ремонт машинного парка подходил к концу. Директор МТС тов. Ломакин и начальник политотдела тов. Савин собрали совещание бригадиров и трактористов. Было принято решение оказать помощь колхозам в ремонте конного инвентаря: борон, сеялок, ходов, а также и упряжи. Этому же вопросу было посвящено заседание совета МТС.

После этого во всех колхозах закипела дружная работа.

Чтобы обеспечить бесперебойную работу кузниц, требовались некоторые материалы. Их нашли на месте. Для изготовления многих деталей был использован металлический лом. На месте был найден кузнечный уголь. Многие колхозные бригады при помощи МТС уже полностью закончили подготовку инвентаря к севу.

* * *

Правильно организованная эксплоатация тракторного парка в сочетании с трудовым подъемом коллектива создала необходимые предпосылки для завоевания крупных успехов. Выполнив годовой план тракторных работ на 100 процентов, МТС сэкономила много средств на ремонте, сберегла для нужд фронта несколько тонн горючего, закончила хозяйственный год с прибылью.

Никакие трудности военного времени не могли помешать в завоевании всех этих побед.

Сейчас, готовясь к предстоящим полевым работам, коллектив МТС работает над выращиванием женских механизаторских кадров, проявляет заботу об организации детских яслей, на-днях будут приведены в порядок жилые полевые вагончики.

Снова составил старший механик годовой план технического ухода и ремонта тракторного парка. Этот график будет выполняться неукоснительно, начиная с первого выхода тракторов на весеннюю борозду. Коллектив решил еще бережнее расходовать государственную копейку. Еще шире будут применены введенные в прошлом году технические усовершенствования (приспособление для использования картерных газов, распылитель Р-4 и другие).

Трактористы и трактористки, помня о своей ответственности перед родиной, дали обещание — с первого дня приближающегося нового сезона полевых работ еще зорче беречь машины, экономить везде и во всем.

Б. Орловский.

НАГУТСКОЕ. (Наш корр.).

Десятки трудящихся Ворошиловска усыновили оставшихся сиротами детей, эвакуированных из местностей, временно захваченных фашистскими оккупантами. На снимке: управдомами Кагановичского района Н. П. Тепешко наблюдает на распределительном пункте за усыновленной Кларой Гольбер, ухаживающей за цветами.

Фото **И. Новоселова.**

Уничтожить Гитлера — значит уничтожить агрессию

Выступление американского сенатора Пеппера

НЬЮ-ЙОРК, 16 февраля. (ТАСС). Нью-Йоркский комитет врачей по оказанию медицинской помощи России устроил обед в отеле «Вальдорф Астория», на котором присутствовало 1400 человек, главным образом, врачей. На обеде с речью выступил видный лидер демократической партии сенатор Пеппер. Пеппер заявил:

«Когда свободные люди в будущем свободном мире будут знакомиться с историей нашей эпохи, то в ней самым светлым и блестящим именем будет Россия». Пеппер поддерживал требование Идена отказаться от подозрений, порожденных фашистской пропагандой «относительно опасности коммунизма, что многие использовали как оправдание оказания помощи власти сатанинского Гитлера. Как немецкие промышленники считают Гитлера своим спасителем, так и Европа, Англия и, частично, так называемый демократический мир рассматривали его в качестве единственного средства, гарантирующего безопасность против России. Зловредный Гитлер делал вид, что он является защитником всяких добрых начал, в то время, когда преследовал свои варварские, волчьи цели завоеваний. Антикоминтерновский пакт является прекрасной ширмой, скрывающей заговор организованного нападения на введенный в заблуждение мир».

Касаясь истории успешной антисоветской агитации Гитлера, Пеппер заявляет: «Предупреждения русских относительно подлинно зловещего характера гитлеризма игнорировались. История покажет, что Россия была единственной страной, которая всегда видела отвратительные цели гитлеризма. Русские поняли, что такое динамическое решительное движение, как фашизм, может закончиться только или полным разгромом, или полной его победой. Мастер пропаганды Гитлер использовал антикоммунистические лозунги с такой ловкостью, что он мог уверенно осуществлять свой план захвата в то время, как демократические державы, сбитые с толку и парализованные, оставались в бездействии. В настоящее время можно понять, какие огромные усилия приложила Россия для того, чтобы поднять остальной мир против гитлеровской машины».

Пеппер напомнил о речи Литвинова в Лиге наций 21 сентября 1938 года, которая представляла «последний отчаянный призыв к коллективной безопасности, как единственной надежде на уничтожение поднимающегося чудовища агрессии. Литвинов недвусмысленно заверил в решимости России использовать все возможности и мужество для поддержки этого курса. Он нарисовал яркую картину неизбежной трагедии и исчезающей веры в эффективность Лиги наций».

Пеппер заявил далее, что необходимо в общих интересах заключить пакт дружбы, который превращает демократические объединенные страны в нерушимое содружество, авангардом которого являются такие страны, как США, Англия, Россия и Китай. В настоящее время центр войны находится в России. Независимо от того, какие зловещие признаки наблюдаются в других частях света, — сказал Пеппер, — необходимо признать, что основным источником их является Гитлер. Уничтожьте Гитлера и вы уничтожите источник и причину всех других агрессий. Нанесите удар его мощной армии, разгромите ее, и вы этим самым поломаете становой хребет агрессии. Никто не может лучше справиться с этой задачей, чем Россия. Если русский фронт будет прорван, если русская армия дрогнет, если доставка военных материалов в Россию прервется, то поток гитлеризма устремится во все уголки земного шара и превратится в такой мощный вал, перед которым ничто не сможет устоять».

Пеппер призывал к оказанию наиболее полной помощи Советскому Союзу и Китаю. «России и Китаю придется вынести большую тяжесть борьбы, — заявил Пеппер. — Только Россия и Китай могут помешать Германии установить связь с Японией. Если Россия и Китай смогут сломать становой хребет партнеров оси, то война закончится, и мы добьемся безопасности и свободы. Возможно, имеются границы той помощи, которую мы можем оказать этим, несомненно, лучшим товарищам. Однако с нашей стороны было бы позором, если бы мы в какой-либо мере ограничили наши желания предоставить им все, что в наших силах. Если они будут знать, что мы не отказываем им ни в чем, что мы можем предоставить средства и оружие, то их храбрость и мужество, которые никогда не ослабевали, еще больше усилятся весной, когда жестокий Гитлер и бешеные японцы свяжут судьбы своих стран в одной общей кампании».

Дети нашли родителей

Светло и просторно в большом зале детского дома. В одном углу малыши усердно строят из кубиков железную дорогу, в другом—девочки потихоньку разговаривают со своими куклами, а в центре дети окружили воспитательницу и с увлечением слушают ее рассказ о трех поросятах и злом волке. Временами комнату оглашают звонкие детские голоса: ребятишки весело смеются над обманутым волком.

Неслышно открывается дверь и в комнату входит сотрудница крайоно Н. С. Сережникова со своим сыном Славиком. Дети так углубились в похождения поросенка Наф-Нафа, что не замечают как Надежда Степановна подошла к девочке Рае Федоренко.

— Дорогая моя дочурка, — взволнованно заговорила она, — наконец-то я нашла тебя.

Рая подняла головку и недоумевающе посмотрела на Сережникову, которая крепко обняла ее.

— Помнишь, мы ехали с тобой в поезде? — сказала Надежда Степановна. — На одной остановке я вышла из вагона, а поезд дал свисток и тронулся. Ты уехала без меня. Я долго искала тебя и вот нашла.

Недоумение девочки как бы рассеялось. Она радостно закричала:

— Мамочка!

Через несколько минут счастливая семья — Надежда Степановна Сережникова с сыном Славой и дочерью Раей покинула детдом.

В этот день не одна Рая ушла из детдома. Многие женщины-патриотки приходили туда и брали в свои семьи детей, потерявших родителей в эти суровые дни войны.

Жена преподавателя второй школы пришла в детдом, когда ребятишки гуляли во дворе. Ей понравился худенький черноглазый мальчуган. Она подошла к нему, взяла его на руки. Мальчик доверчиво улыбнулся, потрогал ручонками до ее волос, и женщина больше не стала ни о чем раздумывать. Маленький беженец из Бессарабии Иосиф Урсулу стал сыном А. Л. Дубинко.

С каждым днем в детдоме остается все меньше и меньше ребят. Трехлетнюю Женю Зинчук взяла к себе Софья Генриховна Бригадир. Дома для девочки были приготовлены новые платьица, игрушки, книжки. Маленькая Оля Александр-Брейн тоже нашла родителей. Преподавательница пединститута Вера Кондратьевна Архангельская заменила ей мать. Дети Архангельской, сын и дочь, оба десятиклассники, с восторгом встретили свою сестренку. Москвича Сашу Неизвестного усыновил шофер краевого управления НКВД П. В. Попов.

Четырехлетняя украинка Женя Галетная уехала с Таисией Сергеевной Зарочинцевой в село Гофицкое, где ее с нетерпением ожидали отец, братишка и бабушка. Прощаясь с воспитательницами детдома, Таисия Сергеевна говорила:

— Когда вернется с фронта отец Жени, пусть не беспокоится о ней, Жене у меня будет хорошо. Я возвращу ее отцу здоровой и счастливой.

Е. Дементьева.

— Ворошиловск.

Война на Тихом океане

Обзор телеграмм ТАСС за 17 февраля

На Филиппинах японская артиллерия, занимающая позиции в районе Кавите, обстреливала американские укрепления на Батаанском полуострове, непрерывно усиливая огонь. Усилилась также активность японской авиации.

В Бирме английские войска несколько отступили в районе Татон (южный участок фронта) и заняли более удобные позиции на линии реки Билинг. Этот маневр был предпринят по инициативе английского командования, а не под давлением японцев.

Авиация **Голландской Индии** атаковала японские транспорты. Отмечено прямое попадание в одно из судов.

На японо-китайском фронте японские войска в последние дни повели наступление в районе города Хослиь (провинция Аньхуэй). Китайские войска оказали упорное сопротивление и японцы, понеся большие потери, отошли на исходные позиции. В центральной части провинции Хубей японские войска начали наступление на города Ханьчуань и Синтао.

Военные действия в Ливии

ЛОНДОН, 17 февраля. (ТАСС). В очередном коммюнике командования английских сил на Ближнем Востоке указывается, что на различных участках обширного фронта от побережья западнее Эль-Газалы к югу от Танджедера неприятельские силы подвергались атакам со стороны английских войск. Разведывательные отряды противника, которые в течение последних трех дней оперировали на всем фронте в районе Эль-Газалы, вчера вечером совершили отход к своим позициям.

Издевательства над советскими военнопленными в Румынии

НЬЮ-ЙОРК, 17 февраля. (ТАСС). Как сообщает анкарский корреспондент газеты «Нью-Йорк таймс», в осведомленных кругах заявляют, что германские и румынские власти резко сократили уже и без того минимальные нормы продовольствия для советских военнопленных, находящихся в румынских концентрационных лагерях. Военнопленные голодают, среди них очень много больных. Лечебная помощь военнопленным не оказывается.

КОРОТКО

⊕ Между югославскими партизанами и немецкими оккупантами в предместье города Лебане (в 30 милях от Ниша) произошел 48-часовой бой, в котором немцы потеряли 190 человек.

⊕ Оккупационные власти в Бельгии и Голландии, бессильные прекратить крушения воинских поездов вследствие порчи путей патриотами, возят теперь в каждом немецком воинском эшелоне заложников из числа бельгийских и голландских граждан.

⊕ Гитлеровцы расстреляли из пулеметов в Лемже (Польша) 3000 евреев, собранных на принудительные работы. В Ясло расстреляно 600 евреев, в том числе много женщин и детей. Доставка продовольствия в еврейские гетто почти прекращена. В варшавском гетто от голода ежедневно гибнут сотни людей.

⊕ На дороге Белград—Ниш югославские партизаны организовали крушение немецкого воинского поезда. Погибло много солдат и офицеров.

⊕ Гитлеровцы очень озабочены резким снижением производительности труда на германских предприятиях. В Австрии создаются специальные районные комиссии для наблюдения за рабочими на каждом предприятии.

Соревнование в честь XXIV годовщины Красной Армии

Обязательства выполняются досрочно

МИКОЯН-ШАХАР, 18 февраля. (Наш корр.). Выполняя обязательства, взятые в соревновании имени XXIV годовщины Красной Армии, передовые предприятия Карачая успешно осваивают выпуск новой продукции, увеличивают свою производственную мощность и перевыполняют планы при экономии сырья и материалов.

По-деловому организовано соревнование на Даусузском лесопильном заводе. Досрочно выполнив план в прошлом году, завод в январе работал, не снижая темпов, и выполнил месячную производственную программу по валовому выпуску продукции на 124 процента.

Бережливое расходование сырья и умелое использование отходов производства дали заводу возможность сэкономить десятки тысяч рублей и наладить выпуск сверх плана различной продукции ширпотреба.

В производственных успехах завода большую роль играют рационализаторские предложения передовых стахановцев. Значительно повышена производительность станков, увеличена производственная мощность цехов. Усовершенствование паровой сушилки, произведенное своими силами, дает до 30 процентов экономии топлива. Для выполнения специального заказа требовалось новое оборудование. Стахановцы завода помогли приспособить имеющееся оборудование путем некоторой реконструкции станков. Часть необходимых станков была сконструирована на месте. Все это позволило механизировать основные производственные процессы и обеспечить выполнение всех заказов в срок.

Успешно освоив спичечное производство, завод ежедневно выпускает сейчас 1500 коробок спичек. Оборудование спичечного цеха, в частности, станки для лущения древесины, фуганки и т. д. подготовлены своими силами. Лаборанты, изготовляющие химический состав для спичек, также подготовлены на месте. Ко дню годовщины Красной Армии производство спичек будет намного увеличено.

Недавно завод начал выпускать столовые деревянные ложки. Первая партия уже поступила в продажу. Кроме того, выпускаются стулья, сундуки, детские кровати и другая мебель. Полученный на февраль месяц заказ на изготовление для колхозов 500 парниковых рам завод выполнил в течение пяти дней. Всего в феврале будет выпущено различной продукции ширпотреба из лесоматериалов на 150 тысяч рублей.

С. Захаров.

Рабочие МТС помогают в ремонте колхозам

Достойными делами встречают XXIV годовщину Красной Армии токарь Василий Антоненко, кузнец Иван Сабыня, слесарь Петр Лямешко из Крымгиреевской МТС. На ремонте тракторов они изо дня в день выполняют нормы на 130—150 процентов.

Бригадиры тт. Тищенко, Путря и Солодило, досрочно закончив ремонт тракторов, оказывают помощь колхозам в подготовке инвентаря к севу. Бригада тов. Тищенко, выехавшая в колхоз «Путь Ленина», в короткий срок отремонтировала все сеялки, плуги, бороны.

Г. Белай.

Стахановская работа грузчиков

Грузчики станции Ворошиловск, соревнуясь в честь XXIV годовщины Красной Армии, решили давать за смену не меньше чем 150 процентов нормы.

Они отлично выполняют взятые обязательства. Больше, чем в два раза, систематически перевыполняют производственные задания бригады Строганова и Скорнякова. 200 процентов нормы дает бригада Несонова. Простой вагонов по грузовым операциям, благодаря стахановской работе грузчиков, снизился на 20 процентов.

Ко дню славной годовщины героической Красной Армии грузчики посылают на фронт индивидуальные подарки. Колбасу, сыр, вино, печенье, носовые платки, портянки получат бойцы в подарок от коллектива погрузо-разгрузочной конторы.

На призыв домохозяек Георгиевска

Жены красноармейцев готовятся к участию в полевых работах

МИХАЙЛОВСКОЕ. (Наш корр.). На совещании жен красноармейцев, созванном политотделом Полагаевской МТС, горячо обсуждалось обращение женщин-домохозяек Георгиевска.

— На фронтах отечественной войны, — заявила тов. Смоленская, — сражаются два моих сына и дочь. Я горжусь своими детьми, которые героически отстаивают нашу родину, нашу свободу. Мы, женщины, ударной работой в тылу должны помочь своим мужьям, сыновьям, братьям быстрее разгромить врага. Активным участием в работе на колхозных полях женщины помогут колхозам успешно справиться с поставленными перед ними задачами. Я уже немолода, но я обязуюсь ударно работать в одной из бригад колхоза «Сталинская Конституция».

Жена красноармейца тов. Мальцева в своем выступлении, одобряя почин домохозяек Георгиевска, обязалась по-стахановски работать на колхозных полях.

Горячо поддерживая георгиевских домохозяек, участники совещания обязались ударно работать на колхозных полях, принять участие в очистке семян и подготовке инвентаря, закладке парников, помочь колхозам образцово подготовиться к весне.

„За родину“

Сборник военных стихов и песен поэтов Орджоникидзевского края

«За родину»—так называется сборник стихов и песен поэтов нашего края, выпущенный из печати издательством «Орджоникидзевская Правда». В сборнике помещены стихи и песни, посвященные великой отечественной войне, мужеству и героизму красных воинов, героям трудового фронта.

Значительная часть тиража сборника отправляется для подшефных нашему краю частей Южного и Западного фронтов.

ДЕВУШКИ-КОМБАЙНЕРКИ

Выпускные экзамены на курсах комбайнеров при Петровской МТС начались еще с утра. К столу экзаменационной комиссии одна за другой подходят колхозницы. Они быстро и безошибочно называют части машины, рассказывают о их взаимодействии, отдельные детали вычерчивают на доске.

У стола комиссии Ольга Нещадимова. Девушка из колхоза им. Молотова училась на «отлично» и теперь она твердо отвечает на все вопросы. Указка в руках курсантки уверенно обозначает на чертежах основные части и молодая комбайнерка четко рассказывает о их взаимодействии.

Семнадцать девушек из Петровской МТС успешно сдали государственные экзамены и получили звание комбайнеров.

Г. Жиляев.

Помощник начальника политотдела Петровской МТС.

Ответственный редактор С. ОГУРЦОВ.

КРАЙДРАМТЕАТР
Сегодня, 19 февраля,
ВЕЧЕР СТАРИННЫХ ВОДЕВИЛЕЙ с пением и танцами.
Начало в 8 часов вечера. 1—1

КИНОТЕАТР „ОКТЯБРЬ“
Сегодня демонстрируется звуковой художественный фильм
ИСТРЕБИТЕЛИ
Начало сеансов с 4 час. дня. 2—3

КИНОТЕАТР „ГИГАНТ“
Сегодня дневными и вечерними сеансами демонстрируется новый звуковой художественный фильм
КИНОНОВЕЛЛА
2—3

К СВЕДЕНИЮ ОХОТНИКОВ!
В соответствии с п. 21 решения исполкома Орджоникидзевского Крайсовета депутатов трудящихся „О правилах и сроках производства охоты“ от 13 августа 1940 года,
госохотинспекцией охотпромысел по добыче лисиц и зайцев продлен до 1 марта 1942 года.
Выезд на промысел после указанного срока ВОСПРЕЩАЕТСЯ.
1—1 Крайзаготживсырье.

Адрес редакции и издательства — Ворошиловск, пр-кт Сталина 60. Для справок — тел. 3-93-22, издательство — тел. 3-93-44.

ВГ. — 272. Гор. Ворошиловск, Орджоникидзевского края, проспект им. Сталина, 66. Типография над-ства «Орджоникидзевская Правда». Заказ № 980.