СТАВРОПОЛЬСКАЯ ПРАВДА

ОБЩЕСТВЕННО-ПОЛИТИЧЕСКАЯ ГАЗЕТА СТАВРОПОЛЬСКОГО КРАЯ

www.stapravda.ru

Издается с 28 июля 1917 г. В 1967 г. награждена орденом Трудового Красного Знамени

№ 108 (27150)

Пятница, 29 сентября 2017 года

Цена 20 рублей

ЗЕРКАЛО ДНЯ

ТРЕБУЕТСЯ ОСОБЫЙ РЕЖИМ

На Ставрополье с рабочим визитом прибыл статс-секретарь - заместитель руководителя Федеральной антимонопольной службы России Андрей Цариковский. Состоялась его встреча с губернатором Владимиром Владимировым. Глава края обозначил ряд вопросов, решение которых зависит в том числе от антимонопольной службы. Один из них – более высокая в сравнении с рядом соседних регионов стоимость коммунальных ресурсов. Другая поднятая проблема касалась работы в условиях чрезвычайной ситуации. В период майского паводка на Ставрополье обстановка требовала от управленческих структур оперативного принятия решений для оказания помощи пострадавшим. В то же время правила проведения процедур, связанных с государственными закупками товаров и услуг, требуют значительно больших затрат времени. В. Владимиров, сообщила пресс-служба губернатора СК, обратился к руководству ФАС с просьбой содействовать законодательному установлению особого режима для проведения таких операций в чрезвычайных ситуациях.

А. ФРОЛОВ.

ПРОЩАНИЕ С ФЕСТИВАЛЕМ

В Дагомысе Краснодарского края завершил работу XXI фестиваль «Вся Россия - 2017». В нем среди тысячи участников были заметны и представители журналистского сообщества Ставропольского края. Их работа на фестивале отмечена дипломом Союза журналистов России «За яркую презентацию медиапроектов региона и активную работу на площадке фестиваля». Секретарь СЖР Роман Серебряный отметил, что Союз журналистов Ставрополья поражает яркими презентациями второй год подряд. Ныне это было ток-шоу «Своего ТВ» по актуальным проблемам современной журналистики. На церемонии закрытия форума среди победителей и дипломантов конкурса Союза журналистов России на главную сцену фестиваля вышли главный редактор газеты «Ставропольские ведомости» Александр Емцов и главный редактор газеты «Благодарненские вести» Алла Абастова.

В. ЛЕЗВИНА.

ДЕЛЕГАТЫ ДЛЯ ЭКОСЪЕЗДА

Вчера в Ставрополе прошла краевая конференция, посвященная охране окружающей среды, организованная департаментом Федеральной службы по надзору в сфере природопользования по СКФО. Обсуждены проблемы эколого-курортного региона Кавминвод, особенности перехода на новую систему в сфере обращения с отходами, рационального использования и охраны водных ресурсов. На встрече выбрали делегатов для участия в V Всероссийском съезде по охране окружающей среды, который пройдет в декабре в Москве.

Т. СЛИПЧЕНКО.

ЗАЩИТА ОТ РЕЙДЕРСТВА

В Ставрополе прошел брифинг федерального бизнес-омбудсмена по защите прав предпринимателей, содержащихся под стражей, Александра Хуруджи. Мероприятие состоялось при поддержке уполномоченного по защите прав предпринимателей в СК Кирилла Кузьмина и краевого отделения «Опоры России». Александр Хуруджи презентовал свои правозащитные интернет-проекты «Стоп арест» и «Набат». Главная их цель – оказание оперативной юридической помощи предпринимателям, попавшим в СИЗО, а также защита их от несанкционированных проверок и рейдерских захватов.

Т. КАЛЮЖНАЯ.

БОРЩ ДЛЯ ГОСТЕЙ ИЗ КИТАЯ

Группа школьников из китайского города-побратима Чанджоу побывала в Ставрополе. Для гостей была организована экскурсия по Ставропольскому государственному аграрному университету. Затем в студии «Два шефа» для китайских школьников организовали мастер-класс по русской национальной кухне. В формате кулинарного поединка гости собственноручно приготовили и борщ, и блины. Оказалось, они впервые увидели свеклу и вкусили русский борщ, который им очень понравился.

А. РУСАНОВ.

КАКОЙ ВКУС ЛУЧШЕ

Подведены итоги краевого конкурса «Вкус Ставрополья - 2017». Победителем признано ООО «Мясокомбинат «Олимпия» из г. Георгиевска, сообщили в комитете СК по пищевой и перерабатывающей промышленности, торговле и лицензированию. Второе место присуждено ЗАО «Ипатовский пивзавод», третье - АО «Хлебокомбинат «Георгиевский». В рамках торжественного награждения победителей в Ставрополе прошла и традиционная выставка-ярмарка «Пищевая индустрия Ставрополья». В ней приняли участие около 60 краевых организаций по производству пищевых продуктов и напитков. Всего реализовано почти 20 тонн еды на 4 миллиона рублей.

Т. СЛИПЧЕНКО.

СТАВРОПОЛЬЦЫ НА МОСКОВСКОМ МАРАФОНЕ

Ставропольские любители бега из сообщества «Parkrun Ставрополь» приняли участие в Московском марафоне. На старт этого грандиозного спортивного события вышли более 30000 бегунов из 70 стран мира. Из шести ставропольских любителей бега, вышедших на дистанцию 42,2 км, лучший результат показал Константин Сычов (03:46:19). Единственная девушка в нашей команде Екатерина Диброва пробежала эту же дистанцию чуть хуже (03:53:08). Уверенно одолел десятикилометровку житель краевой столицы Олег Нижельский. Его результат - 45 минут 16 секунд.

А. РУСАНОВ.

ВМЕСТО ЛОМА...

Сотрудники уголовного розыска межмуниципального отдела МВД России «Георгиевский» задержали жительницу Георгиевска. Она взяла у знакомой около 10 граммов золотого лома и пообещала сделать для нее серьги. А потом попросту присвоила чужое имущество. Ранее судимой девушке теперь придется ответить за мошенничество.

А. ФРОЛОВ.

ПОЗАБОТЬТЕСЬ О СВОЁМ ЗДОРОВЬЕ

Неблагоприятные дни в октябре: 3, 5, 12, 17, 18, 19, 20, 24, 28, 31.

СОТРУДНИЧЕСТВО

Южное гостеприимство

Вчера в Ставрополе завершил работу VIII Российско-Азербайджанский межрегиональный форум «Инвестиции, инновации, туризм», организаторами которого выступили министерства экономического развития обеих стран.

В РАБОТЕ форума приняли участие министр экономического развития РФ Максим Орешкин, министр экономики Азербайджана Шахин Абдулла-оглы Мустафаев, председатель Российско-Азербайджанского делового совета Пётр Фрадков, президент «Деловой России» Алексей Репик и губернатор Владимир Владимиров. В ходе форума рассмотрены вопросы углубления двустороннего межрегионального взаимодействия в области промышленности, сельского хозяйства, здравоохранения, фармацевтики, туризма и в гуманитарной сфере.

Несколько лет назад между правительствами Ставрополья и Азербайджана был подписан договор о торгово-экономическом, научно-техническом и культурном сотрудничестве. В апреле этого года делегация региона во главе с губернатором приняла участие в Международной туристической выставке AITF (г. Баку). Эта страна является одним из основных бизнес-партнеров края: внешнеторговый оборот за первый и второй кварталы этого года превысил 66 млн долларов. В экспортной корзине Ставрополья доминируют зерновые, удобрения, изделия из пластмасс, счетчики электроэнергии. Мы завозим в основном алкогольные и безалкогольные напитки, органические химические соединения.

В рамках форума прошел ряд

круглых столов, в ходе которых обсуждены перспективы сотрудничества. Модератором одного из них – «Развитие двустороннего сотрудничества в агропромышленном комплексе» - выступил первый заместитель председателя правительства СК Николай Великдань.

- Азербайджан сегодня удерживает лидирующие позиции по объему экспорта зерновых со Ставрополья, - подчеркнул Николай Великдань. - Это наш давний деловой и перспективный партнер. Ежегодно Азербайджан импортирует из края около миллиона тонн зерна. В этом списке и технические масличные культуры - рапс, подсолнечник - в объеме до 200 тысяч тонн ежегодно. Азербайджанцы также заинтересованы в поставках нашего семенного материала, особенно озимой пшеницы, племенных животных и племенной биопродукции. Рассматривается также возможность создания совместных предприятий на территории Ставропольского края по хранению, первичной и глубокой переработке сельскохозяйственной продукции.

В ходе других круглых столов обсудили вопросы взаимодействия в сферах промышленности, туризма, здравоохранении и других. Регион Кавказских Минеральных Вод является традиционным местом отдыха жителей Азербайджана. Ежегодно наш край посещают более 50 тысяч жителей этой страны. Кроме того, ведущие вузы Ставропольского края заинтересованы в подготовке студентов и аспирантов из Азербайджана. Возможно и научно-техническое сотрудничество с участием нефтегазодобывающего комплекса Азербайджана.

*****

Одной из ярких страниц форума стал межрегиональный фестиваль «Южное гостеприимство», где была представлена национальная культура народов Северо-Кавказского и Южного федеральных округов, состоялась презентация национальных кухонь, дегустация различных блюд. Фестиваль прошел на площади Ленина в краевом центре ***(на снимках)***. Как рассказали в комитете СК по пищевой и перерабатывающей промышленности, торговле и лицензированию, в нем приняли участие представители Азербайджана, Ставрополья, Калмыкии, Дагестана, Карачаево-Черкесии. Прошел также и краевой конкурс профессионального мастерства «Фестиваль баранины».

Завершился фестиваль запуском воздушных шаров с изображением флагов России, Ставрополья и Азербайджана.

ТАТЬЯНА СЛИПЧЕНКО.
Фото Дмитрия Степанова.

В ДУМЕ КРАЯ

Неэффективные налоговые льготы канули в Лету

Под председательством Геннадия Ягубова состоялось первое в осенней сессии заседание Думы края.

ОДНИМ из основных вопросов заседания стало рассмотрение информации об исполнении бюджета Ставропольского края за первое полугодие 2017 года, с докладом выступила зампред правительства – министр финансов края Лариса Калинченко. Она рассказала о наметившейся положительной тенденции к росту доходной части бюджета. За первые полгода в казну края поступило 45,6 миллиарда рублей, что составляет 52,1% годового плана. Если сравнивать с аналогичным периодом прошлого года, рост доходов составил 122,8%.

Особо отметили увеличение средств от налога на прибыль, налогов на имущество физических лиц, имущество организаций, транспортного и земельного налогов.

Дополнительные средства поступили и в виде акцизных сборов на производство ГСМ и алкоголя. Причем «алкогольный» доход краевой казны увеличился на 39% относительно прошлого года. В крае выросло производство коньяка, спирта и водки. При этом стоит отметить, что регион остается одним из самых малопьющих в стране: большая часть производимого в крае алкоголя поставляется в другие регионы.

Эти оптимистичные новости, по мнению Ларисы Калинченко, позволяют подумать и над увеличением расходной части бюджета, направив появившиеся дополнительные средства на развитие экономики края. Кстати, госдолг Ставрополья уменьшился на 7,5 миллиарда рублей.

Из рассматриваемых депутатами в ходе заседания законопроектов заметным стало обсуждение отмены налоговых льгот на имущество отдельных категорий организаций. Докладывала по сути вопроса снова Лариса Калинченко, которая пояснила, что поправки в краевой Закон «О налоге на имущество организаций» необходимо принять по условиям заключенного соглашения между правительством Ставрополья и Минфином РФ. Там как одно из условий получения дотаций из федерального бюджета на выравнивание бюджетной обеспеченности в 2017 году прописана обязанность края избавиться от неэффективных налоговых льгот. Краевой минфин, изучив вопрос, выявил организации, налоговые послабления которым оказались излишними.

Среди них религиозные организации: в Налоговом кодексе для них уже прописано право не платить налоги на имущество, а краевой закон дублировал эту норму. Неэффективны и льготы для резидентов зон особого экономического развития. Как отметила Лариса Калинченко, Правительство РФ еще два года назад приняло решение об отмене в Ставропольском крае особой экономической зоны.

- Нет ни зоны, ни резидентов, а льгота налоговая есть. Ее необходимо отменить, - отметила она.

Также было предложено отменить налоговые послабления для инвесторов в сфере строительства объектов дошкольного образования, так как этой льготой за все время ее существования с 2014 года еще никто ни разу не воспользовался. Еще одна категория – организации физкультуры и спорта, имеющие на балансе стадион вместимостью шесть тысяч и более мест.

- Эта норма носит индивидуальный характер и признана неэффективной, - рассказала вице-премьер.

Вторая часть поправок в этот же закон касалась налогообложения еще не проданных застройщиками квартир в новостройках, которые уже введены в эксплуатацию. Дело в том, что сейчас эти квартиры налогом не облагаются. Предлагается налог на это имущество исчислять от кадастровой стоимости и облагать прогрессирующим налогом: в 2018-м в 0,5%; в 2019-м в 1%; в 2020-м в 2%. Эта мера, по предварительным подсчетам, принесет в бюджет края только в 2018 году дополнительно 53 миллиона рублей. Лариса Калинченко отметила, что такая норма успешно действует уже в 33 субъектах РФ. Депутаты проголосовали за законопроект единогласно в двух чтениях.

Также единогласно, без каких-либо споров в двух чтениях приняли жарко обсуждавшийся последние месяцы законопроект о прекращении осуществления органами местного самоуправления полномочий на государственную регистрацию актов гражданского состояния. Иными словами, все отделения загсов в сельских территориях будут закрыты. Чтобы зарегистрировать брак, рождение или смерть, теперь придется ездить в райцентр. (Кстати, жесткие споры по этому поводу состоялись на заседании фракции партии власти за час до начала заседания краевой Думы. Предлагалось даже снять вопрос с повестки дня регионального парламента.) Сторонники принятия закона аргументировали свою точку зрения тем, что с 2018 года загсы и органы местного самоуправления обязаны привести используемые каналы связи в соответствие с типовыми требованиями для обеспечения доступа к Федеральной государственной информационной системе. Средства на это нужны большие, а их нет.

Также в ходе заседания парламентарии приняли законопроект «О величине прожиточного минимума пенсионера в СК на 2018 год». Этот показатель устанавливается ежегодно. На следующий год он составит 8 тысяч 135 рублей. Как отметила Валентина Муравьёва, председатель комитета по социальной и молодежной политике, науке, культуре и СМИ, в недрах которого разрабатывался законопроект, показатель увеличился по сравнению с текущим годом на 165 рублей. Она подчеркнула, что ставропольский показатель находится на уровне многих других регионов. Так, в Калмыкии прожиточный минимум пенсионера на следующий год составит 7 тысяч 755 рублей, в Адыгее - 8 тысяч 138. Средний же показатель по стране - 9 тысяч 464 рубля. Определяется он на основании оценки потребительской корзины с учетом ее ожидаемого роста в следующем году.

Также скорректировали депутаты Закон «О бюджетном процессе в Ставропольском крае». Среди поправок возможность внесения краевым правительством проекта закона о бюджете следующего года до 1 ноября текущего, чтобы учитывать в нем размеры всех федеральных дотаций.

Поправки внесли и в краевой закон о казачестве, приведя его в соответствие с федеральными требованиями. Запрет для государственных и муниципальных служащих на управление казачьим обществом снят. Иными словами, теперь можно быть одновременно главой станицы и местным атаманом.

Кроме того депутаты приняли закон, расширяющий права комиссий по делам несовершеннолетних и защите их прав. Этим органам даются дополнительные полномочия по предотвращению случаев подстрекательства детей и подростков к суициду.

Парламентарии также одобрили закон, исключающий из программы приватизации краевой собственности все запланированные на продажу в этом году объекты. Связанно это с тем, что доходы регионального бюджета оказались выше запланированных, и теперь необходимости продавать что-то для затыкания бюджетных дыр нет.

На заседании ряд депутатов был награжден ведомственными и краевыми наградами. В частности, председатель Думы СК Геннадий Ягубов удостоен медали Судебного департамента при Верховном суде РФ «За взаимодействие» II степени.

НАТАЛЬЯ ТАРНОВСКАЯ.

АКТУАЛЬНО

КАК ПРЕКРАТИТЬ СТРОИТЕЛЬНУЮ ВАКХАНАЛИЮ

Владимир Владимиров провел очередное заседание градостроительного совета при губернаторе Ставропольского края.

Он сообщил, что с 1 января 2018 года полномочия в области градостроительства на Ставрополье планируется перевести с муниципального на краевой уровень. Весь объем разрешительных действий, связанных со строительством, должен будет осуществляться под эгидой краевого министерства строительства и архитектуры.

- Самое главное, чего мы добиваемся, – это прекращение строительной вакханалии, которая, к сожалению, до сих пор присутствует во многих крупных населенных пунктах края, - подчеркнул глава региона.

О проекте генерального плана и стратегии развития Кисловодска членам совета доложил глава города-курорта Александр Курбатов. Как прозвучало, документ рассчитан на срок до 2042 года с завершением первой очереди реализации в 2027 году. Градостроительный план предполагает формирование на базе Кисловодска одного из ведущих курортных центров страны и увеличение туристического потока до 700 тысяч отдыхающих ежегодно. Кроме того, для сохранения объектов культурно-исторического наследия курорта предлагается формирование в городе исторического поселения регионального значения площадью около 126 гектаров. Члены краевого градостроительного совета поддержали предложенный план. В соответствии с требованиями законодательства ему предстоит пройти рассмотрение в органах краевой и федеральной власти, а также процедуру публичных слушаний.

А. РУСАНОВ.
По сообщению пресс-службы губернатора.

ДАТА

1 октября - Международный День пожилых людей

Пожилых земляков с этим праздником поздравил губернатор Владимир ВЛАДИМИРОВ:

«Основа всего, что нас сегодня окружает, создавалась вашими руками. Вы строили и развивали Ставрополье, научили нас заботиться о родной земле и трудиться для ее блага. Неоценим ваш вклад в воспитание новых поколений. Для юных ставропольцев ваши достижения в военное и мирное время являются высоким образцом гражданской ответственности, примером истинной любви к Родине. От всей души желаю всем пожилым жителям края здоровья и долгих лет, пусть всегда вас окружают любовь, внимание и забота близких».

От имени депутатского корпуса к ветеранам обратился председатель Думы СК Геннадий ЯГУБОВ:

«Этот праздник - прекрасный повод сказать вам теплые слова за многолетний добросовестный труд, за ваш опыт, доброту и мудрость и еще раз выразить вам свою любовь и благодарность. Вы одержали победу в страшной войне, восстановили страну и внесли неоценимый вклад в развитие и процветание нашей малой родины. Несмотря на возраст, вы сохраняете активную жизненную позицию. Вы продолжаете работать на производстве и в общественных организациях, принимаете участие в воспитании подрастающего поколения».

Представителей старшего поколения поздравляет краевой совет ветеранов войны, труда, Вооруженных сил и правоохранительных органов:

«Примите низкий поклон за освобождение Родины от немецко-фашистских захватчиков в Великой Отечественной войне, восстановление народного хозяйства в послевоенные годы, самоотверженный труд на благо Родины. Желаем вам крепкого здоровья, активного долголетия, любви родных и близких, мира, добра и благополучия».

Не допустить зло в школу!

Проблема употребления наркотиков является одной из самых актуальных в современном мире. Не обошла она стороной и Россию. В стране растет немедицинское использование психотропных веществ, а также наркотиков. И прежде всего в молодежной и подростковой среде!

ОБЩЕСТВЕННАЯ БЕЗОПАСНОСТЬ

КАК общеизвестно по многочисленным исследованиям психологов, основные черты характера человека формируются в раннем детстве. Это дошкольный и младший школьный возраст. Именно в эти периоды жизни на ребенка важно оказать воздействие. Все изученные маленьким человеком правила и нормы он пронесет через свою жизнь. Одной из частей воспитательного процесса должна стать профилактика наркомании среди подростков и молодежи. К сожалению, в настоящее время пагубная привычка, связанная с употреблением психотропных веществ, имеет масштабы эпидемии. Причем происходит постоянное дальнейшее распространение этого явления.

По результатам социологического исследования, проведенного в рамках мониторинга наркоситуации в крае, основными причинами распространения наркомании являются моральная деградация общества, вседозволенность, неудовлетворенность жизнью и социальное неблагополучие, излишняя свобода, незанятость молодежи, безработица, экономические проблемы.

Большинство опрошенных в 2016 году убеждены в доступности наркотиков. 12% считают, что сегодня достать наркотики легко, 38% убеждены, что сравнительно легко. По мнению жителей края, легче всего приобрести наркотики в развлекательных учреждениях - ночных клубах, дискотеках. Практически каждый четвертый убежден, что наркотики можно приобрести через Интернет. Если в 2013 году данной точки зрения придерживалось 27% жителей края, то в 2016 году 32% опрошенных считают, что наркотики можно приобрести через Интернет. 16% школьников, 20% студентов, 17% учащихся профессиональных образовательных организаций из числа опрошенных отметили, что в кругу их знакомых есть лица, употребляющие наркотики. Согласно результатам социологического исследования, 27% студентов, 40% учащихся среднего профессионального образования получали предложения попробовать наркотики. Обращает на себя внимание тот факт, что с подобным предложением обращались и к 16% (2015 г. - 13%) школьников. По мнению опрошенных, основными мотивами употребления наркотиков являются интерес и любопытство.

(Окончание на 4-й стр.).

СКОРО

«ЗОЛОТАЯ ОСЕНЬ» ЗОВЁТ

На Ставрополье начали подготовку к XIX агропромышленной выставке «Золотая осень - 2017», которая пройдет с 4 по 7 октября в Москве на территории ВДНХ. В частности, будет представлена экспозиция лучших образцов продукции предприятий края, сообщили в комитете СК по пищевой и перерабатывающей промышленности, торговле и лицензированию. Наш коллективный стенд в одном из павильонов разместится на 153 квадратных метрах. Более 50 организаций пищевой и перерабатывающей индустрии края привезут 200 образцов своих продуктов. Многие из них примут участие во Всероссийском конкурсе «За производство высококачественной пищевой продукции». В этом же разделе Ставрополье представит наиболее значимые для края инвестиционные проекты в сфере агропромышленного комплекса. В их числе строительство многофункционального логистического комплекса «Агропромышленный парк «Ставрополье» в Минераловодском районе, техническое перевооружение и расширение переработки сельхозпродукции ООО «Первый Георгиевский консервный завод».

Т. СЛИПЧЕНКО.

НАКАНУНЕ СОБЫТИЯ

Нерушимые традиции «Осени»

Этого события всегда с нетерпением ждут многие ставропольцы: по традиции 1 октября в Международный день музыки стартует очередной, 48-й фестиваль «Музыкальная осень Ставрополья»

О том, каким он будет и что готовят для нас ведущие творческие коллективы края, рассказали на пресс-конференции в министерстве культуры СК министр Татьяна Лихачёва, директор Ставропольской государственной краевой филармонии Лариса Конева и директор Государственного казачьего ансамбля песни и танца «Ставрополье» Иван Громаков.

Как сразу отметила Татьяна Лихачёва, нынешняя «Музыкальная осень» обещает быть очень интересной. Организаторы стараются составить программу так, чтобы на Ставрополье приезжали лучшие исполнители разных жанров. При этом всегда учитываются и предпочтения нашей публики, в частности пожелания встреч с новыми творческими именами. Более 150 мероприятий «Осени...» пройдет по всему краю на разных площадках: во дворцах и домах культуры, музеях, театрах, библиотеках, музыкальных школах и училищах, школах искусств. Это будут не только концерты, но и творческие встречи, мастер-классы. Фестиваль, подчеркнула министр, выполняет и важную просветительскую миссию, служит профессиональному росту наших исполнителей, развитию вкуса публики. В ряде городов и районов края в рамках «Музыкальной осени» пройдут и ставшие традиционными местные акции. Так, в Буденновском районе состоится уже 5-й песенный фестиваль «Золотой шансон», в Кочубеевском районе - 5-й фестиваль «Творческая осень», в Предгорном районе - фестиваль бардовской песни «Струна души». И это очень приятно, что на местах рождаются и развиваются очень интересные традиции, разножанровость которых дает возможность всем категориям слушателей побывать на тех мероприятиях, которые им ближе.

Первый день - и это тоже нерушимая традиция - обязательно посвящается классике. На сцене Дворца культуры и спорта впервые в Ставрополе необыкновенный концерт даст камерный оркестр театра «Мюзик-холл» Санкт-Петербурга «Северная симфониетта» под управлением маэстро Фабио Мастранджело (Италия - Россия). Сегодня он один из самых востребованных дирижеров мира, выступает на многих площадках, является художественным руководителем не только мюзик-холла, но также и главным дирижером симфонического оркестра Якутской филармонии, главным приглашенным дирижером Новосибирского академического симфонического оркестра, Московского театра «Новая опера» и Мариинского театра... Приятно, что такой коллектив согласился приехать на наш фестиваль с проверенным классическим репертуаром - произведениями Моцарта, Леонкавалло, Пуччини, Верди... А во втором отделении выступят великолепные молодые солисты - победительница телевизионного конкурса «Большая опера - 2016» Ксения Нестеренко, сопрано (Саратов) и солист арт-проекта «Тенора XXI века» Александр Захаров (Москва). Популярная классика в таком блестящем исполнении, уверена Т. Лихачёва, способна придать вдохновение всей дальнейшей неделе фестиваля, в рамках которой будут и фортепианная, и хоровая, и джазовая музыка.

Второй день «Музыкальной осени» ознаменует большая премьера - кантата «Иоанн Дамаскин» для хора и оркестра С. Танеева. К нам приезжает хор Саратовского губернского театра хоровой музыки с дирижером Михаилом Леонтьевым (Санкт-Петербург). В концерте примет участие и камерный хор Ставропольской филармонии. Дирижер М. Леонтьев уже завоевал сердца ставропольского зрителя, он представляет молодое поколение петербургских музыкантов, обретших громкие имена и признание. И отнюдь не случайно сразу после появления афиш «Музыкальной осени» начался самый настоящий ажиотаж с билетами: значит, есть спрос, и организаторами он верно угадан.

Практически нет уже билетов на третий день фестиваля: в зале краевой филармонии выступит джаз-квинтет Игоря Бутмана. Одно имя великого саксофониста нашего времени говорит о многом. Он не раз блестяще выступал в Ставрополе, в том числе с солистами Москвы и с коллективом Юрия Башмета. На этот раз в репертуаре новые, как всегда, интересные и неповторимые варианты исполнения джазовых произведений.

Фортепианная музыка будет царить на четвертый день фестиваля: впервые в Ставрополе выступит пианист Андрей Коробейников (Москва). Открытие новых имен - важная традиция «Музыкальной осени Ставрополья». Это четко прослеживается все 49 лет с момента старта первого фестиваля (один год фестиваль не проводился). Нынешний фестиваль расцвечен именно новыми именами. В концерте с А. Коробейниковым участвует симфонический оркестр Ставропольской филармонии под управлением главного дирижера Юрия Михайленко. В программе Бетховен, Лист и Шопен. Такие выступления у нас теперь возможны благодаря появившемуся несколько лет назад великолепному «Стейнвэю»: артисты едут к нам охотно, с полной уверенностью, что им будут предоставлены лучшие творческие условия.

И уж совсем необычен будет день закрытия «Осени...». Народный артист России Олег Меньшиков представит спектакль «Оркестр Мечты. Медь», удивительный синтез музыки, слова и хореографии. В нем будут звучать разные истории - и веселые, смешные, и серьезные, будут петь духовые инструменты, будут оригинальные танцы, ну и плюс сам факт встречи с таким артистом доставит всем огромное удовольствие. Наш фестиваль, подчеркнула Т. Лихачёва, пользуется известностью. Многие выдающиеся музыканты, вокалисты, хоровые и оркестровые коллективы считают за честь приехать на Ставрополье. И далеко не каждый регион России может похвалиться таким фестивалем-долгожителем с такими стойкими традициями. Разумеется, кроме знаменитых гостей в афише фестиваля представлены и свои коллективы. Жаль, что по болезни не сможет приехать наш любимец и земляк Андрей Дунаев, но мы надеемся в будущем с ним встретиться, пожелаем ему доброго здоровья.

Государственный казачий ансамбль песни и танца «Ставрополье», рассказал Иван Громаков, в дни фестиваля проведет гастроли по краю, а 6 октября выступит в Кисловодске, где специальным концертом отметит 90-летие со дня рождения Анатолия Павловича Брунилина, основателя ансамбля. По поручению губернатора края год назад в составе ансамбля создана молодежная эстрадная группа, успешно себя зарекомендовавшая, в том числе за пределами края (ведутся переговоры об участии в новогодней программе в Москве). В эстрадной группе молодые ребята, руководимые талантливым балетмейстером Еленой Грициенко. Основная задача была закрепить нашу талантливую молодежь в крае, чтобы она оставалась работать здесь. Репертуар очень разнообразный: и хип-хоп, и контепорари, и сальса - словом, все, что интересно молодежи. Соответственно этому осуществляется подбор кадров: есть артисты-гимнасты, акробаты, артисты балета. Все это многообразие и формирует неповторимость программы коллектива, недаром в книге отзывов столько зрительских записей с восклицательным знаком. Причем современная молодежная хореография не противоречит фольклору, наоборот, с казачьими танцами, танцами народов мира они друг друга гармонично дополняют. Успешность нового нашего подразделения говорит о том, что мы движемся в правильном направлении, что не только казачий фольклор востребован сегодня, считает И. Громаков. В этом году коллектив побывал с гастролями в Японии, получил приглашение в следующем году выступить в Австрии, Польше, Франции. Ведется большая работа с Министерством культуры РФ по включению ансамбля в программу 75-летия Сталинградской битвы, которое будет отмечаться в 2018 году. Эта работа позволит выступить в Волгограде, Калмыкии, Ставрополе, городах Урала, Сибири и Дальнего Востока. В рамках «Музыкальной осени» ансамбль «Ставрополье» даст по краю пять концертов. Причем, добавила Татьяна Лихачёва, и эти поездки, и приглашение на «Музыкальную осень» звезд становятся возможными благодаря заключенному правительством края соглашению о сотрудничестве с ПАО «Лукойл», уже несколько лет являющемуся традиционным партнером учреждений культуры края.

Директор Ставропольской государственной краевой филармонии Лариса Конева рассказала журналистам об основных акциях 115-го творческого сезона. Среди приоритетов - привлечение в концертный зал филармонии детско-юношеской аудитории, пропаганда лучших образцов классического, академического искусства силами симфонического оркестра, камерного оркестра «Ренессанс», камерного хора, детской филармонии. Также продолжатся выездные благотворительные выступления по всему краю, чтобы как можно больше земляков прикоснулось к высокой классике. Юных зрителей ждут новые концертные программы - театрализованное выступление симфонического оркестра «Карнавал животных» и уже имевшая успех «Таинственная каравелла». Готовятся новые композиции в цикле «Сказки с оркестром». А камерный оркестр «Ренессанс» и солисты филармонии представят новую программу «Лучшие песни XX столетия». В этом году симфоническому оркестру исполняется 25 лет, и 1 ноября пройдет концерт оркестра и хора, посвященный памяти рано ушедшей от нас народной артистки России Ольги Мещеряковой. Интересными будут совместные выступления симфонического оркестра и вокальной группы ансамбля «Слобода». Камерный хор под руководством Елены Бутовой поднимает большие пласты духовной музыки, вот уже несколько месяцев идут репетиции кантаты «Иоанн Дамаскин». А юной публике камерный хор готовит мюзикл «Царевна-лягушка». В 2018 году хор отметит свое 15-летие специальной юбилейной программой. Ансамбль «Слобода» работает над общим проектом с Государственным калмыцким ансамблем песни и танца «Тюльпан». Детская филармония продолжит успешный цикл «Лукоморье». Лауреат международных конкурсов пианистка Ольга Козырева подготовила новую программу «Большая опера для юного зрителя». И именно на базе детской филармонии работает наш тысячный детский хор под руководством Александра Островерхова, отметила Татьяна Лихачёва.

Как видим, начинающийся вместе с «Музыкальной осенью» творческий сезон очень насыщен. Кстати, сегодня на сцене Ставропольского театра драмы открываются гастроли Белорусского академического музыкального театра, одновременно наши артисты показывают свои лучшие спектакли в Минске. Все это творческое разнообразие, резюмировала министр культуры края, стало возможным только при поддержке и финансовой помощи правительства края. Целенаправленная культурная политика традиционно входит в число приоритетных направлений работы краевой власти, причем мы всегда ощущаем личное внимание губернатора В. Владимирова, и это, добавила Т. Лихачёва, радует как работников культуры, так и всю многотысячную аудиторию ставропольцев, для которых мы живем и трудимся.

НАТАЛЬЯ БЫКОВА.

ПОДРОБНОСТИ

Форум представителей некоммерческих организаций (НКО) и гражданских активистов «Сообщество», организованный Общественной палатой (ОП) России, прошел в Ставрополе 26-27 сентября.

Возродить село, спасти курорты

Для участия в форуме собрались более 600 человек из всех регионов Северо-Кавказского федерального округа, а также Краснодарского края и Ростовской области. В его работе приняли участие эксперты, журналисты, представители бизнес-сообщества, власти и Общественной палаты РФ во главе с секретарем ОП РФ Валерием Фадеевым.

«Сообщество» позиционируется организаторами как форум для тех, кто действует, и призван наладить максимально эффективную совместную работу общественных организаций, власти и бизнеса на пользу гражданам. Форум в Ставрополе стал шестым в этом году. Итоговый же, девятый, на который соберутся общественники со всей страны, чтобы выработать единый вектор действий, пройдет в Москве в декабре. В нем примет участие Президент России Владимир Путин.

На других посмотреть и себя показать

Анна Жихарева, руководитель одной из частных образовательных организаций Ставрополя, занимающихся повышением квалификации, в том числе педагогов по программам инклюзивного образования, современной дефектологии и логопедии, надеется на форуме перенять передовой практический опыт коллег.

Анна Ковалёва, руководитель Ставропольской городской общественной организации инвалидов «Вольница», в подобном мероприятии участвует уже второй раз.

- Это очень интересная площадка для общения с единомышленниками, для завязывания новых контактов, - говорит она. - Мы стали сотрудничать с организациями инвалидов в Пятигорске и Ессентуках. До участия в прошлом форуме мы были частыми победителями президентских грантов, а краевые гранты нам не доставались. Но теперь нас заметили и в крае, и региональные гранты стало гораздо проще выигрывать.

Нетрадиционный подход

Работа форума началась в понедельник нетрадиционно, с предварительного, так называемого «нулевого», дня. Он был посвящен поездкам членов ОП РФ по краю, чтобы изучить обращения людей, которые не могут добиться справедливости. Среди таких обращений неудовлетворительная работа управляющих компаний, проблемы с жильем, платные парковки во дворах жилых домов. Кроме того члены ОП РФ посетили сельские территории, где расспросили жителей о проблемах, проинспектировали социальные учреждения и спортивные объекты.

Кстати детские дома оставили очень благоприятное впечатление у гостей:

- Во-первых, радует то, что число детей-сирот и детских домов в Ставропольском крае стремительно снижается, - отметила Юлия Зимова, первый заместитель председателя комиссии по поддержке семьи, материнства и детства. - Условия содержания детей на очень высоком уровне, обеспечена качественная медицинская помощь, они оперируются при необходимости в федеральных клиниках и центральных клиниках других округов.

Как бороться с бедностью

Форум открылся во вторник большим пленарным заседанием. В числе его спикеров выступали Валерий Фадеев, губернатор Ставрополья Владимир Владимиров, председатель краевой Общественной палаты Николай Кашурин, руководитель Торгово-промышленной палаты СК Борис Оболенец.

Валерий Фадеев так определил главную задачу общественных организаций:

- Мы должны влиять на политическую повестку, корректировать ее так, чтобы она отвечала актуальным запросам общества, нуждам людей.

Среди таких запросов – борьба с бедностью, безработицей, восстановление и развитие промышленных предприятий, в том числе в сельской местности, поддержка семей с детьми, в первую очередь многодетных.

Тема развития сельских территорий в СКФО стала одной из основных на форуме.

По мнению экспертов, бедность сельских жителей ведет к регрессу аграрных территорий. Но есть и другие проблемы: недостаточное качество образования сельской молодежи, обветшание и разрушение инфраструктуры, отсутствие культурного досуга.

Еще одной острой темой на форуме стал вопрос сохранения курортов КМВ.

- Кисловодск, некогда прекрасный город, с каждым годом становится хуже. Перенаселение, ветшающая инфраструктура, проблемы экологии и автотранспортной загруженности, - перечислил Валерий Фадеев основные болевые точки курорта. – При том что благодаря активным действиям общественности, жителей курортных городов и Общественной палаты Ставропольского края пока удалось остановить дальнейший процесс продажи уникальных земель в частные руки.

Члены ОП РФ отметили необходимость своего активного включения в решение проблем курортов КМВ на федеральном уровне.

Одно из решений экологических проблем курортов, которые были предложены позже, на работе по секциям, - раздельный сбор мусора по фракциям. Также было предложено запретить в питьевых галереях пользоваться пластиковыми стаканчиками, которые затем превращаются в плохо утилизируемый мусор.

Власти нужно понимание, а НКО - деньги

Сдерживающим фактором для развития некоммерческих организаций было названо отсутствие достаточного количества ресурсных центров для НКО. Обсуждали также недостаточную государственную финансовую поддержку, невосприимчивость власти к общественным запросам, излишнее внимание со стороны контролирующих органов, а зачастую и недоверие населения к деятельности НКО. Проблематично добиться официального статуса и попасть в реестр НКО, поскольку уж слишком высок административный барьер. А без этого рассчитывать на гранты вообще не приходится.

В то же время губернатор Владимир Владимиров отметил, что на сегодняшний день в крае зарегистрировано более 3 тысяч некоммерческих общественных организаций. При этом число НКО, работающих сообща с органами власти, неуклонно растет. Если несколько лет назад таковых было семь, то теперь их 92. В 3 раза увеличился объем их финансирования. Причем власть не диктует им программу действий, а помогает их социально значимым проектам воплощаться в жизнь по мере возможностей.

Сфера же деятельности взаимодействующих с властью НКО, по словам губернатора, весьма обширна – от борьбы с наркоманией и деструктивными сектами до помощи ветеранам, инвалидам. Это и патриотическое воспитание молодежи.

На секциях были выработаны рекомендации, которые затем будут обсуждены в ОП РФ и вынесены на уровень федеральной власти.

- Кризис в стране, доходы населения упали, все это есть. Но в то же время идет мощнейшее развитие гражданских институтов. Пока их не так много. Но в девяностые их не было совсем. Рождается новая структура общества в России, и это происходит на наших глазах, - сказал, резюмируя итоги для журналистов, Валерий Фадеев. - Власти некуда деваться. Поэтому она, конечно, взаимодействует с институтами гражданского общества.

НАТАЛЬЯ ТАРНОВСКАЯ.

Фото пресс-службы губернатора.

ПРОДОВОЛЬСТВЕННАЯ БЕЗОПАСНОСТЬ

Десятки тонн «санкционки» уничтожены

На Минераловодской таможне продолжает работу мобильная группа, деятельность которой направлена на выявление и пресечение оборота продовольственных товаров, сельскохозяйственной продукции из стран Европейского Союза, США, Канады, Австралии, Королевства Норвегия, Турецкой Республики, входящих в российский санкционный список.

Совместно с представителями территориальных управлений Россельхознадзора и Роспотребнадзора, прокуратуры и МВД Северо-Кавказского региона изъято и уничтожено более 11 тонн санкционной продукции. Возбуждено пять дел об административных правонарушениях, четыре из которых по статье 16.3 (Несоблюдение запретов и ограничений на ввоз товаров на таможенную территорию Евразийского экономического союза) и одно дело по статье 16.21 (Незаконное пользование товарами, их приобретение, хранение либо транспортировка).

В течение 2017 года мобильной группой проведено 30 контрольных мероприятий на фруктово-овощных базах, рынках, ярмарках, в торговых центрах и сетевых магазинах. Совместно с органами ГИБДД осуществлялось патрулирование на трассах.

Около 90 процентов незаконно реализуемой продукции выявлено на одной из плодоовощных баз Пятигорска. В результате 9240 килограммов турецких помидоров, 850 килограммов свежих яблок и груш из Польши, а также 200 килограммов паприки было изъято и уничтожено.

Несмотря на действие Указа Президента РФ «О применении специальных экономических мер в целях обеспечения экономической безопасности Российской Федерации», а также постановления Правительства РФ, недобросовестные предприниматели, используя незаконные схемы, продолжают ввозить в Россию санкционные товары, используют различные способы их легализации на региональных рынках страны.

- Наша задача - сделать так, чтобы применение таких схем было экономически нецелесообразным, - прокомментировала ситуацию начальник отдела Минераловодской таможни Оксана Смирнова.

А. ФРОЛОВ.

По материалам пресс-службы Минераловодской таможни.

ЗОЯ ТИХОМИРОВА:

За 17 лет работы Россельхозбанк вложил в экономику края свыше 100 миллиардов рублей

27 сентября 2017 года Ставропольскому РФ АО «Россельхозбанк» исполнилось 17 лет. Накануне дня рождения об итогах деятельности регионального филиала мы побеседовали с его директором **Зоей Тихомировой**

- Зоя Дмитриевна, одной из основных функций финансового учреждения является кредитование предприятий и населения. Расскажите, как с этой функцией справляется Россельхозбанк.

- За годы 17-летней деятельности филиал вложил в экономику края более 100 млрд рублей. Большая часть указанных средств направлена предприятиям агропромышленного комплекса региона. Только с начала текущего года по 01.09.2017 Ставропольский региональный филиал АО «Россельхозбанк» выдал на кредитование краевого АПК 8,4 млрд рублей, в том числе около 3,5 млрд рублей предоставлено сельхозпроизводителям на проведение сезонных работ, что составляет 68% от общего финансирования в крае. Заемные средства позволили аграриям своевременно и в полном объеме подготовить всю необходимую материально-техническую базу для успешного проведения посевной и уборочной кампаний в крае.

Финансовую поддержку получили как крупные компании – представители агросектора региона, так и предприятия сегмента малого и среднего бизнеса. К каждому мы применяем индивидуальный подход и стараемся выстроить долгосрочные партнерские отношения.

За 8 месяцев 2017 года Ставропольский региональный филиал АО «Россельхозбанк» предоставил на финансирование субъектов малого и среднего бизнеса около 1,5 млрд рублей. Кредитные средства были направлены на проведение сезонных работ, пополнение оборотных средств, приобретение техники и оборудования. Кредитный портфель филиала в данном сегменте на 01.09.2017 г. составил 2,8 млрд рублей.

Малый и средний бизнес имеет большое значение для развития экономики региона, ведь именно этот сегмент по многим критериям определяет ее гибкость и устойчивость, способствует насыщению рынка услугами и товарами, а также выполняет ряд важных социальных задач, таких как создание рабочих мест, повышение уровня конкуренции, участие в формировании бюджетов различных уровней. Поэтому поддержка субъектов малого и среднего бизнеса является одним из приоритетных направлений деятельности Россельхозбанка.

Одновременно Ставропольский филиал Банка сохраняет стабильные темпы кредитования физических лиц. За 8 месяцев 2017 года населению края выдано около 2,5 тыс. кредитов на сумму свыше 600 млн рублей. Кредитной поддержкой Банка воспользовалось в 1,5 раза больше клиентов, чем за аналогичный период прошлого года. Наиболее востребованы среди клиентов филиала кредитные продукты на потребительские цели. За указанный период филиал выдал жителям края более 1,5 тыс. потребительских кредитов на сумму свыше 300 млн рублей – прирост составил более 110%.

За 17 лет коллектив достиг заметных результатов по всем направлениям банковской деятельности. Так, объем кредитного портфеля составляет сегодня свыше 29,6 млрд руб., обеспечен прирост с начала года на 25%.

В настоящий момент клиентская база филиала составляет 85 тыс. клиентов – юридических и физических лиц. Им на выгодных условиях оказывается полный комплекс банковских услуг с применением индивидуальных схем обслуживания. Внедряются новые банковские продукты, запущена эффективная платежная система, расширяется линейка вкладов и депозитов. Сегодня можно с уверенностью сказать, что Ставропольский РФ АО «Россельхозбанк» является надежным звеном между государством и аграриями, ведущим кредитным учреждением края, стратегическим партнером агропродовольственного комплекса, всего сельского населения.

Ставропольский филиал представлен 16 структурными подразделениями - дополнительными и операционными офисами, охватывая в настоящий момент 54% территории края и обеспечивая доступность всего спектра современных банковских услуг и продуктов как для предприятий и организаций, так и для сельского и городского населения.

- Зоя Дмитриевна, в каком объеме филиал исполняет обязательства в рамках программы льготного кредитования аграриев?

- Россельхозбанк выступает ключевой финансовой организацией, через которую реализуется новый механизм – Банк обеспечивает основную долю всех выдач. По итогам 8 месяцев 2017 года Ставропольский филиал уже предоставил предприятиям АПК около 2,6 млрд рублей в рамках нового механизма льготного кредитования по ставке не выше 5% годовых как на проведение сезонных работ, так и на инвестиционные цели агропредприятий. Мы находимся в постоянном взаимодействии с краевым министерством сельского хозяйства и прилагаем все возможные усилия, чтобы обеспечить оперативное и своевременное кредитование сельхозпроизводителей края.

- Зоя Дмитриевна, сегодня в крае все чаще появляются новые современные сельскохозяйственные объекты с использованием передовых технологий. Принимает ли Россельхозбанк участие в реализации инвестиционных проектов?

- Ставропольский филиал Россельхозбанка планомерно наращивает объемы инвестиционного кредитования. По состоянию на 1 сентября 2017 года объем инвестиционных кредитов в общем кредитном портфеле Ставропольского регионального филиала АО «Россельхозбанк» составил около 14 млрд рублей. За 8 месяцев текущего года филиал выдал на реализацию инвестиционных проектов 3,3 млрд рублей, что в 6 раз превышает аналогичный показатель прошлого года.

Особое внимание Банк уделяет кредитованию сельхозтоваропроизводителей для решения задач модернизации и внедрения новых технологий. Так, в настоящее время при поддержке Россельхозбанка в регионе продолжается строительство высокотехнологичных тепличных комплексов ООО «ТК Андроповский» и ООО «Солнечный дар». В текущем году Россельхозбанк приступил к финансированию тепличного комплекса по выращиванию овощей в закрытом грунте «Марьинский» площадью 8,47 га. Общий объем финансирования данного проекта составляет более 1 млрд рублей.

Финансовая поддержка Россельхозбанка в части инвестиционных проектов содействует поддержке и развитию краевой экономики, а также обеспечению внутреннего рынка высококачественной и доступной отечественной продукцией. Поэтому Банк и дальше будет делать ставку на проекты, соответствующие приоритетным направлениям инвестиционной деятельности на территории региона, в том числе в сфере тепличного производства.

- Зоя Дмитриевна, второй по степени важности задачей финансового учреждения является мобилизация временно свободных денежных средств. Насколько активно население и юридические лица вкладывают денежные средства в Россельхозбанк?

- По состоянию на 1 сентября 2017 года объем привлеченных средств клиентов Ставропольского филиала АО «Россельхозбанк» составил около 21 млрд рублей, увеличившись с начала года на 27%.

По итогам 8 месяцев 2017 года в филиале отмечен значительный рост объема депозитов корпоративных клиентов, который увеличился на 28%, до 9,6 млрд рублей. Также Банк успешно продолжает наращивать в регионе средства физических лиц на вкладных счетах, в настоящий момент общая сумма превысила 10,8 млрд рублей, прирост с начала текущего года составил 27%. За 8 месяцев 2017 года в филиале открыто 9,4 тысячи вкладов на сумму более 4,7 млрд рублей. Жители края чаще всего останавливают свой выбор на таких продуктах, как «Классический», отличающийся высокими процентными ставками, и «Пенсионный плюс», в рамках которого существует возможность зачисления пенсии во вклад и осуществления расходных операций.

Положительная динамика депозитного портфеля Ставропольского филиала обусловлена высоким уровнем доверия к Россельхозбанку как одному из крупнейших и самых надежных банков страны, а также созданием максимально удобных условий банковского обслуживания как для юридических, так и для физических лиц.

- Зоя Дмитриевна, год плавно подходит к концу, расскажите о том, какие цели ставит Россельхозбанк до конца текущего года.

- До конца 2017 года основными направлениями деятельности филиала останутся финансовая поддержка аграриев, в том числе в рамках запущенного в 2017 году механизма льготного кредитования, и, конечно, предоставление качественных финансовых услуг всем клиентам и партнерам Банка. Филиал продолжит проведение всего комплекса мероприятий, направленных на планомерное увеличение клиентской базы. Также в перспективе перед нами стоят задачи улучшения финансового результата и качества кредитного портфеля, повышения эффективности работы сети дополнительных офисов. Кроме того филиал сконцентрируется на укреплении лидерства в кредитовании и обслуживании аграриев Ставрополья, деятельность которых направлена на импортозамещение, представителей других приоритетных отраслей экономики.

Реклама. Генеральная лицензия Банка России № 3349 от 12.08.2015 г.

ЗЕМЛЯКИ

■ Изобильненский район

КРУПНЫМ ПЛАНОМ

Хозяйство Зимина

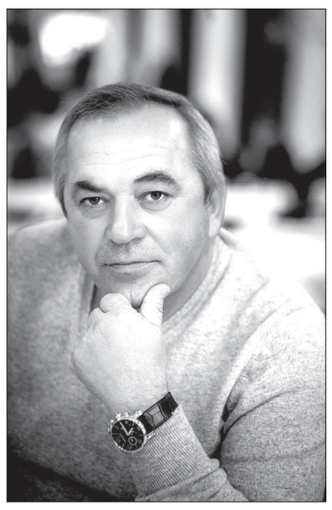

Помню, как в фильмах о Великой Отечественной показывали островки покоя. Таблички там еще стояли: «Хозяйство Иванова» или там Петрова… И всегда эти хозяйства были для меня чем-то недоступным для понимания, но всегда в них был порядок. Сейчас догадываюсь, что назывались так какие-то подразделения, но даже всезнающий Гугл не смог ответить, что это было на самом деле.

И вот возникла у меня такая ассоциация с сельскохозяйственным предприятием Товарищество на вере «Агрозоопродукт Зимин Юрий Николаевич и Компания». Скажу по секрету, Юрий Зимин - друг нашей редакции, хотя и не виделись мы ни разу. Мы приехали в его вотчину, когда он был в отъезде. Так получилось.

ОДНО название этого предприятия чего стоит. Товарищество на вере. Предусмотрена, оказывается, в российском законодательстве такая форма деятельности. Если еще точнее, коммандитное товарищество - такая редкая форма хозяйственной деятельности. Это мне, темной, главный бухгалтер предприятия Татьяна Голдобина объяснила. Она и диплом свой экономический защищала по этой теме в сельхозинституте.

Возникло хозяйство в конце 90-х годов прошлого века, когда все рушилось и распродавалось. Зимин сумел собрать в единый кулак 98 паев распавшегося КФК «Глория». Потом люди с паями приходили еще дважды, в 2001-м и 2004-м. Эти даты говорят о многом, они реперные для сельского хозяйства Ставрополья и всей страны.

Сейчас в товариществе 424 пайщика. Работают 126 человек. Выращивают пшеницу, кукурузу, ячмень, сахарную свеклу, подсолнечник, заготавливают сено для овец и КРС. Их держат для себя, для столовой и работников. Но 2000 овец и полтора десятка бычков тоже есть хотят. Для них заготовили по 300 тонн силоса и сена, 60 тонн соломы. Есть еще маленький прудик - тоже подспорье для стола. Урожайностью здесь не хвастают. Есть урожай - и все. Но овса, например, намолотили 67 центнеров с гектара, озимой пшеницы - 85, это рекорд для хозяйства. Свекла дала 600 центнеров с гектара.

…Здесь все как-то не так, как представляется издалека городскому жителю. Ухоженный двор, крепкие постройки, декоративный колодец. Оазис среди ставропольской степи. Татьяна Голдобина не понимает нашего удивления: а как же иначе? Другого просто не мыслит. Хотя помнит, что начиналось все с железного вагончика и одного примитивного склада. Сейчас и складов семь, и раздевалки, и души. И столовая на 150 человек. Все для людей. Они работают в тяжелых условиях, а контора - место, где можно чуть передохнуть. Кстати сказать, людей здесь мало. Одни на отгрузке зерна пайщикам, другие занимаются реализацией свеклы. Ее, кстати, возят, на два краснодарских завода. До одного 65 километров, до другого все сто. Более тысячи тонн в сутки отвозят. Как-то непатриотично, замечаю я. Татьяна разъясняет мне положение с точки зрения главного бухгалтера хозяйства:

- Хоть и ездить дальше, но там условия лучше, да и транспортные расходы компенсируют…

Вот так ставропольский патриотизм не вписывается в конкретную экономику. И это обидно.

Татьяна и попала под нашу журналистскую раздачу, раз руководителя нет. Впрочем, кому, как не Тане, рассказывать о Зимине. 29 мая 2005 года она получила диплом, а 1 июня пришла на работу в «Агрозоопродукт».

- Юрий Николаевич, - говорит она, - мой первый и, надеюсь, последний руководитель.

Уходить ни она, ни все здесь работающие никуда не собираются. Семья Татьяны так уж точно. Они все с Зиминым еще со времен «Глории». С 1996 года. Отец Иван Николаевич Папин - механизатор, брат Иван Иванович Папин - тоже, муж Александр - комбайнер. К отцу, вспоминает Татьяна, со всеми детьми «на комбайн» ездили с годовалого возраста. Детей трое: Жене 8 лет, близняшкам Ирине и Надежде по пять. Такая вот династия. С детворой помогает мама. Но и сама Татьяна работала до 7 ноября, а уже 11-го родила девочек. Говорят, так сейчас не бывает, только наши мамы так могли. А вот, оказывается, бывает. Юрий Зимин с пониманием относится к демографической ситуации, сам отец шестерых детей. Ждет еще одного. Старшие сыновья как бы разделили увлечения отца. Один в банке работает, второй - агрономом в хозяйстве. Еще двое учатся в школе, двое, совсем маленькие, пока не определились. Но тоже - династия.

Текучесть кадров в «Агрозоопродукте» практически нулевая. Я перевожу для себя это так: от добра добра не ищут. Хотя о Зимине отзываются одинаково: очень требовательный. «Агрозоопродукт» - его детище, выращенное его руками и идеями. И отношение у руководителя к хозяйству, как к ребенку: чуть недосмотришь - упадет. Но что мне весьма симпатично, Зимин на работе с 8 до 17, и сам умеет, и от других требует, чтобы рабочее время - работе на полную катушку, а свободное - семье. Кстати, об идеях. Нашел аж в Татарстане суперсредство защиты растений. Вышел на поставщика. И уже с прошлого года в этом хозяйстве первыми в крае стали вносить в почву безводный аммиак. Специальные культиваторы купили, емкости для его хранения, механизаторов обучили. Это те затраты, считает Юрий Зимин, которые окупаются сторицей. Ведь этот самый безводный аммиак и урожайность увеличивает, и почву дезинфицирует. Если даже за границей что-то интересное Зимин увидит, не поленится, поедет сам, посмотрит, а уже потом применяет в хозяйстве.

Так вот о людях и условиях для них. На работу из трех окрестных сел возят транспортом хозяйства. У механизаторов зарплата среднегодовая (не в сезон) в прошлом году - 44725 рублей. Есть и соревнование, очень справедливо устроенное - по талонной форме. Награждают и за первую тысячу перевезенной свеклы, и за первую тысячу намолоченного зерна. У, скажем так, конторских служащих, конечно, поменьше. Но и каждый из них без дела не сидит никогда, работают за двоих. Летом у всех послеуборочный отпуск за счет предприятия. Желающих отправляют на море. Есть еще и предновогодний отпуск, с 24 декабря, на тех же условиях. В такой же традиции праздник урожая в декабре, когда все полевые работы закончены, и послеуборочный концерт в августе. Может, и не самые крутые звезды приезжают. Но селяне с удовольствием слушали и подпевали Сергею Чумакову, Владиславу Агафонову и Владимиру Лучникову. Кстати, на концерт вход свободный для всех жителей станиц Каменнобродской и Филимоновской.

Школам станиц Каменнобродской и Филимоновской всегда помогают стройматериалами для летнего ремонта. В Каменнобродской огородили детский сад новым забором, до этого купили кроватки для младшей группы. Амбулаторию восстановили после градобоя. Юрий Зимин как депутат Каменнобродского сельсовета все дело себе и землякам ищет. Сейчас вот задумал церковь построить в станице, уже есть проект, готовится участок под строительство. Много добрых дел хозяйства могут вспомнить земляки.

Но уважают не только за это. Больше - за стремление научить местных ребятишек любить землю и хлеборобский труд. В прошлом году пригласили мальчишек и девчонок из пришкольного лагеря на экскурсию. Считает руководство «Агрозоопродукта», что дети должны понимать, откуда появляется хлеб на столе. Ребятишкам понравилось. И 12 новых комбайнов увидели, и КамАЗы, и «Газели», и прочую сельскохозяйственную технику.

Пайщики получают по 3 тонны зерна, да не абы какого - отборного, два мешка сахара, 30 литров масла. Все это на транспорте предприятия развозят по дворам. А хозяйство еще за них НДФЛ выплачивает.

Все хорошо, все довольны. Так получается? Так. Если не помнить, каким тяжелым трудом достается эта «хорошесть». И еще интересно: почему в этом хозяйстве нет сезонных колебаний в зарплате? Потому что зимой, когда у механизаторов и водителей нет прямой работы, никто из них без дела не сидит - кто-то снег чистит, кто-то по хозяйству управляется. Дел хватает всем. И всегда.

ВАЛЕНТИНА ЛЕЗВИНА.

Фото Л. Ковалевской.

● *Повар Валентина Смольнякова. Столовая обеспечивает горячим питанием всех, чье рабочее место в поле.*

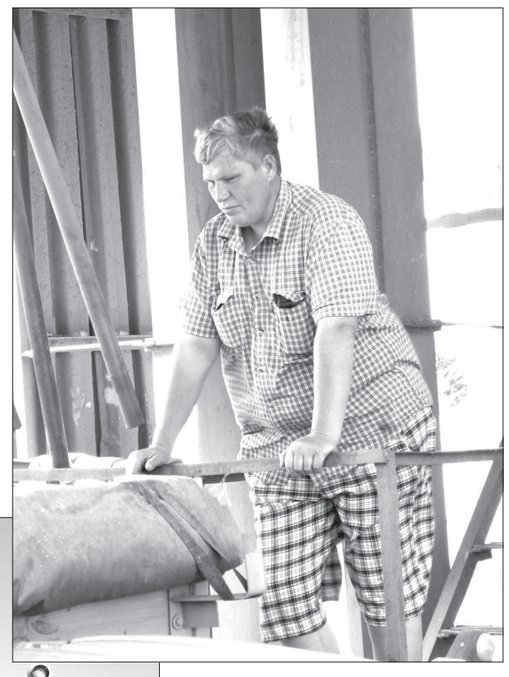

● *Аппаратчик обработки зерна Алексей Гурщенко отвечает за очистку и сортировку привезенного с полей урожая, перед тем как оно будет отправлено покупателю.*

ОТ ПЕРВОГО ЛИЦА

Зависим друг от друга

НА ВОПРОСЫ корреспондента «Ставропольской правды» отвечает глава администрации Изобильненского района **Владимир КОЗЛОВ.**

- Владимир Ильич, каково себя чувствовать в роли «крайнего» хозяина района, ведь с 1 января 2018 года Изобильненский муниципальный район прекратит свое существование и трансформируется в Изобильненский городской округ? Для чего эти перемены и насколько они вам по душе?

- Скажу прямо, я самый ярый сторонник этих преобразований. Коротко объясню, почему и какова их цель. Они позволят выстроить вертикаль власти, при этом повысив эффективность работы управленческого аппарата, сократить расходы на его содержание. Главное - сделать жизнь людей более комфортной. А для этого направить объединенные средства единого бюджета не только на решение первоочередных задач, но и на реализацию долгосрочных комплексных программ.

- Что уже сделано? Назовите главные итоги.

- Знаете, я, наверное, не буду оригинален в ответе, потому что делаю то, что делал бы любой руководитель. Главное - это привлечение инвестиций, участие в краевых и федеральных программах, выстраивание эффективной системы социального партнерства, обеспечение населения водой - для нас это проблема из проблем. Укрепление материально-технической базы учреждений образования и здравоохранения, развитие туристического потенциала. И еще неформальная работа с обращениями граждан.

- Какой будет структура городского округа? Такая, как у минераловодцев или как в других территориях Ставрополья, - она же не везде одинаковая?

- Не обидитесь, если не буду отвечать на этот вопрос подробно? Мы опыт многих территорий изучили, и не только у нас в крае. До конца еще не все понятно, обсуждаем и обсуждаем детали. Но уже есть главное понимание, как мы будем работать. У нас 15 муниципальных образований, будет 14 отделов, их курирующих.

- А кого пропустили?

- Никого, посчитали, что в наших условиях, когда 40 процентов населения будущего округа живет в Изобильном, им можно управлять напрямую. Будет и один заместитель по территориям. Подсчитали, что сократим расходы на управление на 15-20 процентов, сократим 25 человек, но не потеряем в качестве.

- Вы говорили о неформальном общении с населением, но рассказывают, что вы даже аппаратом администрации руководите неформально. Это правда?

- А что вы понимаете под словом «неформально»? Расскажу как есть. Мой день начинается рано - в 5.30 утра. Живу в селе Птичьем, еду к 7 на работу, по пути подвожу в районный центр селян. Планерка начинается в 8.30 - до официального начала рабочего дня. Не всем это сразу понравилось, это было. Но мозговой центр - это 14 человек, заместители и начальники отделов - быстро понял, что нужно вместе и на свежую голову, пока не заела текучка, обдумать и спланировать работу. Я даю конкретные поручения и за их невыполнение штрафую.

- Это как так?

- Есть премиальные выплаты, они могут быть 100 процентов, а могут быть ниже - как раз за невыполнение поставленных задач. Я считаю правильным такой подход к работе, при котором нет старших и младших партнеров, а есть соратники. Хотя, впрочем, и единоначалие никто не отменял. Но ставить вопрос, кто главнее, на мой взгляд, глупо. Надо, чтобы человек на своем месте отвечал за порученное ему дело и делал его вне зависимости от желания и настроения.

- А ваша выгода при таком раскладе в чем?

- Как раз ни в чем. Мои премиальные - это средний процент от премий всех работников администрации. В результате сотрудники зависят от меня, а я от них. И это не круговая порука, как может показаться, а команда, где один за всех и все за одного и поручиться могут, и отвечают тоже.

- Инвестиции в район, даже такой благополучный, как Изобильненский, всегда сложное дело. Как удалось и увеличить их, и парк региональный создать?

- Сразу скажу, что это стало возможным благодаря огромной поддержке нашего губернатора. В свою очередь, мы созвали инвестиционный совет, то есть отдали все проблемы и варианты их решения одному органу. И результат есть. Мы все видим сразу и комплексно. Если в 2015 году объем освоенных крупными и средними предприятиями инвестиций был 2,4 миллиарда рублей, то в прошлом - более 2,8 миллиарда. Общий объем инвестирования вырос с 3,6 миллиарда рублей в 2014 году до 4,5 миллиарда в прошлом. Нынешний год, по прогнозам, мы закончим с показателем 13,5 миллиарда рублей. Главные вложения - в сельское хозяйство. ООО «Солнечный дар» ведет строительство тепличного комплекса с интеллектуальным досвечиванием. Общая стоимость проекта - 30 миллиардов рублей. Здесь будет создано 1900 рабочих мест. Уже смонтировано 17 из 23 теплиц, это примерно 35 процентов. ООО «АгроГруппСолнечный» развивает сад. Надеюсь, в сентябре все работы будут завершены.

- В районе не все благополучно с водоснабжением. В начале вашей работы показатель обеспеченности питьевой водой жителей района составлял 85 процентов. Тогда вы ставили задачу себе и своей команде довести этот показатель до 100 процентов. Получилось?

- Не все. Но сегодня этот показатель уже составляет 90 процентов. Нет питьевой воды в поселке Левоегорлыкском, селах Найденовка, Тищенском, хуторах Козлов и Красная Балка. Частично была вода в селе Московском и станице Рождественской. Сейчас уже проложен водовод с дебетом 700 кубических метров в сутки от Рыздвяного до Московского длиной 8,2 километра. Это наконец-то практически сняло проблему водоснабжения в этом селе. В прошлом году оттуда к нам пришло 60 жалоб, в нынешнем, несмотря на аномальную жару, их не было вовсе. Реконструируются аварийные водоводы Новоизобильный - Тищенское, Широбоков - Найденовка. Жители и Тищенского, и Найденовки получат питьевую воду к концу года. И тогда показатель обеспеченности питьевой водой жителей района вырастет до 95 процентов.

- Еще одна проблемная ситуация - железнодорожный переезд в Изобильном, где годами были многочасовые пробки. Она уже решается?

- Долгое время мы пытались донести эту проблему до вышестоящих инстанций. Администрация района провела мониторинг, который показал, что в сутки здесь проезжает около 20 тысяч автомобилей, а время на ликвидацию заторов составляет в среднем три часа. Губернатор края Владимир Владимиров дважды отстоял в такой пробке. И в результате он принял решение воплотить такой нужный всем нам проект. Его стоимость - 834 миллиона рублей, из которых уже освоено 70 процентов. Ввод в эксплуатацию нового путепровода намечен на ноябрь 2018 года.

- Говорят, у вас есть какая-то хитрая собственная система работы с недоимками. И вы что-то еще и с тарифами сделали, что люди были довольны?

- Мы выстроили следующую систему. За каждым заместителем главы администрации и несколькими начальниками отделов закрепили списки крупных недоимщиков и задолжников, работающих на территории района. Еженедельно заслушиваются отчеты о взысканиях задолженности. Продолжает работу межведомственная комиссия по контролю за поступлением средств в бюджет. После долгого судебного процесса удалось вернуть в бюджет платежи по налогу на доходы физических лиц войсковой части за 2012 год, ошибочно перечисленные в Шпаковский район.

Что касается тарифов, то благодаря главе края добились снижения цены на горячее водоснабжение в поселке Солнечнодольске, которая достигала почти 1700 рублей за кубометр. Произведен перерасчет, в результате которого в кошельки жителей поселка вернулось почти 3 миллиона рублей. Удалось «привести в чувство» тариф для населения за сбор и вывоз твердых бытовых отходов, который в начале года взлетел почти в 2 раза. Мы добились от мусоровывозящей компании не только приведения тарифа к адекватной, обоснованной цене, но и применения дифференцированного подхода в зависимости от удаленности поселений от полигона.

Интервью вела ВАЛЕНТИНА ЛЕЗВИНА.

Какой ты, Изобильненский район?

- Район основан в 1924 году.
- Его площадь 1935,18 квадратного километра.
- Есть один город, по 5 сел и поселков, по 7 хуторов и станиц.
- На 1 января в районе жили 101673 человека.
- Среди них русских - 89,3 процента, украинцев - 2,28 процента, армян - 2,11 процента, цыган - 1,53 процента. Остальные национальности занимают менее процента.
- Здесь действуют 792 предприятия, 75 из них занимаются промышленным производством и переработкой, 74 - сельским хозяйством, 53 - строительством, 20 - транспортом, в сфере торговли и общественного питания 269 предприятий, в сфере бытового обслуживания и связи по четыре. 293 - это банки, предприятия ЖКХ, технического обслуживания и другие.
- В районе 2384 индивидуальных предпринимателя, 199 КФХ, действуют 68 учреждений образования, 29 учреждений здравоохранения, 42 аптеки и 14 аптечных киосков.
- Количество учреждений культуры и спорта - 54, среди них 15 домов культуры, один музей, 28 библиотек, 201 спортивное сооружение (стадионы, бассейны, спортивные площадки).

МЕСТНЫЕ ИНИЦИАТИВЫ

Вошли во вкус

В краевой программе поддержки местных инициатив участвуют 15 поселений Изобильненского района. Это лучший показатель среди территорий региона. Сумма субсидий из краевой казны составила в общей сложности 24,5 миллиона рублей. А с учетом средств из местных бюджетов, спонсорской помощи и средств, собранных гражданами, «подросла» до 36 миллионов.

В рамках программы поддержки местных инициатив проводится ремонт домов культуры, стадионов, строительство новых спортивных площадок. В селе Тищенском местных жителей уже радует обновленный стадион. Жители сами выбирали, что необходимо сделать в первую очередь. Где-то производится ремонт дороги, где-то - обустройство парковой зоны, где-то прокладываются пешеходные дорожки. Многие работы будут закончены осенью к дням сел, поселков и станиц.

По сути, это народные проекты, как и задумывалось. В процессе конкурсного отбора учитывались прежде всего активность населения и общественная значимость проекта. Изобильненцы, как говорится, вошли во вкус: все 15 поселений района готовят новые заявки на участие в конкурсе. На местных сходах принимаются новые решения, какой проект должен стать приоритетным.

Л. НИКОЛАЕВА.

ЗНАЙ НАШИХ!

Казачья. Староизобильненская

Год основания нового народного промысла - 1998-й. Староизобильненская игрушка родилась в год дефолта и экономического кризиса.. Потомственная казачка библиотекарь Елена КУРОВА *(на снимке)*, **переехавшая из Ставрополя в станицу Староизобильную, первая оценила пластичность местной глины. Она и вылепила первую игрушку.**

ГЛАВНОЕ отличие игрушки староизобильненской от издавна известной дымковской, каргопольской - казачьи сюжеты и яркость красок. Ведь станица Староизобильная известна своими казачьими традициями, возрождение которых началось как раз в 90-е годы прошлого века. Как объясняет сама Елена, «это праздничный и будничный мир нашей жизни». Здесь курень, казак с казачкой, домашняя живность. Это отдельные фигурки или целые композиции, рассказывающие о скачках, чаепитиях, гуляньях.

Елена Курова в студии народного декоративно-прикладного творчества «Радуга» при местном ДК учит детвору всем тонкостям создания игрушки - как слепить, высушить, раскрасить. Это занятие для души давно стало таковым и для ее учеников. Через кружок прошло уже несколько поколений ребятни.

Вместе с наставницей они организуют выставки своих изделий. К Дню Победы, например, изготовили сувениры для ветеранов Великой Отечественной войны, чтобы каждого поздравить лично. Бывали со своими изделиями в краевом центре. Поступают приглашения и из других регионов. На прошлогоднем «Машуке» Елена Курова выступала с мастер-классом, понравилось всем.

ЛЮДМИЛА КОВАЛЕВСКАЯ.

Фото Валентины Лезвиной.

Автомобиль для спасателей

ХОРОШАЯ НОВОСТЬ

Поздравляя коллектив Единой дежурной диспетчерской службы спасения с Днем спасателя, глава администрации Изобильненского района В. Козлов приехал поговорить не только о важном и нужном труде спасателей, но и о проблемах. Он дал обещание коллективу рассмотреть возможность повышения зарплат сотрудникам, а также выделения средств на приобретение автомобиля. Было это в декабре прошлого года.

ОБЕЩАНИЕ выполнено: из районного бюджета выделено свыше 600 тысяч рублей на приобретение столь нужной для спасателей техники. Удалось более чем на четверть повысить зарплату сотрудников. Первый заместитель главы администрации района В. Форостянов вручил начальнику службы ключи от нового автомобиля и выразил уверенность в том, что четкая и слаженная работа, высокий профессионализм и мужество спасателей, внедрение инновационных методов и современной техники позволят им и впредь эффективно решать задачи любой сложности. И вторая хорошая новость: по итогам работы за первое полугодие коллектив дежурно-диспетчерской службы района занял первое место в крае.

В. АЛЕКСАНДРОВА.

Фото пресс-службы администрации района.

Не допустить зло в школу!

(Окончание. Начало на 1-й стр.).

ЧТО МОГУТ ПЕДАГОГИ?

Главным и самым беззащитным объектом, по которому «ведет огонь» наркобизнес, является молодежь, особенно дети и подростки. А это значит, что они уже сегодня нуждаются в защите. Кто лучше всех может уберечь их от возможной личной трагедии? Казалось бы, родители. Но всегда ли в семье достаточно взаимопонимания, чтобы ребенок прислушался к советам папы и мамы? Наконец, все ли родители способны умело и эффективно предостеречь ребенка от беды? Конечно, семья остается главным щитом, преграждающим дорогу этому злу, но, к сожалению, не всегда может с успехом решить эту проблему. Причин тому немало, и они известны.

Поэтому нередко единственной и реальной спасительной преградой на пути молодого человека в тот иллюзорный и страшный мир, из которого мало кому удалось вернуться к полноценной и здоровой жизни, сегодня наряду с родителями остается учитель. Именно он, как никто другой, знает о многочисленных проблемах и подводных камнях, которые угрожают юным и неопытным душам.

Наркомания сегодня является одним из самых опасных и трагических рифов, на которых терпят смертельное крушение еще не вошедшие в жизнь молодые люди. В отличие от штатного специалиста по проблемам противодействия наркомании, имеющего, как правило, очень ограниченные и кратковременные возможности прямого общения с молодежью, школьный учитель может целенаправленно воздействовать на своих учеников в течение продолжительного времени. И этим преимуществом он должен воспользоваться. Во имя здоровья нации, будущего страны, а также для благополучия своих сегодняшних учеников.

Перед реальной угрозой «взрыва» наркомании в нашей стране зададимся вопросом: а каковы возможности школы в противодействии этому злу? Чтобы ответить на него, имеет смысл ознакомиться с тем, как решается проблема профилактики наркомании в школе за рубежом. Наибольший опыт такой профилактики накоплен в Соединенных Штатах Америки. В этой стране уже давно отмечается рост числа наркоманов. Дело дошло до того, что в начале 70-х годов официальные власти США открыто заговорили о наркотической угрозе самому существованию американского общества. Особенно страдала от наркомании молодежь.

В 80-е годы прошлого века в Штатах была проведена общенациональная антинаркотическая кампания, которая дала больше результатов, чем все предшествующие меры. В чем же причина успеха этой кампании? Как считают специалисты, решающую роль сыграла правильная постановка цели кампании. Она заключалась в том, чтобы выработать у молодежи равнодушное или негативное отношение к наркотикам. И эта цель была достигнута с помощью школы. Наряду с педагогами к работе с учениками были привлечены известные в стране и авторитетные люди (артисты, спортсмены, политические деятели, бизнесмены, полицейские). Они выступали перед школьниками, вели с ними беседы. Главное, что все они внушали детям и подросткам, - это боязнь и неприязнь по отношению к торговцам наркотиками и необходимость твердо ответить «нет» на любые предложения попробовать наркотик. В ходе кампании в школах активно использовались броские плакаты, изданы миллионы брошюр, буклетов и листовок с разъяснением вреда наркотиков, публиковались и распространялись предсмертные письма-исповеди наркоманов. Полиция выпустила (и продолжает выпускать) специальные издания с популярным изложением свойств наркотиков и признаков наркомании у детей. Специально обученные сотрудники полиции в рамках учебной программы проводят со школьниками занятия в игровой форме, в процессе которых учениками, изображающими судей, полицейских, наркоторговцев, разыгрываются различные сценки.

Уже давно известно, что только единицам из миллионов наркоманов удается вырваться из страшных пут. Болезнь через годы и даже десятилетия может возвратиться. Как считают специалисты, наркотик - сильнейшая из ловушек, он цепко держит свои жертвы, и забыть его почти невозможно. К сожалению, наркотик способен делать человека зависимым настолько, что воля и интеллект молодых людей оказываются не способными противостоять ему.

Поэтому наиболее реальным делом в борьбе с наркоманией является ее профилактика, а не лечение. Хотя последнее тоже немаловажно. А чтобы вовремя предупреждать наркоманию, учителям необходимо постоянно проявлять внимание к своим ученикам. Профилактика наркомании и токсикомании среди подростков имеет огромное значение. Именно подростки наиболее часто становятся жертвами вредных пристрастий. Профилактика наркомании в образовательной среде призвана повлиять на формирование собственного мнения ребенка. Подросток должен иметь четкое представление о психотропных веществах, их действии на организм, а также о том, какие последствия несет их употребление. Борьба с наркоманией в школе является первичной профилактической мерой. Она направлена на работу с детьми, у которых нет опыта приема психоактивных веществ. Задача педагогов заключается в создании у подростков личного иммунитета, направленного на противостояние приему первой дозы.

В сегодняшнем мире все свое время люди тратят на добывание средств к существованию. Родителям некогда следить за изменениями в поведении детей и появлениями сигналов опасности. Эту задачу берут на себя учителя, ведь большую часть своего активного времени ребенок проводит в школе.

А теперь вопрос: что же представляет из себя современное антинаркотическое обучение в средней школе?

ПРОФИЛАКТИКА НАРКОМАНИИ В ШКОЛЕ ДОЛЖНА СФОРМИРОВАТЬ У УЧАЩЕГОСЯ:

- навыки самосохранения (не выпить случайно неизвестное лекарство, не стать пассивным курильщиком, избегать контактов с наркоманами);
- эмоциональное неприятие так называемых наркотических моделей поведения, иными словами: люди, употребляющие психотропные средства, в понимании современных школьников, - это жалкие и больные, и похожими на них быть непрестижно;
- осознание того, что переход в состояние зависимости скор и незаметен (некоторым людям достаточно

ОБЩЕСТВЕННАЯ БЕЗОПАСНОСТЬ

один раз употребить дозу - и все! Ты стал наркоманом!);
- собственную жизненную позицию, которая позволит очертить свой круг интересов и выстраивать с окружающими позитивные отношения без помощи рюмки, или сигареты, или укола, или «балдежной» таблетки;
- умение в любой ситуации отстаивать свою точку зрения.

Что хотелось бы порекомендовать педагогу или сотруднику правоохранительных органов, решившему провести профилактическую работу в той или иной аудитории.

Выделить из общей массы аудитории именно тех, кому потенциально более всего угрожает судьба наркомана, конечно, трудно. Непросто выявить и начинающего наркомана. Поэтому в антинаркотической работе следует уделять внимание всем без исключения молодым людям. Старая истина гласит, что лучший способ узнать особенности поведения ученика - это основательно изучить его характер и наклонности, а не превращаться в беспокойного детектива, который своими действиями может оттолкнуть подростка от себя. Если вы решили обсудить проблему наркомании в той или иной аудитории, настоятельно советуем:

- **как можно лучше изучить специфику проблем, связанных с наркотиками (социальных, медицинских, психологических, юридических);**
- **предварительно продумать наиболее рациональную форму обсуждения вопросов (то есть такую форму, которая наиболее подходит для конкретной аудитории в смысле восприятия и активного вовлечения всех присутствующих в обсуждение);**
- **с учетом возрастных особенностей аудитории четко определить тему, круг и рамки вопросов, подлежащих обсуждению, с тем чтобы это не вылилось в попытку охватить необъятное;**
- **позаботиться о наглядных пособиях (фильмы, слайды, аудиозаписи, плакаты и т. д.), несущих дополнительную информацию.**

Необходимо помнить, что молодые люди нуждаются в том, чтобы им более обстоятельно и доходчиво растолковали, что же представляет собой наркотик в реальной человеческой жизни и как он может повлиять на состояние организма и судьбу человека. И нет ничего плохого в том, что, начав беседу, вы коснетесь азов обсуждаемой тематики. Если вы взялись обсуждать проблему распространения наркомании, избегайте голых утверждений и констатации. Это может привести к нежелательному эффекту отторжения слушателями всей последующей информации.

Не скрывайте своего отношения к наркомании, но делайте это ненавязчиво и к месту. Излишне частое подчеркивание вашего отношения может породить мнение о предвзятости и отпугнуть аудиторию. Откровенно выскажите слушателям все, что думаете по поводу злоупотребления наркотиками, но не пытайтесь резко высмеивать чужую точку зрения. Наоборот, демонстрируйте уважение к мнению других. В то же время полезно использовать бесспорные факты и логику, объясняющие, почему вы придерживаетесь именно такой позиции. При этом желательно избегать многочисленных ссылок на авторитеты.

Предоставьте возможность всем присутствующим активно участвовать в обсуждении, то есть высказывать свое мнение и определиться, какие поступки они намерены совершать в той или иной ситуации. Постарайтесь, чтобы в основу ваших доводов были положены два принципа: **оригинальность и уместность**.

Давно подмечено, что наибольший эффект в концентрации внимания аудитории и запоминании материала дают факты из личной практики или связанные с жизнью вашего города, села. Если вы не можете ответить на вопросы слушателей, не стесняйтесь признаться в этом.

ЧТО ТАКОЕ РОДИТЕЛЬСКАЯ ЗАБОТА?

Самую большую заинтересованность в результатах воспитания и развития ребенка, конечно же, должна проявлять семья. Однако большинство родителей рассматривают наркоманию как индивидуальную проблему, существующую у отдельных людей. Часто папы и мамы ошибочно уверены в том, что те беды, которые несут человечеству психотропные средства, никак не коснутся их ребенка. Порой у взрослой части населения отсутствуют элементарные знания по этой теме. Это также не позволяет оказать на ребенка нужное воспитательное воздействие.

Есть и такие родители, которые стремятся скрыть факт употребления наркотических средств их ребенком. Они отводят свое чадо к специалистам, занимающимся частной практикой, однако этим еще больше усугубляют проблему. Из вышесказанного можно сделать вывод о том, что проведение разъяснительной работы с родителями — это непременное условие в борьбе с наркоманией среди детей.

Основная задача работы школьных педагогов с родителями учащихся преследует цель ознакомления пап и мам с теми психологическими особенностями, которые имеются у ребенка, а также разъяснение правильных путей поведения во время семейных конфликтов, предопределяющих поведение подростка. Задача педагога состоит также и в том, чтобы помочь родителям осознать имеющиеся в семье социально-средовые ресурсы. Это поможет близким людям преодолеть проблемы, связанные с взаимоотношениями. Используя полученные знания, родители сами определяют стратегию и направление своих действий.

• Советский антинаркотический агитплакат.

Как распознать опасность и избежать беды

Вот некоторые признаки поведения, которые должны заставить задуматься родителей, что происходит с их ребенком и не начал ли он пробовать наркотики:

- **в последнее время ухудшились отношения с сыном (дочерью);**
- **ребенок стал задумчивым, скрытным, проводит время с неизвестными или малознакомыми друзьями;**
- **за достаточно короткий промежуток времени у него практически полностью поменялся круг друзей;**
- **у ребенка изменился режим сна. Он может спать, не просыпаясь, целыми днями, а иногда вы слышите, как он почти всю ночь ходит по своей комнате и спотыкается о предметы;**
- **изменение аппетита и манеры употребления пищи. У подростка меняется ритм еды: он может целыми днями ничего не есть, не страдая от голода, и вдруг, придя с прогулки, съедает полкастрюли борща;**
- **вам стало известно от учителей, что сын (дочь) стал хуже учиться, пропускает занятия;**
- **ваш ребенок потерял интерес к учебе, увлечениям (компьютер, спортивная секция);**
- **ваш сын (дочь) стал в последнее время требовать значительно больше карманных денег;**
- **из дома в последнее время стали пропадать вещи, деньги;**
- **отношения вашего сына (дочери) с его старыми (или новыми) друзьями подозрительны: при вашем появлении их оживленный разговор стихает, они обмениваются непонятными фразами, часто говорят шепотом;**
- **вам все чаще кажется, что ваш ребенок возвращается домой с прогулки в состоянии опьянения. Координация движений слегка нарушена, взгляд отсутствующий, молодой человек вообще пытается спрятать глаза и быстро сбежать в свою комнату;**
- **в неподходящее время ваш сын (дочь) выглядит отрешенным, как бы засыпает в любой позе, но если его окликнуть, потормошить, просыпается;**
- **по непонятным причинам у вашего сына (дочери) наблюдается частая смена настроения – резкий переход от буйной радости к глубокой депрессии и наоборот в течение дня;**
- **ваш ребенок стал носить одежду с длинными рукавами независимо от погоды и обстановки.**

Если вы ответили положительно более чем на пять вопросов, вам стоит больше внимания уделить своему ребенку. Отдельные описанные выше признаки могут быть симптомами различных психологических трудностей подросткового и юношеского возраста. В некоторых случаях так могут начинаться заболевания психики. В любом случае вам стоит получить консультацию у специалиста.

А еще подросткам, их друзьям и старшим товарищам следует помнить:

все действия, связанные со сбытом наркотиков, независимо от их размера, входят в сферу действия Уголовного кодекса РФ. Например, если гражданин сорвал, высушил и хранил наркотическое средство марихуану, он может получить до пяти лет лишения свободы со штрафом 300 тысяч рублей. Еще печальнее картина вырисовывается в случае незаконного производства, сбыта или пересылки наркотических средств, психотропных веществ или их аналогов. За эти деяния можно лишиться свободы на срок от четырех до восьми лет.

Обращаем внимание, что сбытом наркотических средств считаются любые способы их возмездной или безвозмездной передачи другим лицам (продажа, дарение, обмен, уплата долга, дача взаймы и так далее), а также иные способы распространения – например, путем введения наркотических инъекций. При этом ответственность за сбыт синтетических наркотиков, к каковым относятся «спайсы», «соли», наступает независимо от их объема. То есть, даже если речь идет о маленьком пакетике с «дурью», это уже уголовная, а никак не административная ответственность.

Возможно, у некоторых читателей вызовет удивление то обстоятельство, что, если у вас в кармане лежит папироса с «травкой», которую вы предлагаете своему другу или подруге, вы также совершаете преступление, предусмотренное статьей 228.1 УК РФ – сбыт наркотиков. Между тем эти действия квалифицируются как сбыт, даже если друг не взял у вас деньги за выкуренный наркотик. Да, оказывается, легко говорить о наказании для других и так трудно представить преступником самого себя…

То же самое происходит в случае с так называемыми «закладками», когда к вам могут обратиться с простой просьбой положить в указанное место или взять из тайника небольшой пакетик, а взамен обещают определенную сумму денег… Казалось бы, пустяк, ничего не надо делать, а деньги уже в кармане. Причем это легкие деньги, даже слишком легкие, чтобы не обратить на это внимание и не насторожиться. Конечно, вы можете даже не знать, что находится в этом пакетике, однако, как известно, незнание не освобождает от ответственности. Ведь пакетик взяли или положили в указанное место вы. А значит, это вы сбытчик, преступник. И именно вам «светит» штраф как минимум в 30 тысяч рублей. А если этот пакетик вы передали своим несовершеннолетним друзьям, вам грозит до 20 лет лишения свободы со штрафом в миллион рублей.

С учетом складывающейся ситуации представителями власти края различных уровней и правоохранительными органами ведется целенаправленная работа по антинаркотической пропаганде среди жителей края. Основные группы риска – воспитанники общеобразовательных, профессиональных и высших образовательных организаций.

Главная задача антинаркотической пропаганды – первичная профилактика, работа на упреждение. Все, что нацелено на организацию занятости в широком смысле этого слова, – это первичная профилактика. Воспитание у молодежи потребности в здоровом образе жизни, неприятия употребления наркотических средств – вот главная задача. Пропагандой здорового образа жизни активно занимаются специалисты центров по работе с молодежью через социальные сети, которые позволяют вести мониторинг ситуации, изучать интересы молодых людей, налаживать контакт с подростками. Эта работа сложная и требующая много времени, внимания и понимания.

На Ставрополье проводится адресная информационно-пропагандистская кампания, направленная на профилактику немедицинского потребления наркотиков, пропаганду семейных ценностей и здорового образа жизни, информирование молодежи края о негативных последствиях употребления наркотических средств и психотропных веществ, а также об ответственности за их употребление. На основе анализа наркопреступности активизировалась контрпропагандистская работа в городах и районах края, где отмечалось осложнение обстановки, связанной с ростом правонарушений в сфере незаконного оборота наркотиков.

Для достижения результатов в борьбе с наркотизацией населения, недопущения вовлечения в первую очередь молодежи в употребление наркотиков необходима активная позиция семьи, всего гражданского общества в борьбе с этим злом. И здесь на первый план выходит необходимость раннего выявления детей и молодежи, употребляющих наркотики, оказание своевременной помощи начинающим «наркопотребителям» на начальном этапе и недопущение скатывания в наркотическую воронку, откуда выбраться очень сложно.

ЧТО ДЕЛАЕТ ПОЛИЦИЯ

Сотрудниками органов внутренних дел Ставропольского края на постоянной основе проводятся мероприятия, направленные на профилактику проблемы наркомании в учебных заведениях края. Ежегодно в два этапа проводятся масштабные акции «Сообщи, где торгуют смертью» и «Дети России».

В марте этого года в нашем регионе завершился первый этап Всероссийской антинаркотической акции **«Сообщи, где торгуют смертью»**. За период проведения акции сотрудниками полиции края выявлено около 150 наркопреступлений и более 100 административных правонарушений в сфере незаконного оборота наркотических и психотропных веществ. В общей сложности из незаконного оборота изъято более восьми килограммов наркотических средств. В ходе акции сотрудники полиции провели более тысячи профилактических мероприятий, направленных на пропаганду здорового образа жизни, проверили около тысячи мест проведения досуга молодежи.

Акция, которая проводится не первый год, нашла активную поддержку у жителей Ставрополья. За время ее действия от жителей края поступило более 350 обращений как о фактах незаконного оборота наркотиков, так и с целью получения консультаций по вопросам лечения и реабилитации наркозависимых лиц.

С 17 по 26 апреля на территории Ставропольского края проводился первый этап межведомственного профилактического мероприятия **«Дети России - 2017»**. В эти дни осуществлен комплекс профилактических мероприятий, направленных на формирование негативного отношения к потреблению наркотических средств среди молодежи и информирование несовершеннолетних об ответственности, предусмотренной за совершение правонарушений и преступлений, связанных с незаконным оборотом наркотических средств. Кроме того проверены места массового пребывания несовершеннолетних.

В рамках первого этапа межведомственной профилактической операции «Дети России - 2017» сотрудники межмуниципального отдела МВД России «Георгиевский» провели профилактические мероприятия в учебных заведения города и района. Мероприятия проводились в школах, техникумах и высших учебных заведениях с целью предупредить и оградить подрастающее поколение от употребления наркотических и психотропных веществ. Начальник отделения по делам несовершеннолетних побеседовал со студентами по вопросу употребления наркотических и психотропных веществ. На приведенных примерах из практики проинформировал присутствующих об ответственности, предусмотренной за совершение правонарушений и преступлений, связанных с незаконным оборотом наркотических средств. В ходе встречи представители национальных объединений и общественности призвали студентов отказаться от вредных привычек.

Кроме того на территории края регулярно проводится Всероссийская профилактическая антинаркотическая акция **«Призывник»**. Основными целями акции являются профилактика наркомании и наркопреступности среди допризывной молодежи и граждан, призываемых на военную службу в ряды Вооруженных сил РФ. В рамках акции сотрудники управления по контролю за оборотом наркотиков Главного управления МВД России по краю совместно с военным комиссариатом Ставропольского края проводят ряд профилактических бесед, в которых принимают участие призывники, а также кадеты и учащиеся средних и общеобразовательных учреждений. Молодым людям разъясняются негативные последствия незаконного оборота наркотических средств и психотропных веществ, в том числе наступление уголовной и административной ответственности за преступления и правонарушения в сфере незаконного оборота наркотиков.

В преддверии Международного дня борьбы с наркоманией сотрудники полиции региона провели профилактическое мероприятие в Ставропольском президентском кадетском училище. Во встрече приняли участие представители медицинских учреждений, а также преподавательский состав и воспитанники кадетского училища. Сотрудники Управления по контролю за оборотом наркотиков ГУ МВД России по Ставропольскому краю не только рассказали о мерах, принимаемых полицией в сфере борьбы с наркоманией, но и напомнили детям об уголовной ответственности за совершение действий, связанных с незаконным оборотом наркотических средств. Кульминацией мероприятия стал запуск в небо шаров с прикрепленными к ним пожеланиями ведения здорового образа жизни.

Основная цель проводимых мероприятий - довести до сознания каждого подростка, молодого человека, что самое страшное преступление, которое совершает человек, употребляющий наркотики, – это преступление против своей уникальной и неповторимой жизни, которая дается нам только один раз – при рождении.

А В ИТОГЕ ТЕМА ДЛЯ РАЗМЫШЛЕНИЯ

(Отрывок из интервью с бывшим наркоманом)

- Сергей, сколько тебе лет и когда ты начал употреблять наркотики?

- Мне девятнадцать лет. Наркотики стал употреблять с девятого класса. Началось все с травки, с гашиша, в подвале дома, где мы, подростки, собирались, общались. Мне предложили попробовать, я не отказался из любопытства. Очень быстро - это произошло, когда я ушел из школы, сумев полностью закончить только девятый класс, - перешел на тяжелые наркотики, на опий и так далее. Первый раз их пробуешь опять же из любопытства. А потом уже понимаешь, что тебе, твоему организму плохо без этого, ты без них не можешь, и нужно их употреблять как можно чаще – каждый день. Их я употреблял около четырех лет.

- Можно ли купить наркотики в школе?

- В школе, в которой я учился, я легко мог купить гашиш. Травку продавали молодые люди из одиннадцатых, десятых и девятых классов. Двух я знал лично, один из них учился в параллельном девятом классе. Наркотики продавали и в другой школе, в которую я перешел. Думаю, в школах и сейчас торгуют наркотиками, правда, не в каждой. Потому что некоторые директора школ, знаю, взялись следить за этим.

- Ты предполагаешь или точно знаешь, что сейчас в школах продают наркотики?

- И после того как я перестал учиться в школе, я знал тех, кто продолжал торговать наркотиками в школе.

- Наркотики распространяются только среди школьников или в школу как в специальную точку может прийти любой и купить наркотики?

- Тот, кто имеет конкретное знакомство с распространителем, в принципе, может прийти к нему в школу и купить. Перемена. Торговец выйдет из школы – продаст. Если потребители среди школьников, то, конечно, им продают наркотики в туалете.

- Вы наркотики употребляли прямо в школе?

- Нет. На перемене выбегали и курили в подъездах соседних домов.

- Информация о том, что в школе продают наркотики, всем школьникам была известна?

- Большинству.

- Торговцы продают наркотики всем желающим школьникам или только ограниченному кругу лиц?

- Конечно, стараются продавать проверенным людям или тем, которые не будут трепать налево и направо об этом. Сейчас распространители стали осторожнее. Это раньше, например, были точки во дворах – всем продавали. А сейчас - нет. Сейчас время чуть поменялось. Опасность от правоохранительных органов появилась.

- В школе были девушки, употребляющие наркотики?

- Были. Но меньше, чем юношей. В основном это мальчики. Вообще же, я знаю девушек лет 19 - 20, у которых уже есть дети, и они, эти девушки, наркотики употребляют. И употребляли, когда были беременными.

- В вашей школе учителя хоть что-то делали для того, чтобы в школе не продавали наркотики?

- Наверное, нет.

- А знали они или догадывались о распространении наркотиков в школе?

- Возможно, и догадывались. Ну а в принципе, что там поделаешь? Распространители свое дело же скрывают. За руку не поймаешь.

- Учителя знали, что ты употребляешь наркотики?

- Даже не знаю. Наверное, не знали.

- А вообще, по внешнему виду и состоянию можно понять, что человек употребляет наркотики?

- Можно. Глаза сильно меняются. Когда обкуришься, они как бы немного опускаются. Синие круги. Лицо немного бледнеет. Видно человека, когда он обкуренный.

- С какого возраста школьники начинают употреблять наркотики?

- Я знаю тех, кто начал употреблять их с двенадцати-тринадцати лет.

- Сергей, где ты брал деньги на наркотики? Где их брали твои знакомые наркоманы?

- Каждый как может. Что-то покупает, что-то перепродает. Просят, занимают, воруют. Как получится. Это определенный род деятельности. Там лишь бы деньги были.

- По твоему мнению, что должны делать общество, власть для того, чтобы люди не попадали в эту среду?

- Чтобы они не залазили в наркотики? Некоторые все равно будут залезать. Надо просто их другими делами занимать, чтобы они в это нос не совали. Ну и ограждать от общения с дурными людьми. С другой стороны, у человека должны быть какие-то цели, наверное, с самого детства. От человека все зависит, на нем одном ответственность лежит за свои поступки, за принятый им выбор.

- Вот ты уже полгода не употребляешь наркотики. У кого-то может сложиться мнение, что это легко можно сделать…

- Это сложно - переболеть, переборoть все это. Я три недели просто почти не мог ходить.

- Ты около четырех лет употреблял тяжелые наркотики. Это большим сроком считается или нет?

- В среде наркоманов это даже никому не любопытно, кто сколько употребляет. Когда на «систему» подсел, без разницы, сколько ты времени употребляешь. Ты – на «системе».

- Сколько твоих знакомых наркоманов умерли?

- Судьба у всех наркоманов одинаковая – заканчивается либо на скамье подсудимых, либо смертью от передозировки. Если бросить все это, может быть, и другие варианты появятся. А так – нет.

- У тебя были проблемы с правоохранительными органами?

- Да. Задерживали во время облав. Даже не из-за чего – просто для выяснения обстоятельств, потому что милиция знает, что ты употребляешь наркотики и можешь что-либо украсть. Забирают и проверяют. Когда начинаешь там бывать, тебя там уже знают, и с каждым разом со временем все чаще и чаще туда попадаешь.

- Сергей, ты не боишься, что после этого интервью у тебя могут возникнуть проблемы с той средой, в которой ты еще недавно был? Вдруг кто-нибудь из этой среды, согласно своим понятиям, посчитает, что тебя надо «наказать»?

- Худшего наказания, чем быть наркоманом, не может быть. Этим интервью я пытаюсь привлечь внимание общественности, органов власти к проблеме наркомании и предостеречь подростков, молодых людей, предупредить их о той беде, которая их ожидает в том случае, если они из любопытства сделают первый шаг к наркотикам.

А. РУСАНОВ.

При подготовке публикации использованы материалы управления по координации деятельности в сфере обеспечения общественной безопасности, законности и правопорядка в Ставропольском крае АПСК, Главного управления МВД России по Ставропольскому краю.

ТЕЛЕНЕДЕЛЯ

ПОНЕДЕЛЬНИК 2 октября

Первый канал

5.00 Телеканал «Доброе утро»
9.00, 12.00, 15.00 Новости
9.20 «Жить здорово!» (12+)
10.20 Контрольная закупка
10.55 Модный приговор
12.15, 17.00 «Время покажет» (16+)
15.15 «Давай поженимся!» (16+)
16.00 «Мужское / Женское» (16+)
18.00 Вечерние новости
18.40 «На самом деле» (16+)
19.45 «Пусть говорят» (16+)
21.00 «Время»
21.30 «НЮХАЧ» (16+)
23.30 «Вечерний Ургант» (16+)
0.00 «Познер» (16+)
1.00 Ночные новости
1.15 Фильм Тимура Бекмамбетова «ПРЕЗИДЕНТ ЛИНКОЛЬН: ОХОТНИК НА ВАМПИРОВ» (16+)

Россия

5.00, 9.15 Утро России
9.00, 11.00, 14.00, 17.00, 20.00 Вести
9.55 «О самом главном» (12+)
11.40, 14.40, 17.40, 20.45 Вести. Местное время
12.00 «Судьба человека с Борисом Корчевниковым» (12+)
13.00, 19.00 «60 минут» (12+)
14.55 «ТАЙНЫ СЛЕДСТВИЯ» (12+)
18.00 «Андрей Малахов. Прямой эфир» (16+)
21.00 Татьяна Арнтгольц, Татьяна Лютаева, Борис Щербаков в телесериале «НАЖИВКА ДЛЯ АНГЕЛА» (12+)
23.45 «Вечер с Владимиром Соловьёвым» (12+)
2.20 Виктория Кобленко, Александр Пашков, Андрей Леонов в телесериале «ВАСИЛИСА» (12+)

НТВ

5.00, 6.05 «ЛЕСНИК» (16+)
6.00, 10.00, 13.00, 16.00, 19.00 Сегодня
7.00 «Деловое утро НТВ» (12+)
9.00, 10.20 «ВОЗВРАЩЕНИЕ МУХТАРА» (16+)
11.10 «АДВОКАТ» (16+)
13.25 Обзор. Чрезвычайное происшествие
14.00, 16.30, 1.40 «Место встречи»
17.00 «УЛИЦЫ РАЗБИТЫХ ФОНАРЕЙ» (16+)
19.40 Антон Васильев в детективе «НЕВСКИЙ» (16+)
21.40 «ПЕС» (16+)
23.50 «Итоги дня»
0.20 «Поздняков» (16+)
0.35 «Иппон - чистая победа» (16+)

СТС

6.00 М/с «Смешарики» (0+)
6.15 М/с «Приключения Кота в сапогах» (6+)
7.10 Анимационный фильм «Семейка Крудс» (6+)
9.00 Шоу «Уральских пельменей» (16+)
10.30 Приключенческий триллер «ИНФЕРНО» (Венгрия - США) (16+)
13.00 «ВОСЬМИДЕСЯТЫЕ» (12+)
15.00 «КУХНЯ» (12+)
18.00 «ВОРОНИНЫ» (16+)
20.00 «МОЛОДЕЖКА. ВЗРОСЛАЯ ЖИЗНЬ» (16+)
21.00 Фантастический триллер «ВИКТОР ФРАНКЕНШТЕЙН» (США - Великобритания - Канада) (16+)
23.05 «Уральские пельмени. Любимое» (16+)
23.30 «Кино в деталях» с Фёдором Бондарчуком» (18+)
0.30 «ЭТО ЛЮБОВЬ» (16+)
1.30 Боевик «ОСОБОЕ МНЕНИЕ» (США) (16+)

Культура

6.30, 7.00, 7.30, 8.00, 10.00, 15.00, 19.30, 0.00 Новости культуры
6.35 Кто в доме хозяин
7.05 «Легенды мирового кино». Марк Бернес
7.35 «Путешествия натуралиста»
8.05, 21.10 «Правила жизни»
8.35, 22.20 Худ. фильм «АББАТСТВО ДАУНТОН» (Великобритания)
9.40 Мировые сокровища. «Остров Сен-Луи. Город женщин»
10.15, 18.30 «Наблюдатель»
11.10, 0.40 XX век. «Самолет из Кабула»
12.15 Док. фильм «Планета Михаила Аникушина»
12.55 Черные дыры. Белые пятна
13.40 Док. фильм «Макан и орел»
14.30 Библейский сюжет
15.10, 1.40 Док. фильм «Александр Ворошило. Свой голос»
15.55 Мировые сокровища. «Мерида. Вода и ее пути»
16.15 «На этой неделе...100 лет назад. Нефронтовые заметки»
16.40 «Агора»
17.45 Док. фильм «Ростислав Юренев. В оправдание этой жизни»
19.45 Главная роль
20.05 Ступени цивилизации. «Мир Стоунхенджа»
20.55 «Спокойной ночи, малыши!»
21.40 «Сати. Нескучная классика...»
23.30 К 100-летию Октябрьской революции. «В терновом венце революций». «Маскарад»
0.15 «Магистр игры». «Спасенный мгновением. Фауст»

РЕН-ТВ

5.00 «Странное дело» (16+)
6.00, 11.00 «Док. проект» (16+)
7.00 «С бодрым утром!» (16+)
8.30, 12.30, 16.30, 19.30, 23.00 Новости (16+)
9.00 «Военная тайна» с Игорем Прокопенко (16+)
12.00, 15.55, 19.00 «Информационная программа 112» (16+)
13.00, 23.25 «Загадки человечества с Олегом Шишкиным» (16+)
14.00 Карл Урбан, Оливия Тирлби, Лина Хиди в боевике «СУДЬЯ ДРЕДД 3D» (США) (16+)
17.00 «Тайны Чапман» (16+)
18.00 «Самые шокирующие гипотезы» (16+)
20.00 Каспер Ван Дин, Дениз Ричардс в фантастическом боевике «ЗВЕЗДНЫЙ ДЕСАНТ» (США) (16+)
22.20 «Водить по-русски» (16+)
0.20 Сальма Хайек в боевике «ЭВЕРЛИ» (США) (18+)

ТВ-3

6.00 Мультфильмы (0+)
9.30, 17.35 «Слепая» (12+)
10.30, 16.00 «Гадалка» (12+)
11.30 «Не ври мне» (12+)
13.30 «Охотники за привидениями» (16+)
15.00 «Мистические истории» (16+)
18.40 «СКОРПИОН» (16+)
21.15 «МЕНТАЛИСТ» (12+)
23.00 «АНАКОНДА» (16+)
0.45 «C.S.I.: МЕСТО ПРЕСТУПЛЕНИЯ» (16+)

ТНТ

7.00 «ДЕФФЧОНКИ» (16+)
8.00, 8.30 «ТНТ. Best» (16+)
9.00 «Дом-2. Lite» (16+)
11.00, 23.00 «Дом-2. Остров любви» (16+)
12.00 «Танцы» (16+)
14.00, 20.00 «ОЛЬГА» (16+)
19.30, 1.00 «УЛИЦА» (16+)
21.00, 3.50 Комедийная мелодрама «ЛЮБОВЬ С ОГРАНИЧЕНИЯМИ» (16+)
0.00 «Дом-2. После заката» (16+)
1.30 «Такое кино!» (16+)

Домашний

6.30 «Жить вкусно с Джейми Оливером» (16+)
7.30, 8.00 «По делам несовершеннолетних» (16+)
7.55 «Бодрый шаг в утро» (16+)
10.30 «Давай разведемся!» (16+)
13.30 «Тест на отцовство» (16+)
14.30 «Понять. Простить» (16+)
15.05 «ПОДКИДЫШИ» (16+)
17.00, 18.00 «ЖЕНСКИЙ ДОКТОР - 3» (16+)
19.00 «ЖЕНСКИЙ ДОКТОР - 2» (16+)
20.55 «УСЛОВИЯ КОНТРАКТА» (16+)
23.00 «ПРОВОДНИЦА» (16+)
0.00 «6 кадров» (16+)
0.30 «ПОЗДНЕЕ РАСКАЯНИЕ» (16+)

Че

6.00 «Проверь теорию на прочность» (12+)
6.30 «100 великих» (16+)
7.00 М/с «Бейблэйд. Бёрст» (0+)
7.30 «Дорожные войны» (16+)
8.30 «КЕВИН С СЕВЕРА» (Канада - Великобритания) (12+)
10.30 «ЧУЖОЙ РАЙОН» (16+)
12.15 Военная драма «СОЛДАТ ДЖЕЙН» (США - Великобритания) (16+)
14.30 «Утилизатор» (16+)
16.30 «Антиколлекторы» (16+)
17.30 «Решала» (16+)
19.30 «ЖИЗНЬ И ПРИКЛЮЧЕНИЯ МИШКИ ЯПОНЧИКА» (16+)
21.40 Боевик «СЛЕПАЯ ЯРОСТЬ» (США) (16+)
23.30 «ВИКИНГИ» (Ирландия - Канада) (18+)
1.10 «МОСКВА. ЦЕНТРАЛЬНЫЙ ОКРУГ» (16+)

ПЯТЫЙ канал

5.00, 9.00, 13.00, 22.00 «Известия»
5.10 Михаил Тарабукин, Кирилл Рубцов, Олеся Жураковская в военной драме «ПАРШИВЫЕ ОВЦЫ» (16+)
9.25 Дмитрий Марьянов, Нонна Гришаева, Ада Роговцева в детективе «КОРДОН СЛЕДОВАТЕЛЯ САВЕЛЬЕВА» (16+)
16.40 «ДЕТЕКТИВЫ» (16+)
18.00 «СЛЕД» (16+)
0.00 «Известия. Итоговый выпуск»
0.30 Ежи Штур, Ольгердт Лукашевич, Божена Стрыйкувна в комедии «СЕКС-МИССИЯ, ИЛИ НОВЫЕ АМАЗОНКИ» (16+)

ТВЦ

6.00 «Настроение»
8.00 Худ. фильм «МЕЖ ВЫСОКИХ ХЛЕБОВ» (6+)
9.35 Худ. фильм «СРОК ДАВНОСТИ» (12+)
11.30, 14.30, 19.40, 22.00 События
11.50 «Постскриптум» (16+)
12.55 «В центре событий» (16+)
13.55 Городское собрание (12+)
14.50 Город новостей
15.05 Детектив «ПУАРО АГАТЫ КРИСТИ» (Великобритания) (12+)
17.00 «Естественный отбор» (12+)
17.50 Детективы Татьяны Устиновой. «ЧУДНЫ ДЕЛА ТВОИ, ГОСПОДИ!» (12+)
20.00 Петровка, 38 (16+)
20.20 «Право голоса» (16+)
22.30 «Каталония. Есть ли выход?» (16+)
23.05 Без обмана. «Сок против минералки» (16+)
0.00 События. 25-й час
0.30 «Право знать!» (16+)

Матч ТВ

6.30 «Лучшее в спорте» (12+)
7.00, 8.55, 11.30, 14.05, 16.55, 18.45, 21.55 Новости
7.05, 11.35, 14.15, 23.00 Все на Матч! Прямой эфир. Аналитика. Интервью. Эксперты
9.00 «Вся правда про ...» (12+)
9.30 Футбол. Чемпионат Германии. «Герта» - «Бавария» (0+)
12.05 Футбол. Чемпионат Англии. «Ньюкасл» - «Ливерпуль» (0+)
14.55 Футбол. Чемпионат Италии. «Милан» - «Рома» (0+)
17.00 Футбол. Благотворительный товарищеский матч «Шаг вместе» (0+)
18.15 «Анатомия голов» (12+)
18.55 Континентальный вечер
19.25 Хоккей. КХЛ. «Ак Барс» (Казань) - «Сибирь» (Новосибирская область)
22.00 Профессиональный бокс. Всемирная суперсерия. 1/4 финала. Майрис Бриедис против Майка Переса (16+)
23.50 Футбол. Чемпионат Англии. «Уотфорд» - «Ливерпуль» (0+)

СвоёТВ

06.00, 08.05, 10.05, 14.20 Док. фильм (12+)
06.45, 17.10, 22.30, 00.15 Музыка на Своем (16+)
07.00, 19.30, 23.00 Информационная программа «День» (12+)
07.25, 14.55 Между делом (12+)
07.35, 20.45 Свои мультфильмы (6+)
08.00, 10.00, 12.00, 15.55, 18.00, 21.00 5 новостей (12+)
09.00 Культпоход (12+)
09.10, 17.35 Т/с «ДЕПАРТАМЕНТ» (16+)
10.55, 17.20 Право на землю (16+)
11.10, 15.10 Т/с «СЛЕДОВАТЕЛЬ ПРОТАСОВ» (16+)
12.05 Пресс-центр (12+)
12.50 Легенды отечественного кинематографа (12+)
13.00 ПолДень. В прямом эфире
13.50 Новости Михайловска (12+)
14.05 Ёмко (12+)
15.40 Наша марка (12+)
16.05, 22.45 Человек на Своем месте (12+)
16.20 Временно доступен (16+)
18.30 Карта проблем Ставропольского края
19.15 Дзержинского, 102 (16+)
20.00 Время дела (12+)
20.30 Эх, дороги! Ух, дороги! (12+)
21.05 Худ. фильм «КАЛАЧИ» (12+)
23.25 Т/с «ИСКУССТВЕННЫЙ ИНТЕЛЛЕКТ» (16+)
00.30 Худ. фильм «ИСКУССТВЕННЫЙ ИНТЕЛЛЕКТ. ДОСТУП НЕОГРАНИЧЕН» (16+)

ВТОРНИК 3 октября

Первый канал

5.00 Телеканал «Доброе утро»
9.00, 12.00, 15.00 Новости
9.20 «Жить здорово!» (12+)
10.20 Контрольная закупка
10.55 Модный приговор
12.15, 17.00, 0.30 «Время покажет» (16+)
15.15 «Давай поженимся!» (16+)
16.00 «Мужское / Женское» (16+)
18.00 Вечерние новости
18.40 «На самом деле» (16+)
19.45 «Пусть говорят» (16+)
21.00 «Время»
21.35 «НЮХАЧ» (16+)
23.40 «Вечерний Ургант» (16+)
0.15 Ночные новости

Россия

5.00, 9.15 Утро России
9.00, 11.00, 14.00, 17.00, 20.00 Вести
9.55 «О самом главном» (12+)
11.40, 14.40, 17.40, 20.45 Вести. Местное время
12.00 «Судьба человека с Борисом Корчевниковым» (12+)
13.00, 19.00 «60 минут» (12+)
14.55 «ТАЙНЫ СЛЕДСТВИЯ» (12+)
18.00 «Андрей Малахов. Прямой эфир» (16+)
21.00 «НАЖИВКА ДЛЯ АНГЕЛА» (12+)
22.50 «Вечер с Владимиром Соловьёвым» (12+)
0.30 Торжественная церемония вручения премии ТЭФИ

НТВ

5.00, 6.05 «ЛЕСНИК» (16+)
6.00, 10.00, 13.00, 16.00, 19.00 Сегодня
7.00 «Деловое утро НТВ» (12+)
9.00, 10.20 «ВОЗВРАЩЕНИЕ МУХТАРА» (16+)
11.10 «АДВОКАТ» (16+)
13.25 Обзор. Чрезвычайное происшествие
14.00, 16.30, 1.00 «Место встречи»
17.00 «УЛИЦЫ РАЗБИТЫХ ФОНАРЕЙ» (16+)
19.40 Детектив «НЕВСКИЙ» (16+)
21.40 «ПЕС» (16+)
23.50 «Итоги дня»
0.20 «АГЕНТСТВО СКРЫТЫХ КАМЕР» (16+)

СТС

6.00 М/с «Смешарики» (0+)
6.10 М/с «Бейблэйд Бёрст» (0+)
6.35 М/с «Фиксики» (0+)
7.00 М/ф «Кунг-фу Панда. Невероятные тайны» (6+)
7.25 М/с «Три кота» (0+)
7.40 М/с «Шоу мистера Пибоди и Шермана» (0+)
8.05 М/с «Драконы. Гонки по краю» (6+)
9.00, 23.00 Шоу «Уральских пельменей» (16+)
9.55 Фантастический триллер «ВИКТОР ФРАНКЕНШТЕЙН» (США - Великобритания - Канада) (16+)
12.00, 20.00 «МОЛОДЕЖКА. ВЗРОСЛАЯ ЖИЗНЬ» (16+)
13.00 «ВОСЬМИДЕСЯТЫЕ» (12+)
15.00 «КУХНЯ» (12+)
18.00 «ВОРОНИНЫ» (16+)
21.00 Фэнтези. «ЗАЧАРОВАННАЯ» (США) (12+)
0.30 «ЭТО ЛЮБОВЬ» (16+)
1.30 Комедия «ТРОЕ В КАНОЭ» (США) (12+)

Культура

6.30, 7.00, 7.30, 8.00, 10.00, 15.00, 19.30, 0.00 Новости культуры
6.35 Кто в доме хозяин
7.05 «Легенды мирового кино». Инна Гулая
7.35 «Путешествия натуралиста»
8.05, 21.10 «Правила жизни»
8.35, 22.20 Худ. фильм «АББАТСТВО ДАУНТОН» (Великобритания)
9.25 Мировые сокровища. «Бухта Котора. Фьорд Адриатики»
9.40, 19.45 Главная роль
10.15, 18.30 «Наблюдатель»
11.10, 0.55 XX век. «Не допев куплета. Памяти Игоря Талькова»
12.30 «Магистр игры». «Спасенный мгновением. Фауст»
13.00 «Сати. Нескучная классика...»
13.40, 20.05 Док. фильм «Мир Стоунхенджа»
14.30 «Рэгтайм, или Разорванное время». «Пушкина нет дома»
15.10, 2.10 Док. фильм «Эмиль Гилельс. Единственный и неповторимый»
15.55 Мировые сокровища. «Пестум и Велла. О неизменном и преходящем»
16.15 «Эрмитаж»
16.40 «2 Верник 2»
17.25 Мировые сокровища. «Музейный комплекс Плантен-Моретюс. Дань династии печатников»
17.45 Док. фильм «Незримое путешествие души»
20.55 «Спокойной ночи, малыши!»
21.40 Искусственный отбор
23.10 Мировые сокровища. «Остров Эланд. Сад цветов в каменной пустыне»
23.30 «В терновом венце революций». «Безвременье»
0.15 «Тем временем»

РЕН-ТВ

5.00 «Территория заблуждений» с Игорем Прокопенко (16+)
6.00, 11.00 «Док. проект» (16+)
7.00 «С бодрым утром!» (16+)
8.30, 12.30, 16.30, 19.30, 23.00 Новости (16+)
9.00 «Военная тайна» с Игорем Прокопенко (16+)
12.00, 16.00, 19.00 «Информационная программа 112» (16+)
13.00, 23.25 «Загадки человечества с Олегом Шишкиным» (16+)
14.00 Каспер Ван Дин, Дениз Ричардс в фантастическом боевике «ЗВЕЗДНЫЙ ДЕСАНТ» (США) (16+)
17.00 «Тайны Чапман» (16+)
18.00 «Самые шокирующие гипотезы» (16+)
20.00 «ЗВЕЗДНЫЙ ДЕСАНТ - 2: ГЕРОЙ ФЕДЕРАЦИИ» (США) (16+)
21.40 «Водить по-русски» (16+)
0.20 «ЗВЕЗДНЫЙ ДЕСАНТ - 3: МАРОДЕР» (США - ЮАР - Германия) (18+)

ТВ-3

6.00 Мультфильмы (0+)
9.30, 17.35 «Слепая» (12+)
10.30, 16.00 «Гадалка» (12+)
11.30 «Не ври мне» (12+)
13.30 «Охотники за привидениями» (16+)
15.00 «Мистические истории» (16+)
18.40 «СКОРПИОН» (16+)
21.15 «МЕНТАЛИСТ» (12+)
23.00 «ТРЕУГОЛЬНИК» (16+)
1.00 «ВЫЗОВ» (16+)

ТНТ

7.00 «ДЕФФЧОНКИ» (16+)
8.00, 8.30 «ТНТ. Best» (16+)
9.00 «Дом-2. Lite» (16+)
10.30 «Дом-2. Остров любви» (16+)
12.00 «САШАТАНЯ» (16+)
14.30 «ИНТЕРНЫ» (16+)
19.00 «УЛИЦА» (16+)
20.00 «ОЛЬГА» (16+)
21.00 Комедия «1+1» (Франция) (16+)
23.10 «Дом-2. Город любви» (16+)
0.10 «Дом-2. После заката» (16+)
1.40 «ВОРОВКА КНИГ» (Германия - США) (12+)

Домашний

6.30 «Жить вкусно с Джейми Оливером» (16+)
7.30, 8.00 «По делам несовершеннолетних» (16+)
7.55 «Бодрый шаг в утро» (16+)
10.30 «Давай разведемся!» (16+)
13.30 «Тест на отцовство» (16+)
14.30 «Понять. Простить» (16+)
15.05, 20.55 «УСЛОВИЯ КОНТРАКТА» (16+)
17.05, 18.05, 19.00 «ЖЕНСКИЙ ДОКТОР - 2» (16+)
18.00, 0.00 «6 кадров» (16+)
23.00 «ПРОВОДНИЦА» (16+)
0.30 «ПОЗДНЕЕ РАСКАЯНИЕ» (16+)

Че

6.00 «Проверь теорию на прочность» (12+)
6.30 «100 великих» (16+)
7.00 М/с «Бейблэйд. Бёрст» (0+)
7.30, 16.30 «Антиколлекторы» (16+)
9.00, 17.30 «Решала» (16+)
11.00 «ЧУЖОЙ РАЙОН» (16+)
12.45 Боевик «СЛЕПАЯ ЯРОСТЬ» (США) (16+)
14.30 «Утилизатор» (16+)
19.30 «ЖИЗНЬ И ПРИКЛЮЧЕНИЯ МИШКИ ЯПОНЧИКА» (16+)
21.40 Боевик «ОТЧАЯННЫЙ» (США) (0+)
23.30 «ВИКИНГИ» (Ирландия - Канада) (18+)
1.20 «МОСКВА. ЦЕНТРАЛЬНЫЙ ОКРУГ» (16+)

ПЯТЫЙ канал

5.00, 9.00, 13.00, 22.00 «Известия»
5.10, 0.30 Ян Махульский, Леонард Петрошак в комедийном боевике «ВА-БАНК» (16+)
7.10 «ВА-БАНК-2» (16+)
9.25 Михаил Тарабукин, Кирилл Рубцов, Олеся Жураковская в военной драме «ПАРШИВЫЕ ОВЦЫ» (16+)
13.25 Александр Абдулов, Иннокентий Смоктуновский, Юрий Кузнецов в фильме «ГЕНИЙ» (16+)
16.20 «ДЕТЕКТИВЫ» (16+)
18.05 «СЛЕД» (16+)
0.00 «Известия. Итоговый выпуск»

ТВЦ

6.00 «Настроение»
8.05 «Доктор И...» (16+)
8.40 Худ. фильм «УРОК ЖИЗНИ» (12+)
10.55 Тайны нашего кино. «Мачеха» (12+)
11.30, 14.30, 19.40, 22.00 События
11.50 Детектив «ЧИСТО АНГЛИЙСКОЕ УБИЙСТВО» (Великобритания) (12+)
13.35 «Мой герой. Наталья Тенякова» (12+)
14.50 Город новостей
15.05, 3.20 Детектив «ПУАРО АГАТЫ КРИСТИ» (Великобритания) (12+)
17.00 «Естественный отбор» (12+)
17.50 Детективы Татьяны Устиновой. «ЧУДНЫ ДЕЛА ТВОИ, ГОСПОДИ!» (12+)
20.00 Петровка, 38 (16+)
20.20 «Право голоса» (16+)
22.30 «Осторожно, мошенники! Любовные сети» (16+)
23.05 «Прощание. Сергей Бодров» (16+)
0.00 События. 25-й час
0.30 «Дикие деньги. Дмитрий Захарченко» (16+)

Матч ТВ

6.30 «Легендарные клубы» (12+)
7.00, 8.55, 11.30, 13.50, 15.45, 18.50, 21.55 Новости
7.05, 11.35, 15.50, 18.55, 22.30 Все на Матч! Прямой эфир. Аналитика. Интервью. Эксперты
9.00 «Вся правда про ...» (12+)
9.30 Смешанные единоборства. UFC. Жозе Алду против Макса Холлоуэя (16+)
12.05 Смешанные единоборства. Fight Nights. Николай Алексахин против Майкла Грейвса. Алиасхаб Хизриев против Ясубея Энамото (16+)
14.00 «Златан Ибрагимович» (12+)
16.30 Смешанные единоборства. UFC. Аманда Нуньес против Валентины Шевченко (16+)
18.30 «Десятка!» (16+)
19.25 Хоккей. КХЛ. ЦСКА - «Динамо» (Рига)
22.00 «Победы сентября» (12+)
23.15 Худ. фильм «ГОРЕЦ» (Великобритания) (16+)
1.30 Худ. фильм «ХУЛИГАНЫ» (США) (16+)

СвоёТВ

06.00, 12.05, 14.20 Док. фильм (12+)
06.30, 12.35 Наша марка (12+)
06.45, 17.10, 22.40, 00.15 Музыка на Своем (16+)
07.00, 19.30, 23.00 Информационная программа «День» (12+)
07.25, 09.05, 15.05, 05.30 Между делом (12+)
07.35, 20.45 Свои мультфильмы (6+)
08.00, 10.00, 12.00, 16.00, 18.00, 21.00 5 новостей (12+)
08.05 Карта проблем Ставропольского края (12+)
08.50, 22.45 Человек на Своем месте (12+)
09.10, 17.35 Т/с «ДЕПАРТАМЕНТ» (16+)
10.05, 16.20 Временно доступен (16+)
10.55, 17.20 Дзержинского, 102 (16+)
11.10, 15.10 Т/с «СЛЕДОВАТЕЛЬ ПРОТАСОВ» (16+)
12.50 Культпоход (12+)
13.00 ПолДень. В прямом эфире
13.50 Вузблог (12+)
14.05, 20.30 Актуальное интервью (12+)
16.05 Эх, дороги! Ух, дороги! (12+)
18.30 Прямой эфир
19.15 Выводы следствия (16+)
20.00 Парламентский вестник (12+)
20.15 Азбука ЖКХ (12+)
21.05 Худ. фильм «ЗАХОЧУ - ПОЛЮБЛЮ» (16+)
23.25 Т/с «ИСКУССТВЕННЫЙ ИНТЕЛЛЕКТ» (16+)
00.30 Худ. фильм «ДОКТОР» (16+)
02.05 Garage (16+)

СРЕДА 4 октября

Первый канал

5.00 Телеканал «Доброе утро»
9.00, 12.00, 15.00 Новости
9.20 «Жить здорово!» (12+)
10.20 Контрольная закупка
10.55 Модный приговор
12.15, 17.00, 0.30 «Время покажет» (16+)
15.15 «Давай поженимся!» (16+)
16.00 «Мужское / Женское» (16+)
18.00 Вечерние новости
18.40 «На самом деле» (16+)
19.45 «Пусть говорят» (16+)
21.00 «Время»
21.35 «НЮХАЧ» (16+)
23.40 «Вечерний Ургант» (16+)
0.15 Ночные новости

Россия

5.00, 9.15 Утро России
9.00, 11.00, 14.00, 17.00, 20.00 Вести
9.55 «О самом главном» (12+)
11.40, 14.40, 17.40, 20.45 Вести. Местное время
12.00 «Судьба человека с Борисом Корчевниковым» (12+)
13.00, 19.00 «60 минут» (12+)
14.55 «ТАЙНЫ СЛЕДСТВИЯ» (12+)
18.00 «Андрей Малахов. Прямой эфир» (16+)
21.00 «НАЖИВКА ДЛЯ АНГЕЛА» (12+)
23.15 «Вечер с Владимиром Соловьёвым» (12+)
1.55 «ВАСИЛИСА» (12+)

НТВ

5.00, 6.05 «ЛЕСНИК» (16+)
6.00, 10.00, 13.00, 16.00, 19.00 Сегодня
7.00 «Деловое утро НТВ» (12+)
9.00, 10.20 «ВОЗВРАЩЕНИЕ МУХТАРА» (16+)
11.10 «АДВОКАТ» (16+)
13.25 Обзор. Чрезвычайное происшествие
14.00, 16.30, 1.00 «Место встречи»
17.00 «УЛИЦЫ РАЗБИТЫХ ФОНАРЕЙ» (16+)
19.40 Детектив «НЕВСКИЙ» (16+)
21.40 «ПЕС» (16+)
23.50 «Итоги дня»
0.20 «АГЕНТСТВО СКРЫТЫХ КАМЕР» (16+)

СТС

6.00 М/с «Смешарики» (0+)
6.10 М/с «Бейблэйд Бёрст» (0+)
6.35 М/с «Фиксики» (0+)
7.00, 7.40 М/с «Шоу мистера Пибоди и Шермана» (0+)
7.25 М/с «Три кота» (0+)
8.05 М/с «Драконы. Гонки по краю» (6+)
9.00, 23.00 Шоу «Уральских пельменей» (16+)
9.55 «ЗАЧАРОВАННАЯ» (США) (12+)
12.00, 20.00 «МОЛОДЕЖКА. ВЗРОСЛАЯ ЖИЗНЬ» (16+)
13.00 «ВОСЬМИДЕСЯТЫЕ» (12+)
15.00 «КУХНЯ» (12+)
18.00 «ВОРОНИНЫ» (16+)
21.00 «БЕЛОСНЕЖКА. МЕСТЬ ГНОМОВ» (США - Канада) (12+)
0.30 «ЭТО ЛЮБОВЬ» (16+)
1.30 Комедийная мелодрама «ИЗ 13 В 30» (США) (12+)

Культура

6.30, 7.00, 7.30, 8.00, 10.00, 15.00, 19.30, 0.00 Новости культуры
6.35 Кто в доме хозяин
7.05 «Легенды мирового кино». Сергей Бондарчук
7.35 «Путешествия натуралиста»
8.05, 21.10 «Правила жизни»
8.35, 22.20 Худ. фильм «АББАТСТВО ДАУНТОН» (Великобритания)
9.25 Мировые сокровища. «Тонгариро. Священная гора»
9.40, 19.45 Главная роль
10.15, 18.30 «Наблюдатель»
11.10, 0.55 XX век. «Театральные встречи. Ведущие Андрей Миронов и Евгения Симонова»
12.15 «Гений»
12.45 Док. фильм «Дэвид Ливингстон»
12.55 Искусственный отбор
13.35, 20.05 Док. фильм «Мир Стоунхенджа»
14.30 «Рэгтайм, или Разорванное время». «Пинега»
15.10, 1.55 Док. фильм «П.И. Чайковский и А.С. Пушкин. Что наша жизнь...»
16.00 Цвет времени. Анри Матисс
16.15 «Пешком...». Ростов Великий
16.40 «Ближний круг Стаса Намина»
17.35 Док. фильм «Герард Меркатор»
17.45 «Больше, чем любовь». Иван Переверзев и Ольга Соловьёва
20.55 «Спокойной ночи, малыши!»
21.40 «Абсолютный слух»
23.10 Мировые сокровища. «Тайны нурагов и «канто-а-теноре» на острове Сардиния»
23.30 «В терновом венце революций». «Октябрь»
0.15 Док. фильм «Я местный. Евгений Гришковец (Кемерово)»

РЕН-ТВ

5.00, 9.00 «Территория заблуждений» с Игорем Прокопенко (16+)
6.00, 11.00 «Док. проект» (16+)
7.00 «С бодрым утром!» (16+)
8.30, 12.30, 16.30, 19.30, 23.00 Новости (16+)
12.00, 16.00, 19.00 «Информационная программа 112» (16+)
13.00, 23.25 «Загадки человечества с Олегом Шишкиным» (16+)
14.00 Пол Радд, Майкл Дуглас, Эванджелин Лилли в фантастическом боевике «ЧЕЛОВЕК-МУРАВЕЙ» (США) (12+)
17.00 «Тайны Чапман» (16+)
18.00 «Самые шокирующие гипотезы» (16+)
20.00 Вин Дизель в фантастическом боевике «ВАВИЛОН НАШЕЙ ЭРЫ» (Франция) (16+)
22.00 «Смотреть всем!» (16+)
0.20 Эдди Мерфи в боевике «МЕТРО» (США) (16+)

ТВ-3

6.00 Мультфильмы (0+)
9.30, 17.35 «Слепая» (12+)
10.30, 16.00 «Гадалка» (12+)
11.30 «Не ври мне» (12+)
13.30 «Охотники за привидениями» (16+)
15.00 «Мистические истории» (16+)
18.40 «СКОРПИОН» (16+)
21.15 «МЕНТАЛИСТ» (12+)
23.00 «ИГРА В ПРЯТКИ» (16+)
1.00 «БАШНЯ» (16+)

ТНТ

7.00 «ДЕФФЧОНКИ» (16+)
8.00, 8.30 «ТНТ. Best» (16+)
9.00 «Дом-2. Lite» (16+)
11.00 «Дом-2. Остров любви» (16+)
12.00 «САШАТАНЯ» (16+)
14.30 «ИНТЕРНЫ» (16+)
19.00 «УЛИЦА» (16+)
20.00 «ОЛЬГА» (16+)
21.00, 4.00 Криминальная комедия «ШУТКИ В СТОРОНУ» (Франция) (16+)
23.00 «Дом-2. Город любви» (16+)
0.00 «Дом-2. После заката» (16+)
1.30 «СОВОКУПНОСТЬ ЛЖИ» (Великобритания - США) (16+)

Домашний

6.30 «Жить вкусно с Джейми Оливером» (16+)
7.30, 8.00 «По делам несовершеннолетних» (16+)
7.55 «Бодрый шаг в утро» (16+)
10.30 «Давай разведемся!» (16+)
13.30 «Тест на отцовство» (16+)
14.30 «Понять. Простить» (16+)
15.05, 20.55 «УСЛОВИЯ КОНТРАКТА» (16+)
17.05, 18.05, 19.00 «ЖЕНСКИЙ ДОКТОР - 2» (16+)
18.00, 0.00 «6 кадров» (16+)
23.00 «ПРОВОДНИЦА» (16+)
0.30 «ПОЗДНЕЕ РАСКАЯНИЕ» (16+)

Че

6.00 «Проверь теорию на прочность» (12+)
6.30 «100 великих» (16+)
7.00 М/с «Бейблэйд. Бёрст» (0+)
7.30, 16.30 «Антиколлекторы» (16+)
9.00, 17.30 «Решала» (16+)
11.00 «ЧУЖОЙ РАЙОН» (16+)
12.15 Военная драма «СОЛДАТ ДЖЕЙН» (США - Великобритания) (16+)
14.30 «Утилизатор» (16+)
16.30 «Антиколлекторы» (16+)
17.30 «Решала» (16+)
19.30 «ЖИЗНЬ И ПРИКЛЮЧЕНИЯ МИШКИ ЯПОНЧИКА» (16+)
21.40 Боевик «СЛЕПАЯ ЯРОСТЬ» (США) (16+)
23.30 «ВИКИНГИ» (Ирландия - Канада) (18+)
1.10 «МОСКВА. ЦЕНТРАЛЬНЫЙ ОКРУГ» (16+)

ПЯТЫЙ канал

5.00, 9.00, 13.00, 22.00 «Известия»
5.10 Мультфильм (0+)
5.30 Иван Бортник, Борис Новиков, Владимир Ивашов в фильме «УБИЙСТВО НА ЖДАНОВСКОЙ» (16+)
7.10 Александр Абдулов, Семен Фарада в комедии «ФОРМУЛА ЛЮБВИ» (12+)
9.25 Игорь Петренко, Андрей Смоляков, Андрей Панин в драме «ОТРЫВ» (16+)
16.40 «ДЕТЕКТИВЫ» (16+)
18.00 «СЛЕД» (16+)
0.00 «Известия. Итоговый выпуск»
0.30 Ян Махульский, Леонард Петрашак в комедийном боевике «ВА-БАНК-2» (16+)

ТВЦ

6.00 «Настроение»
8.20 «Доктор И...» (16+)
8.50 Худ. фильм «ТРАКТИР НА ПЯТНИЦКОЙ»
10.35 Док. фильм «Тамара Сёмина. Всегда наоборот» (12+)
11.30, 14.30, 19.40, 22.00 События
11.50 Детектив «ЧИСТО АНГЛИЙСКОЕ УБИЙСТВО» (Великобритания) (12+)
13.35 «Мой герой. Светлана Савицкая» (12+)
14.50 Город новостей
15.05, 3.15 Детектив «ПУАРО АГАТЫ КРИСТИ» (Великобритания) (12+)
17.00 «Естественный отбор» (12+)
17.50 Детективы Татьяны Устиновой. «НА ОДНОМ ДЫХАНИИ» (16+)
20.00 Петровка, 38 (16+)
20.20 «Право голоса» (16+)
22.30 Линия защиты (16+)
23.05 «Удар властью. В связи с утратой доверия» (16+)
0.00 События. 25-й час
0.30 «Дикие деньги. Герман Стерлигов» (16+)
1.25 Док. фильм «Дворцовый переворот - 1964» (12+)

Матч ТВ

6.30 «Легендарные клубы» (12+)
7.00, 8.55, 11.45, 14.55, 16.15, 21.55 Новости
7.05, 11.55, 15.00, 23.00 Все на Матч! Прямой эфир. Аналитика. Интервью. Эксперты
9.00 «Вся правда про ...» (12+)
9.30 Худ. фильм «ЦВЕТЫ ОТ ПОБЕДИТЕЛЕЙ» (16+)
11.15 «Анатомия голов» (12+)
12.25, 4.30 Профессиональный бокс. Всемирная суперсерия. 1/4 финала. Майрис Бриедис против Майка Переса (16+)
14.25 «Победы сентября» (12+)
15.45 «На пути в Россию. Последний шанс» (12+)
16.25 Континентальный вечер
16.55 Хоккей. КХЛ. «Салават Юлаев» (Уфа) - СКА (Санкт-Петербург)
19.25 Хоккей. КХЛ. «Динамо» (Москва) - «Локомотив» (Ярославль). Прямая трансляция
22.00 «Три года без Черенкова». Специальный эфир
22.30 «Долгий путь к победе» (16+)
23.45 Худ. фильм «БОЕЦ» (Канада) (16+)
1.25 «Хозяин ринга» (16+)

СвоёТВ

06.00, 12.05, 14.20 Док

ПЯТНИЦА 6 октября

Первый канал

5.00 Телеканал «Доброе утро»
9.00, 12.00, 15.00 Новости
9.20 «Жить здорово!» (12+)
10.20 Контрольная закупка
10.55 Модный приговор
12.15, 17.00 «Время покажет» (16+)
15.15 «Давай поженимся!» (16+)
16.00 «Мужское / Женское» (16+)
18.00 Вечерние новости
18.40 «Человек и закон» (16+)
19.50 «Поле чудес» (16+)
21.00 «Время»
21.30 «Голос» (12+)
23.25 «Вечерний Ургант» (16+)
0.20 «Городские пижоны». «Дэвид Боуи» (12+)
1.30 Фильм «НАПАДЕНИЕ НА 13 УЧАСТОК» (16+)
3.30 «Модный приговор»

Россия

5.00, 9.15 Утро России
9.00, 11.00, 14.00, 17.00, 20.00 Вести
9.55 «О самом главном» (12+)
11.40, 14.40, 17.40, 20.45 Вести. Местное время
12.00 «Судьба человека с Борисом Корчевниковым» (12+)
13.00, 19.00 «60 минут» (12+)
14.55 «ТАЙНЫ СЛЕДСТВИЯ» (12+)
18.00 «Андрей Малахов. Прямой эфир» (16+)
21.00 «Юморина» (12+)
23.20 Анастасия Панина, Зоя Буряк и Мария Белоненко в фильме «КАБЫ Я БЫЛА ЦАРИЦА...» (12+)
3.20 «РОДИТЕЛИ» (12+)

НТВ

5.00, 6.05 «ЛЕСНИК» (16+)
6.00, 10.00, 13.00, 16.00, 19.00 Сегодня
7.00 «Деловое утро НТВ» (12+)
9.00, 10.20 «ВОЗВРАЩЕНИЕ МУХТАРА» (16+)
11.10 «АДВОКАТ» (16+)
13.25 Обзор. Чрезвычайное происшествие
14.00, 1.40 «Место встречи» (16+)
16.30 «ЧП. Расследование» (16+)
17.00 «УЛИЦЫ РАЗБИТЫХ ФОНАРЕЙ» (16+)
19.40 Детектив «НЕВСКИЙ» (16+)
21.40 «ПЕС» (16+)
23.45 НТВ-видение. «Признание экономического убийцы» (12+)

СТС

6.00 М/с «Смешарики» (0+)
6.10 М/с «Бейблэйд Бёрст» (0+)
6.35 М/с «Фиксики» (0+)
7.00, 7.40 М/с «Шоу мистера Пибоди и Шермана» (0+)
7.25 М/с «Три кота» (0+)
8.05 М/с «Драконы. Гонки по краю» (6+)
9.00, 19.00 «Уральские пельмени. Любимое» (16+)
9.30 Фэнтези. «БЕЛОСНЕЖКА И ОХОТНИК» (США) (16+)
12.00 «МОЛОДЕЖКА. ВЗРОСЛАЯ ЖИЗНЬ» (16+)
13.00 «ВОСЬМИДЕСЯТЫЕ» (12+)
15.00 «КУХНЯ» (12+)
18.00 «ВОРОНИНЫ» (16+)
19.30 Шоу «Уральских пельменей». (16+)
21.00 Фэнтези. «ХРОНИКИ НАРНИИ» (США) (12+)
23.40 Фантастическая драма «КОСМОС МЕЖДУ НАМИ» (США) (16+)
2.00 Боевик «ОДНАЖДЫ В МЕКСИКЕ. ОТЧАЯННЫЙ-2» (США) (16+)

Культура

6.30, 7.00, 7.30, 8.00, 10.00, 15.00, 19.30, 23.30 Новости культуры
6.35 Кто в доме хозяин
7.05 «Легенды мирового кино». Жан Габен
7.35 «Путешествия натуралиста»
8.05 «Россия, любовь моя!». «Кенозерье - сокровище Русского Севера»
8.40 Док. фильм «Я местный. Евгений Гришковец (Кемерово)»
9.20 Мировые сокровища. «Ваттовое море. Зеркало небес»
9.40 Главная роль
10.20 Шедевры старого кино. Худ. фильм «ВЕСЕННИЙ ПОТОК»
12.00 История искусства. Ольга Свиблова. «Русское искусство на международной арене в XX веке»
12.55 «Энигма. Элина Гаранча»
13.35 Док. фильм «Мир Стоунхенджа»
14.30 «Рэгтайм, или Разорванное время». «Одинокий борец с земным притяжением»
15.10, 2.00 Док. фильм «Оскар». Музыкальная история от Оскара Фельцмана»
16.00 Цвет времени. Владимир Татлин
16.15 «Письма из провинции». Карачаево-Черкесия
16.40 «Царская ложа»
17.25 Гении и злодеи. Павел Мельников
17.55 Худ. фильм «ГОРОЖАНЕ»
19.20 Док. фильм «Данте Алигьери»
19.45 Смехоностальгия. Евгений Весник
20.15 «Линия жизни». Антон Шагин
21.10 Кино на все времена. Худ. фильм «СЕМЬ ЛЕТ В ТИБЕТЕ» (США - Великобритания)
23.45 «2 Верник 2»
0.30 Худ. фильм «НЕ МОГУ НЕ ПЕТЬ» (США)

РЕН-ТВ

5.00 «Территория заблуждений» с Игорем Прокопенко (16+)
6.00, 9.00 «Док. проект» (16+)
7.00 «С бодрым утром!» (16+)
8.30, 12.30, 16.30, 19.30 Новости (16+)
12.00, 16.00, 19.00 «Информационная программа 112» (16+)
13.00 «Загадки человечества с Олегом Шишкиным» (16+)
14.00 «Засекреченные списки. Паранормальные в погонах: экстрасенсы на госслужбе» (16+)
17.00 «Тайны Чапман» (16+)
18.00 «Самые шокирующие гипотезы» (16+)
20.00 «Теория невероятности - какие чудеса были на самом деле?». Док. спецпроект (16+)
21.00 «Битва мутантов. Кому достанется Земля». Док. спецпроект (16+)
23.00 Николас Кейдж в фантастическом триллере «ОСТАВЛЕННЫЕ» (США - Канада) (16+)
1.00 Николас Кейдж, Мэг Райан в мелодраме «ГОРОД АНГЕЛОВ» (США) (16+)
3.10 «Территория заблуждений» с Игорем Прокопенко (16+)

ТВ-3

6.00 Мультфильмы (0+)
9.30, 17.35 «Слепая» (12+)
10.30, 16.00 «Гадалка» (12+)
11.30 «Не ври мне» (12+)
13.30 «Охотники за привидениями» (16+)
15.00 «Мистические истории» (16+)
18.00 «Дневник экстрасенса с Фатимой Хадуевой. Молодой ученик» (16+)
19.00 «Человек-невидимка» (12+)
20.00 «ГРАВИТАЦИЯ» (12+)
21.45 «ЗАТЕРЯННЫЕ В КОСМОСЕ» (16+)
0.00 «ПОХИТИТЕЛИ ТЕЛ» (16+)
1.45 «СФЕРА» (16+)

ТНТ

7.00 «ДЕФФЧОНКИ» (16+)
8.00, 8.30 «ТНТ. Best» (16+)
9.00 «Дом-2. Lite» (16+)
11.00 «Дом-2. Остров любви» (16+)
12.00 «САШАТАНЯ» (16+)
14.30 «Однажды в России» (16+)
20.00 Love is (16+)
21.00 «Комеди Клаб» (16+)
22.00 «Открытый микрофон» (16+)
23.00 «Дом-2. Город любви» (16+)
0.00 «Дом-2. После заката» (16+)
1.00 «Такое кино!» (16+)
1.30 Комедия «ГДЕ МОЯ ТАЧКА, ЧУВАК?» (США) (12+)

Домашний

6.30 «Жить вкусно с Джейми Оливером» (16+)
7.30, 0.00 «6 кадров» (16+)
8.15 «По делам несовершеннолетних» (16+)
9.15 Телероман «ВЕРБНОЕ ВОСКРЕСЕНЬЕ» (16+)
17.45, 23.45 «Дневник счастливой мамы» (16+)
18.00, 22.45 «ПРОВОДНИЦА» (16+)
19.00 «ПЕЧАЛИ-РАДОСТИ НАДЕЖДЫ» (16+)
0.30 Мелодрама «БЛАГОСЛОВИТЕ ЖЕНЩИНУ» (16+)
2.50 Детектив «МИСС МАРПЛ. ТЕЛО В БИБЛИОТЕКЕ» (Великобритания) (16+)

Че

6.00 «Проверь теорию на прочность» (12+)
6.30 «100 великих» (16+)
7.00 М/с «Бейблэйд. Бёрст» (0+)
7.30, 3.00 «Дорожные войны» (16+)
9.45 Драма «МАТАДОР» (США - Германия - Ирландия) (16+)
11.30 «УЧИТЕЛЬ В ЗАКОНЕ. ВОЗВРАЩЕНИЕ» (16+)
16.00 «Антиколлекторы» (16+)
17.30 «Решала» (16+)
19.30 Историческая драма «ИГРА В ИМИТАЦИЮ» (Великобритания - США) (16+)
21.40 Биографическая драма «ИГРЫ РАЗУМА» (США) (12+)
0.10 «Путь Баженова. Напролом» (16+)
1.10 Комедийная драма «ГОЛУБЬ СИДЕЛ НА ВЕТКЕ, РАЗМЫШЛЯЯ О БЫТИИ» (Швеция - Германия - Норвегия - Франция - Дания) (18+)

ПЯТЫЙ канал

5.00, 9.00, 13.00 «Известия»
5.10 Игорь Петренко, Андрей Смоляков, Андрей Панин, Кристина Кузьмина, Елена Лядова в драме «ОТРЫВ» (16+)
9.25 Константин Соловьёв, Владимир Кошевой, Юлия Рудина в боевике «БОЕЦ-2: РОЖДЕНИЕ ЛЕГЕНДЫ» (16+)
16.30 «СЛЕД» (16+)
0.05 «ДЕТЕКТИВЫ» (16+)

ТВЦ

6.00 «Настроение»
8.10 Худ. фильм «ТЫ - МНЕ, Я - ТЕБЕ» (12+)
9.55, 11.50 Худ. фильм «ВСЕ ЕЩЕ БУДЕТ» (12+)
11.30, 14.30, 22.00 События
14.50 Город новостей
15.05 Петровка, 38 (16+)
15.20 «КАМЕНСКАЯ» (16+)
17.30 Худ. фильм «ВОСПИТАНИЕ И ВЫГУЛ СОБАК И МУЖЧИН» (12+)
19.30 «В центре событий»
20.40 «Красный проект» (16+)
22.30 «Приют комедиантов» (12+)
0.25 «ТУЗ» (Италия) (12+)

Матч ТВ

6.30 «Легендарные клубы» (12+)
7.00, 8.55, 9.45, 11.50, 14.50, 16.55, 18.50, 20.55 Новости
7.05, 11.55, 17.00, 21.00, 23.40 Все на Матч! Прямой эфир. Аналитика. Интервью. Эксперты
9.00 Спортивная гимнастика. Чемпионат мира. Мужчины. Многоборье (0+)
9.50 Футбол. Чемпионат мира - 2018. Отборочный турнир. Чили - Эквадор (0+)
12.30 Футбол. Чемпионат мира - 2018. Отборочный турнир. Аргентина - Перу (0+)
14.30 «Спортивный инстаграм» (12+)
14.55 Футбол. Чемпионат мира - 2018. Отборочный турнир. Шотландия - Словакия (0+)
17.30 «Победы сентября» (12+)
18.00 Все на футбол! Афиша (12+)
18.55 Футбол. Чемпионат мира - 2018. Отборочный турнир. Грузия - Уэльс
21.40 Футбол. Чемпионат мира - 2018. Отборочный турнир. Италия - Македония
0.00 Футбол. Чемпионат мира - 2018. Отборочный турнир. Турция - Исландия (0+)

СвоёТВ

06.00, 12.05, 14.20 Док. фильм (12+)
06.50, 17.10 Музыка на Своем (16+)
07.00, 19.30, 23.00 Информационная программа «День» (12+)
07.25, 09.05, 12.55 Между делом (12+)
07.30, 20.45 Свои мультфильмы (6+)
08.00, 10.00, 12.00, 16.00, 18.00, 21.00 5 новостей (12+)
08.05 Прямой эфир (12+)
08.50, 19.00 От края до края (12+)
09.10, 17.35 Т/с «МЕЖДУ ДВУХ ОГНЕЙ» (12+)
10.05, 16.20 Временно доступен (16+)
10.55, 17.20 Главы о главном (12+)
11.10, 15.10 Т/с «СЛЕДОВАТЕЛЬ ПРОТАСОВ» (16+)
13.00 ПолДень. В прямом эфире
13.45 Пятигорское время (12+)
14.05 Казачье единство (12+)
16.05 Сделано на Ставрополье (12+)
18.30 Время дела (12+)
19.15 Человек на Своем месте (12+)
20.00 Право на землю (12+)
20.15 Эх, дороги! Ух, дороги! (12+)
20.30 Азбука ЖКХ (12+)
21.05 Худ. фильм «ПЛОХОЙ ХОРОШИЙ ПОЛИЦЕЙСКИЙ» (16+)
23.25 Т/с «ИСКУССТВЕННЫЙ ИНТЕЛЛЕКТ» (16+)
00.15 Трек-Лист (16+)
00.30 Худ. фильм «СМЕРТЬ В ЛАГУНЕ» (16+)
02.10 Garage (16+)

СУББОТА 7 октября

Первый канал

4.45 Михаил Ульянов, Нонна Мордюкова в фильме «ПРЕДСЕДАТЕЛЬ»
6.00 Новости
6.10 «Председатель»
8.00 «Играй, гармонь любимая!»
8.45 «Смешарики. Спорт»
9.00 Умницы и умники (12+)
9.45 «Слово пастыря»
10.00, 12.00, 15.00 Новости
10.15 «Олег Табаков и его «цыплята Табака» (12+)
11.20 Смак (12+)
12.20 «Идеальный ремонт»
13.25 Наталья Антонова, Кирилл Гребенщиков в многосерийном фильме «СЕЗОН ЛЮБВИ» (12+)
18.00 Вечерние новости
18.15 «Кто хочет стать миллионером?»
19.50, 21.20 «Сегодня вечером» (16+)
21.00 «Время»
23.00 «Короли фанеры» (16+)
23.50 Фильм Вуди Аллена «СВЕТСКАЯ ЖИЗНЬ» (18+)
1.40 Джордж Клуни, Дженнифер Лопес в триллере «ВНЕ ПОЛЯ ЗРЕНИЯ» (16+)

Россия

4.40 Ярослав Бойко и Ольга Погодина в телесериале «СРОЧНО В НОМЕР!» (12+)
6.35 Мультутро. «Маша и Медведь»
7.10 «Живые истории»
8.00, 11.20 Вести. Местное время
8.20 Россия. Местное время (12+)
9.20 «Сто к одному»
10.10 «Пятеро на одного»
11.00 Вести
11.40 «Юмор! Юмор! Юмор!!!» (16+)
13.20 Артём Осипов, Валерия Бурдужа, Василий Шмаков в телесериале «Я ВСЕ ПОМНЮ» (12+)
20.00 Вести в субботу
21.00 Худ. фильм «СЧАСТЬЕ ИЗ ОСКОЛКОВ» (12+)
0.55 Худ. фильм «СЕРЕБРИСТЫЙ ЗВОН РУЧЬЯ» (12+)

НТВ

5.05 «ЧП. Расследование» (16+)
5.40 «Звезды сошлись» (16+)
7.25 Смотр (0+)
8.00, 10.00, 16.00 Сегодня
8.20 «Новый дом» (0+)
8.50 «Устами младенца» (0+)
9.30 «Готовим с А. Зиминым» (0+)
10.20 Главная дорога (16+)
11.00 «Еда живая и мертвая» (12+)
12.00 Квартирный вопрос (0+)
13.05 «НашПотребНадзор» (16+)
14.10 «Поедем поедим!» (0+)
15.05 Своя игра (0+)
16.20 «Однажды...» (16+)
17.00 «Секрет на миллион» (16+)
19.00 «Центральное телевидение»
20.00 «Ты супер! Танцы» (6+)
22.45 «Международная пилорама» с Тиграном Кеосаяном (16+)
23.45 «Квартирник НТВ у Маргулиса». И. Богушевская (16+)
0.50 «ИНТЕРДЕВОЧКА» (СССР - Швеция) (16+)

СТС

6.00 М/с «Новаторы» (6+)
6.20 М/с «Шоу мистера Пибоди и Шермана» (0+)
6.45 М/с «Бейблэйд Бёрст» (0+)
7.35 М/с «Фиксики» (0+)
7.50 М/с «Три кота» (0+)
8.05 М/с «Приключения Кота в сапогах» (6+)
9.00 «Уральские пельмени. Любимое» (16+)
9.30 «ПроСТО кухня» (12+)
10.30 «Успеть за 24 часа» (16+)
11.30 М/ф «Забавные истории» (6+)
11.45 Фэнтези. «ЗАКОЛДОВАННАЯ ЭЛЛА» (США - Ирландия - Великобритания) (12+)
13.40 «ЗВЕЗДНАЯ ПЫЛЬ» (США - Великобритания) (16+)
16.00 Шоу «Уральских пельменей» (16+)
16.30 Фэнтези. «ХРОНИКИ НАРНИИ» (США) (12+)
19.05 Анимационный фильм «Холодное сердце» (0+)
21.00 «ХРОНИКИ НАРНИИ. ПРИНЦ КАСПИАН» (США - Великобритания) (12+)
23.50 «НОЧНОЙ ДОЗОР» (12+)

Культура

6.30 Библейский сюжет
7.05 Худ. фильм «БЛИЗНЕЦЫ»
8.25 Мультфильмы
8.55 «Эрмитаж»
9.20 «Обыкновенный концерт с Эдуардом Эфировым»
9.50 Худ. фильм «ГОРОЖАНЕ»
11.15 Власть факта. «Российско-вьетнамский диалог»
11.55, 1.15 Док. фильм «Жираф крупным планом»
12.45 Иллюзион. Дина Дурбин в фильме «НЕ МОГУ НЕ ПЕТЬ» (США)
14.15 «Канон в советском искусстве: форма, идеология, сознание»
15.10 «Искатели». «В поисках подземного города»
15.55 «Игра в бисер». «Пушкиниана Марины Цветаевой»
16.35 Эпохи музыкальной истории. «Модернизм»
18.05 XX век. «Не допев куплета. Памяти Игоря Талькова»
19.20 «ДЕЛО «ПЕСТРЫХ»
21.00 «Агора»
22.00 Худ. фильм «АТОМНЫЙ ИВАН»
23.45 «Звездный дуэт. Легенды танца». Гала-концерт звезд мирового бального танца в Государственном Кремлевском дворце

РЕН-ТВ

5.00, 17.00 «Территория заблуждений» с Игорем Прокопенко (16+)
8.30 Анимационный фильм «Иван-царевич и Серый Волк - 2» (6+)
9.55 «Минтранс» (16+)
10.40 «Самая полезная программа» (16+)
11.40 «Ремонт по-честному» (16+)
12.25, 12.35, 16.35 «Военная тайна» с Игорем Прокопенко (16+)
12.30, 16.30 Новости (16+)
19.00 «Засекреченные списки. Пять дней до конца света? Семь всадников Апокалипсиса» (16+)
21.00 «СТРАЖИ ГАЛАКТИКИ» (США - Великобритания) (12+)
23.15 «РАЙОН № 9» (США - ЮАР - Новая Зеландия - Канада) (16+)
1.20 Триллер «БЕЛАЯ МГЛА» (США) (16+)

ТВ-3

6.00, 8.30, 10.00 Мультфильмы (0+)
8.00 «О здоровье. Понарошку и всерьез» (12+)
9.30 «Школа доктора Комаровского» (12+)
10.45 «ТУПОЙ И ЕЩЕ ТУПЕЕ» (16+)
12.45 «ВОСХОД ТЬМЫ» (12+)
14.45 «ЗАТЕРЯННЫЕ В КОСМОСЕ» (16+)
17.15 «ГРАВИТАЦИЯ» (12+)
19.00 «ЧУЖОЙ ПРОТИВ ХИЩНИКА» (12+)
20.45 «ЧУЖИЕ ПРОТИВ ХИЩНИКА: РЕКВИЕМ» (16+)
22.45 «УЛЬТРАФИОЛЕТ» (16+)
0.30 «ПОСТАПОКАЛИПСИС» (16+)

ТНТ

7.00 «ДЕФФЧОНКИ» (16+)
8.00 «ТНТ. Best» (16+)
8.30, 3.25 «ТНТ Music» (16+)
9.00 «Агенты 003» (16+)
9.30 «Дом-2. Lite» (16+)
10.30 «Дом-2. Остров любви» (16+)
11.30 «Школа ремонта» (12+)
12.30, 20.00 «Битва экстрасенсов» (16+)
14.00 «ОЛЬГА» (16+)
15.50 Боевик «ЗАЛОЖНИЦА-3» (Франция) (16+)
18.00 «Шоу «Студия Союз» (16+)
19.00, 19.30 «Экстрасенсы ведут расследование» (16+)
21.30 «Танцы» (16+)
23.30 «Дом-2. Город любви» (16+)
0.30 «Дом-2. После заката» (16+)

Домашний

6.30 «Жить вкусно с Джейми Оливером» (16+)
7.30, 0.00 «6 кадров» (16+)
8.05 «ПАПА НАПРОКАТ» (16+)
10.00 «НЕ БЫЛО БЫ СЧАСТЬЯ» (16+)
14.15 Мелодрама «НЕ БЫЛО БЫ СЧАСТЬЯ - 2» (16+)
18.00, 22.45 «Брачные аферисты» (16+)
19.00 «ИСПЫТАНИЕ ВЕРНОСТЬЮ» (16+)
23.45 «Дневник счастливой мамы» (16+)
0.30 Мелодрама «САША + ДАША + ГЛАША» (16+)

Че

6.00 «Дорожные войны» (16+)
7.00 М/с «Бейблэйд. Бёрст» (0+)
7.30 Мультфильмы (0+)
8.30 Комедия «ИГРУШКА» (Франция) (0+)
10.30 «Путь Баженова. Напролом» (16+)
11.30 «Утилизатор» (16+)
13.30 «ПОЕЗД НА ЮМУ» (США) (16+)
15.45 «ИГРЫ РАЗУМА» (США) (12+)
18.20 Мелодрама «УОЛЛ СТРИТ. ДЕНЬГИ НЕ СПЯТ» (16+)
21.00 «ИГРА В ИМИТАЦИЮ» (Великобритания - США) (16+)
23.00 Фильм ужасов «ОМЕН» (США) (Великобритания - США)
1.00 «ОМЕН-4. ПРОБУЖДЕНИЕ» (США - Канада) (18+)

ПЯТЫЙ канал

5.20 Мультфильмы (0+)
9.00 «Известия»
9.15 «СЛЕД» (16+)
0.00 «Известия. Главное»
0.55 «БОЕЦ-2: РОЖДЕНИЕ ЛЕГЕНДЫ» (16+)

ТВЦ

5.35 Марш-бросок (12+)
6.05 АБВГДейка
6.30 Детектив «ДВА БИЛЕТА НА ДНЕВНОЙ СЕАНС»
8.25 Православная энциклопедия (6+)
8.55 Худ. фильм «НИКОГДА НЕ ЗАБУДУ ТЕБЯ» (12+)
10.50, 11.45 Худ. фильм «РАЗНЫЕ СУДЬБЫ» (12+)
11.30, 14.30, 23.40 События
13.15, 14.45 Детективы Татьяны Устиновой. «ЧУДНЫ ДЕЛА ТВОИ, ГОСПОДИ!» (12+)
17.15 «КАК ИЗВЕСТИ ЛЮБОВНИЦУ ЗА СЕМЬ ДНЕЙ» (12+)
21.00 «Постскриптум»
22.10 «Право знать!» (16+)
23.55 «Право голоса» (16+)

Матч ТВ

6.30 Все на Матч! События недели (12+)
6.55 Футбол. Чемпионат мира - 2018. Отборочный турнир. Испания - Албания (0+)
8.55 Формула-1. Гран-при Японии. Квалификация
10.00, 12.30, 15.30, 17.55 Новости
10.10 Все на футбол! Афиша (12+)
11.00 Спортивная гимнастика. Чемпионат мира. Женщины. Многоборье (0+)
12.00 «Автоинспекция» (12+)
12.35 «Вся правда про ...» (12+)
12.55 Керлинг. Чемпионат мира среди смешанных команд. Россия - Хорватия
15.40, 18.20, 20.55, 23.40 Все на Матч! Прямой эфир. Аналитика. Интервью. Эксперты
16.40 Смешанные единоборства. Fight Nights. Тайсон Нэм против Ризвана Абуева. Никита Чистяков против Томаша Дэка (16+)
18.00 «Десятка!» (16+)
18.55 Футбол. Чемпионат мира - 2018. Отборочный турнир. Босния и Герцеговина - Бельгия
21.10 «НЕфутбольная страна» (12+)
21.40 Футбол. Чемпионат мира - 2018. Отборочный турнир. Болгария - Франция
0.00 Профессиональный бокс. Всемирная суперсерия. 1/4 финала. Крис Юбенк-мл. против Авни Йылдырыма

СвоёТВ

06.00, 12.40, 16.30 Барышня и кулинар (12+)
06.30, 08.45, 16.00, 22.40, 00.15 Музыка на Своем (16+)
06.40 Док. фильм (12+)
07.30, 10.15 Свои мультфильмы (6+)
08.00 Главы о главном (12+)
08.15 Новости Буденновска (12+)
08.30 Новости Георгиевска (12+)
09.00 Худ. фильм «НЕУЛОВИМЫЕ МСТИТЕЛИ» (12+)
10.45 Детская программа «Лёпа». Делаем мультфильмы со Своим ТВ (0+)
11.00 Время дела (12+)
11.30 Мистерия музыки (12+)
12.15 Ставропольский благовест (12+)
12.30, 18.35 Между делом (12+)
13.30 День за днем (12+)
14.00 Сделано на Ставрополье (12+)
14.15 Человек на Своем месте (12+)
14.30 От края до края (12+)
14.45 Дзержинского, 102 (16+)
15.00 Худ. фильм «ВОЗВРАЩЕНИЕ МУШКЕТЕРОВ» (18+)
17.00 Временно доступен (16+)
17.50, 23.30 Т/с «ПЯТЬ ДНЕЙ ДО ПОЛУНОЧИ» (16+)
18.45 Т/с «Желанная» (16+)
19.35, 23.00 Представьте себе (16+)
20.00 Карта проблем Ставропольского края (12+)
20.45 Право на землю (16+)
21.00 Худ. фильм «МОДНАЯ ШТУЧКА» (16+)
00.30 Дальние родственники (12+)
01.20 Худ. фильм «ПЛОХОЙ ХОРОШИЙ ПОЛИЦЕЙСКИЙ» (16+)
03.15 Garage (16+)

ВОСКРЕСЕНЬЕ 8 октября

Первый канал

5.20, 6.10 Модный приговор
6.00 Новости
6.30 Олег Стриженов в комедии «ЕГО ЗВАЛИ РОБЕРТ» (12+)
8.10 «Смешарики. ПИН-код»
8.25 «Часовой» (12+)
8.55 «Здоровье» (16+)
10.00, 12.00 Новости
10.10 «Честное слово»
11.00 «Моя мама готовит лучше!»
12.20 «Главный котик страны»
13.10 «Теория заговора» (16+)
14.10 «Леонид Куравлёв. «Это я удачно зашел!» (12+)
15.15 Праздничный концерт к Дню учителя
17.30 «Я могу!»
19.30 «Старше всех!»
21.00 Воскресное «Время»
22.30 «Что? Где? Когда?». Осенняя серия игр
23.40 «В моей руке - лишь горстка пепла» (16+)
0.50 «ТОРА! ТОРА! ТОРА!» (12+)

Россия

4.50 Ярослав Бойко и Ольга Погодина в телесериале «СРОЧНО В НОМЕР!» (12+)
6.45 «Сам себе режиссер»
7.35 «Смехопанорама»
8.05 Утренняя почта
8.45 Местное время
9.25 «Сто к одному»
10.10 «Когда все дома с Тимуром Кизяковым»
11.00, 14.00 Вести
11.20 «Смеяться разрешается»
14.20 Анна Казючиц, Дмитрий Панфилов в фильме «КОВАРНЫЕ ИГРЫ» (12+)
18.00 «Удивительные люди - 2017» (12+)
20.00 Вести недели
22.00 «Воскресный вечер с Владимиром Соловьёвым» (12+)
0.00 «Дежурный по стране». Михаил Жванецкий
0.55 «СЛЕДСТВИЕ ВЕДУТ ЗНАТОКИ»

НТВ

5.10 Евгений Леонов, Валентина Талызина, Евгений Евстигнеев в комедии «ЗИГЗАГ УДАЧИ» (0+)
7.00 «Центральное телевидение» (16+)
8.00, 10.00, 16.00 Сегодня
8.20 Лотерея «Счастливое утро» (0+)
9.25 Едим дома (0+)
10.20 «Первая передача» (16+)
11.05 «Чудо техники» (12+)
12.00 «Дачный ответ» (0+)
13.05 «Как в кино» (16+)
14.00 «Двойные стандарты. Тут вам не там!» (16+)
15.05 Своя игра (0+)
16.20 Следствие вели... (16+)
18.00 «Новые русские сенсации» (16+)
19.00 «Итоги недели»
20.10 Ты не поверишь! (16+)
21.10 «Звезды сошлись» (16+)
23.00 «БЕССТЫДНИКИ» (18+)
0.55 «ОЧКАРИК» (16+)

СТС

6.00 М/с «Новаторы» (6+)
6.20, 8.05 М/с «Приключения Кота в сапогах» (6+)
6.45 М/с «Бейблэйд Бёрст» (0+)
7.35 М/с «Фиксики» (0+)
7.50 М/с «Три кота» (0+)
9.00 М/ф «Забавные истории» (6+)
9.35 М/ф «Безумные миньоны» (6+)
9.45 «ЗВЕЗДНАЯ ПЫЛЬ» (США - Великобритания) (16+)
12.10 ЧЕРНЫЙ РЫЦАРЬ» (США) (12+)
14.05 Анимационный фильм «Холодное сердце» (0+)
16.00 Шоу «Уральских пельменей» (16+)
16.30 «ХРОНИКИ НАРНИИ. ПРИНЦ КАСПИАН» (США - Великобритания) (12+)
19.20 «ДЕВЯТЬ ЖИЗНЕЙ» (Франция - Китай - Канада) (6+)
21.00 «ХРОНИКИ НАРНИИ. ПОКОРИТЕЛЬ ЗАРИ» (США) (12+)
23.10 Фантастический триллер «ДНЕВНОЙ ДОЗОР» (12+)

Культура

6.30 «Святыни христианского мира». «Глава Иоанна Крестителя»
7.05 «СЕМЕРО СМЕЛЫХ»
8.35 Мультфильмы
9.20 Док. фильм «Передвижники. Илья Репин»
9.50 «Обыкновенный концерт с Эдуардом Эфировым»
10.20 «ДЕЛО «ПЕСТРЫХ»
12.00 «Что делать?»
12.45, 0.45 Диалоги о животных. «Жизнь в группе»
13.30 Легенды балета XX века. «Серж Лифарь. Мусагет»
15.10 Док. фильм «Жизнь по законам саванны. Намибия»
16.05 125 лет со дня рождения Марины Цветаевой. Послушайте!
17.25 «Гений»
17.55 Худ. фильм «РОЗЫГРЫШ»
19.30 Новости культуры
20.10 «Романтика романса»
21.05 Док. фильм «Ангелы с моря»
21.50 Худ. фильм «ФОРС-МАЖОР» (Швеция - Франция - Норвегия - Дания)
23.50 «Ближний круг Валерия Гаркалина»
1.25 Худ. фильм «БЛИЗНЕЦЫ»

РЕН-ТВ

5.00 «Территория заблуждений» с Игорем Прокопенко (16+)
7.00 Анимационный фильм «Три богатыря и Шамаханская царица» (12+)
8.20 «Три богатыря на дальних берегах» (6+)
9.45 «Три богатыря: Ход конем» (6+)
11.00 «Три богатыря и Морской царь» (6+)
12.30 Телесериал «БЕГЛЕЦ» (16+)
23.00 «Добров в эфире» (16+)
0.00 «Соль». Музыкальное шоу Захара Прилепина (16+)

ТВ-3

6.00, 8.30, 10.30 Мультфильмы (0+)
8.00 «Школа доктора Комаровского» (12+)
10.00 «О здоровье. Понарошку и всерьез» (12+)
11.45 «ПОСТАПОКАЛИПСИС» (16+)
13.30 «УЛЬТРАФИОЛЕТ» (16+)
15.15 «ЧУЖОЙ ПРОТИВ ХИЩНИКА» (12+)
17.00 «ЧУЖИЕ ПРОТИВ ХИЩНИКА: РЕКВИЕМ» (16+)
19.00 «ЗЕМНОЕ ЯДРО: БРОСОК В ПРЕИСПОДНЮЮ» (16+)
21.30 «СФЕРА» (16+)
0.15 «ВОСХОД ТЬМЫ» (12+)

ТНТ

7.00 «ДЕФФЧОНКИ» (16+)
8.00, 8.30 «ТНТ. Best» (16+)
9.00 «Дом-2. Lite» (16+)
10.00 «Дом-2. Остров любви» (16+)
11.00, 2.40 «Перезагрузка» (16+)
12.00 «Импровизация» (16+)
13.00 «Открытый микрофон» (16+)
14.00 Боевик «ЗАЛОЖНИЦА-3» (Франция) (16+)
16.15 «Комеди Клаб» (16+)
20.00 «Где логика?» (16+)
21.00 «Однажды в России» (16+)
22.00 Stand Up (16+)
23.00 «Дом-2. Город любви» (16+)
0.00 «Дом-2. После заката» (16+)
1.00 Комедийный боевик «ТОТ САМЫЙ ЧЕЛОВЕК» (Германия - США) (16+)

Домашний

6.30 «Жить вкусно с Джейми Оливером» (16+)
7.30, 23.45 «6 кадров» (16+)
8.00 Мелодрама «БЛАГОСЛОВИТЕ ЖЕНЩИНУ» (16+)
10.25 Мелодрама «ПОЗВОНИ В МОЮ ДВЕРЬ (16+)
14.10 Мелодрама «ПЕЧАЛИ-РАДОСТИ НАДЕЖДЫ» (16+)
18.00 «Брачные аферисты» (16+)
19.00 Мелодрама «ЖЕНЩИНА-ЗИМА» (16+)
22.45 Док. фильм «Гарем по-русски» (16+)
0.30 Мелодрама «ИСПЫТАНИЕ ВЕРНОСТЬЮ» (16+)

Че

6.00 «Дорожные войны» (16+)
7.00 М/с «Бейблэйд. Бёрст» (0+)
8.30, 1.00 Драма «ЛЕТЯТ ЖУРАВЛИ» (12+)
10.30 «Антиколлекторы» (16+)
12.00 Военная драма «ЗАСТАВА ЖИЛИНА» (16+)
22.00 «Путь Баженова. Напролом» (16+)
23.00 Фильм ужасов «ОМЕН-4. ПРОБУЖДЕНИЕ» (США - Канада) (18+)

ПЯТЫЙ канал

6.35 Мультфильмы (0+)
8.05 М/ф «Маша и Медведь» (0+)
8.35 «День ангела» (0+)
9.00 «Известия. Главное»
10.00 «Истории из будущего» (0+)
10.50 Сергей Никоненко, Алексей Гуськов, Александр Панкратов-Чёрный в фильме «КЛАССИК» (16+)
12.50 Детектив «ПОСЛЕДНИЙ МЕНТ - 2» (16+)
17.25 «КОРДОН СЛЕДОВАТЕЛЯ САВЕЛЬЕВА» (16+)
1.30 «БОЕЦ-2: РОЖДЕНИЕ ЛЕГЕНДЫ» (16+)

ТВЦ

5.50 Худ. фильм «ТЫ - МНЕ, Я - ТЕБЕ» (12+)
7.30 «Фактор жизни» (12+)
8.00 «Короли эпизода. Юрий Белов» (12+)
8.55 Худ. фильм «ВОСПИТАНИЕ И ВЫГУЛ СОБАК И МУЖЧИН» (12+)
10.55 «Барышня и кулинар» (12+)
11.30 События
11.45 Детектив «ЧИСТО МОСКОВСКИЕ УБИЙСТВА» (12+)
13.35 «Смех с доставкой на дом» (12+)
14.30 Московская неделя
15.00 «Дикие деньги. Тельман Исмаилов» (16+)
15.55 «Дикие деньги. Владимир Брынцалов» (16+)
16.40 «Прощание. Виктория и Галина Брежневы» (16+)
17.35 Детектив по воскресеньям. «ДОМ НА КРАЮ ЛЕСА» (12+)
21.30 Детективы Татьяны Устиновой. «НА ОДНОМ ДЫХАНИИ» (16+)
1.05 Петровка, 38 (16+)
1.15 Худ. фильм «ЖЕНИХ НАПРОКАТ» (США) (16+)

Матч ТВ

6.30 Смешанные единоборства. UFC
7.30 «Вся правда про ...» (12+)
7.40 Формула-1. Гран-при Японии
10.05 Все на Матч! События недели (12+)
10.35, 14.15, 17.15, 18.50, 20.55 Новости
10.45 Футбол. Товарищеский матч. Россия - Южная Корея (0+)
12.45 «НЕфутбольная страна» (12+)
13.15, 1.25 Спортивная гимнастика. Чемпионат мира. Финалы в отдельных видах (0+)
14.25 Хоккей. КХЛ. «Салават Юлаев» (Уфа) - «Сибирь» (Новосибирская область)
16.55 «Спортивный инстаграм» (12+)
17.20, 21.00, 23.40 Все на Матч! Прямой эфир. Аналитика. Интервью. Эксперты
18.20 «Анатомия голов» (12+)
18.55 Футбол. Чемпионат мира - 2018. Отборочный турнир. Литва - Англия
21.40 Футбол. Чемпионат мира - 2018. Отборочный турнир. Германия - Азербайджан
0.10 Смешанные единоборства. Fight Nights. Али Багаутинов против Даниэля Мартинза. Тагир Уланбеков против Вартана Асатряна (16+)

###

ЭКОЛОГИЯ

Семь часов по Стрижаменту

На горе Стрижамент, что под Ставрополем, открылась первая в крае экологическая тропа. Экскурсионный маршрут длиной 12 километров предполагает увлекательную семичасовую пешую прогулку по территории природного заказника краевого значения «Стрижамент». На ее протяжении для путешественников обустроено девять точек осмотра, где можно отдохнуть и ближе познакомиться с тайнами заповедного мира горы.

Экологический туризм как феномен культуры

Гора Стрижамент во многом уникальна. Это высшая точка Ставропольской возвышенности. Здесь встречаются редкие виды краснокнижных животных и растений, расположены древнейшие памятники археологии. Заказник ежегодно посещают тысячи туристов и школьников, но теперь путешествовать по горе стало гораздо интереснее и комфортнее.

В открытии и благоустройстве экотропы приняли участие специалисты дирекции особо охраняемых природных территорий Ставропольского края, министерства природных ресурсов и охраны окружающей среды СК. В путь по тропе уже отправились первые путешественники.

О том, почему стоит посетить Стрижамент, рассказал директор ГКУ «Дирекция особо охраняемых природных территорий Ставропольского края» Денис Слынько:

- Посетить тропу может каждый. Маршрут интересный и несложный. Тропа оборудована информационными табличками, которые позволят получить больше информации об уникальной истории заказника и его природных богатствах. Например, посетители увидят два памятника природы - «Каменный хаос», который образовался более 2 тысяч лет назад, и старейший буковый лес, аналогов ему нет на территории края, посетят обелиски, установленные летчикам, погибшим в годы Великой Отечественной войны.

Первопроходцами на тропе стали ученики школы № 21 станицы Новоекатериновской и лицея № 1 Невинномысска. Часть точек осмотра посетили и журналисты. Признаюсь, нас, загруженных тяжелой фото- и видеотехникой, отвезли, куда смог проехать транспорт. Но дважды наши пути пересеклись с пешей группой путешественников. Они поделились восторженными впечатлениями о прогулке.

- Очень красиво! Для меня настоящее открытие, что у нас есть такие уникальные места, - рассказала учитель физкультуры лицея № 1 Невинномысска Алена Гордая, возглавлявшая группу. – Наша команда юнармейцев здесь первый раз. Мы часто ходим в горы, дети тренированные, поэтому для них маршрут не сложен. Теперь хотим привезти на экскурсию остальных воспитанников лицея.

Олени, родники и великаны буки

Итак, что же мы увидим, гуляя по тропе? Идем пешком. От входа до первой точки осмотра под названием «Каменный хаос» 1,5 километра пути. «Каменный хаос» на северном склоне горы (объявлен памятником природы краевого значения в 1961 году)

• *Первых путешественников на тропе встретила Королева Стрижамента.*

• *Первопроходцы - ученики лицея № 1 Невинномысска.*

• *Каменный хаос.*

- это нагромождение огромных камней, живописно поросших папоротником и мхом. Здесь находится холодная 30-метровая пещера. Существует множество романтичных легенд о тайнах, которые хранят ее глубины. Еще здесь бьют более двух десятков чистейших родников, дающих начало реке Егорлык. «Каменный хаос» образован более двух тысяч лет назад в период вулканической активности Эльбруса, когда в результате мощного землетрясения обрушился край плиты известняка, образующей плоскую вершину Стрижамента.

Дальше следует каменная караулка (кордон «Каменный»), построенная в 1902 году и используемая как пост лесной стражи, затем выходим на Солдатскую поляну. Это уникальный и очень большой участок целинной степи, где на каждом квадратном метре произрастает 50 - 80 видов растений, а всего здесь насчитали свыше 900 видов, в том числе очень редких - краснокнижных. Увидели вольер, в котором разводят пятнистых оленей. Здесь малыши рождаются и крепнут, а затем переезжают на постоянное место жительства в другие заказники. Кстати, в 2016 году 15 оленей выпустили для свободной жизни в естественную среду на Стрижаменте. Олени очень осторожны, но, если повезет, прогуливаясь по горе, можно встретить этих грациозных животных. А еще здесь обитают косули, зайцы-русаки, лисицы, много видов хищных птиц,

На Солдатской поляне расположены воинские обелиски погибшим в годы Великой Отечественной войны – Могила Неизвестного Солдата и памятник экипажу военно-транспортного самолета, разбившегося на горе Стрижамент в 1943 году. В юго-западной части горы в лесу также установлен обелиск на месте захоронения командира батальона связи 113-й отдельной стрелковой бригады Б.П. Колосова. В годы войны здесь шли ожесточенные бои, учащиеся и преподаватели школы № 21 станицы Новоекатериновской скрупулезно собрали найденные на горе вещи и предметы вооружения и бережно хранят их в школьном музее.

Затем входим в Темный лес. Так назвали его строители Азово-Моздокской оборонительной линии. Они были выходцами из центральных российских губерний, где много березовых и сосновых лесов. По сравнению с ними здешний буково-грабовый лес казался черным. К слову, в настоящий момент лесной фонд горы Стрижамент составляет 3737 гектаров. Здесь растут дубы, ясени, клены, груши... Наиболее ценный - буковый участок. Он занимает верхние части балки реки Темной и верховья притоков реки Егорлык. Это уникальный массив чистого букового леса. Средний возраст великанов буков – 100-150 лет, а высота - 30 метров! Недавно из-за старости одно дерево упало – сделали срез и посчитали, что его возраст составляет около 500 лет!

В чаще леса находится Госпитальный родник. В годы Кавказской войны в Темнолесской крепости располагался временный госпиталь. Обитатели крепости и медицинский персонал пользовались водой из родника, берущего начало в верхней части балки Темной. Он назывался Шпитальный (Госпитальный). После упразднения крепости госпиталь перевели в Ставрополь, а название родника осталось. Сегодня, правда, пить из него не стоит – колодцу явно нужна реконструкция. О свойствах воды можно почитать на табличке, установленной неподалеку.

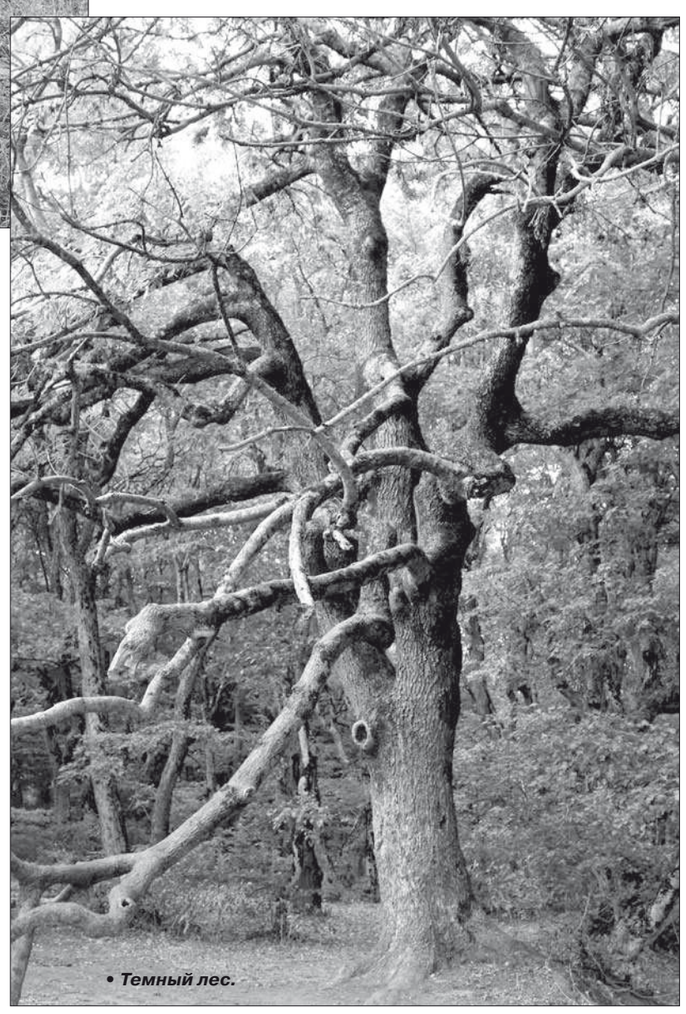

• *Темный лес.*

Темнолесская крепость

Последняя точка осмотра - Темнолесская крепость. В 1789 году на горе Стрижамент построили военное укрепление (ретраншемент), входившее в Азово-Моздокскую оборонительную линию. В 1806 году его усилили и перестроили в крепость Темнолесскую (она просуществовала до середины XIX века). Службу в ней несли солдаты егерского полка и казаки. В память о славном прошлом сегодня здесь установлен большой крест, а с точки осмотра открывается великолепный вид. Еще 2,5 километра пути - и маршрут заканчивается выходом на вторую парковку.

Ну а для того чтобы прогулка стала действительно экологичной, гостей заказника просят соблюдать простые правила: привалы разрешены только в специально обустроенных точках, запрещено разводить костры и собирать растения, не должны пострадать и животные. Для безопасности не рекомендуется сходить с тропы, а от комаров и клещей стоит взять с собой специальные защитные средства.

ИРИНА БОСЕНКО.
Фото автора.

ИНФО-2017

На сегвей - с трезвой головой!

В Невинномысске все большую популярность завоевывают сегвеи, моноколеса, электрические самокаты и прочие необычные средства передвижения. Поэтому городское отделение ГИБДД выпустило специальное обращение к владельцам новомодных самобалансирующихся игрушек.

Госавтоинспекторы напомнили, что на сегвеях и подобных агрегатах категорически запрещено передвигаться по проезжей части дорог. Да и на площадках для катания, в парках, скверах и т. д. необходимо быть особо внимательными, соблюдать безопасную дистанцию до пешеходов. Недопустима езда в состоянии алкогольного опьянения. Какие-либо удостоверения на эти виды транспорта пока получать не требуется, хотя в ряде зарубежных стран сегвеи и иже с ними вне тротуара уже приравниваются к мотоколяскам, мопедам, а потому оборудуются номерными знаками. Управлять электрическими моторизированными средствами передвижения в некоторых государствах Европы можно только по достижении определенного возраста.

А. МАЩЕНКО.

Как лечить детей?

В Ставрополе 28 сентября открылась Северо-Кавказская научно-практическая конференция «Инновационные технологии в медицине детского возраста».

К обсуждению злободневных вопросов пригласили представителей научно-образовательного медицинского кластера «Северо-Кавказский», а также клиницистов из России, Германии, Казахстана, Узбекистана. Конференция позволит повысить профессиональный уровень детских хирургов, ортопедов и реаниматологов. За два дня они обсудят широкий спектр научных вопросов. Также будет проведено четыре мастер-класса и два круглых стола.

Л. ОГАНЕСОВА.

НА ПРАВАХ РЕКЛАМЫ

ВНИМАНИЕ: ГАЗОПРОВОД!

По землям г. Ставрополя и Ставропольского края проложены газопроводы и газопроводы-отводы с параллельными кабельными линиями связи, обслуживаемые Ставропольским ЛПУМГ и Изобильненским ЛПУМГ ООО «Газпром трансгаз Ставрополь». Ось газопровода на всем протяжении обозначена километровыми знаками, а пересечения газопровода с автомобильными дорогами и водными преградами - километровыми знаками и знаками «Осторожно, газопровод».

Для обеспечения безопасной эксплуатации и транспортировки газа предусмотрены зоны минимальных расстояний согласно СНиП 2.05.06-85* до 350 м в зависимости от диаметра трубы и охранные зоны шириной 25 метров в каждую сторону от оси газопровода согласно правилам охраны магистральных газопроводов. Вдоль подводной части газопровода охранная зона устанавливается в виде участка водного пространства от водной поверхности до дна, заключенного между параллельными плоскостями, отстоящими от оси газопровода на 100 метров с каждой стороны.

В ОХРАННОЙ ЗОНЕ МАГИСТРАЛЬНЫХ ГАЗОПРОВОДОВ КАТЕГОРИЧЕСКИ ЗАПРЕЩАЕТСЯ:

● перемещать, засыпать и ломать опознавательные знаки;
● открывать люки и двери ограждений узлов линейной арматуры, станций катодной и дренажной защиты, линейных и смотровых колодцев и других линейных устройств;
● разрушать берегоукрепительные сооружения, земляные и иные сооружения, предохраняющие газопровод от разрушения; устраивать всякого рода свалки, выливать растворы кислот, солей и щелочей;
● производить дноуглубительные и земляные работы;
● разводить огонь и размещать какие-либо открытые или закрытые источники огня.

В ЗОНЕ МИНИМАЛЬНЫХ РАССТОЯНИЙ КАТЕГОРИЧЕСКИ ЗАПРЕЩАЕТСЯ:

● возводить какие-либо постройки, размещать стоянки, гаражи, коллективные сады с садовыми домиками, дачные поселки, жилые здания.

Перед проведением работ в охранной зоне и зоне минимальных расстояний -

● возведением любых построек и установкой оборудования;
● высаживанием деревьев и кустарников, складированием удобрений, материалов, сена и соломы;
● сооружением проездов и переездов через трассу газопровода, устройством стоянок автотранспорта, тракторов и механизмов, размещением садов и огородов;
● производством мелиоративных земляных работ, сооружением оросительных и осушительных систем;
● производством всякого рода строительных, монтажных и взрывных работ, планировки грунта;
● производством геолого-съемочных, поисковых и других работ, связанных с устройством скважин, шурфов;
● содержанием скота и устройством водопоя.

Перед проведением работ в охранной зоне и зоне минимальных расстояний газопроводов и газопроводов-отводов необходимо получить согласование и письменное разрешение на их производство в эксплуатирующих организациях ООО «Газпром трансгаз Ставрополь».

Лица, виновные в механическом повреждении магистральных газопроводов, кабелей связи, средств катодной защиты, привлекаются к административной и уголовной ответственности в соответствии с законодательством Российской Федерации.

В зоне ответственности Изобильненского ЛПУМГ находятся территории Новоалександровского, Красно-гвардейского, Изобильненского, Труновского, Грачевского, Петровского и Ипатовского районов.

В зоне ответственности Ставропольского ЛПУМГ находятся территории Шпаковского, Кочубеевского, Новоалександровского, и Изобильненского районов.

АДРЕСА И ТЕЛЕФОНЫ ЭКСПЛУАТИРУЮЩИХ ОРГАНИЗАЦИЙ:

Изобильненское ЛПУМГ: 356140,
г. Изобильный, ул. Колхозная, 122.
Телефоны: (886545) 2-53-00, 79-2-24,
коммутатор: (886545) 2-49-54, 79-4-50;

Ставропольское ЛПУМГ: 356110,
п. Рыздвяный, ул. Восточная, 4.
Телефоны: (886545) 4-77-17, 7-52-06,
коммутатор (886545) 4-72-81.

Администрация ООО «Газпром трансгаз Ставрополь» просит жителей Ставропольского края информировать эксплуатирующие организации о признаках повреждения газопроводов и соблюдать Правила охраны магистральных газопроводов.

БИБЛИОТЕКА

За шелестом страниц

К 165-летию краевой библиотеки им. М.Ю. Лермонтова

ОДНАЖДЫ на экскурсии по библиотеке в отделе периодических изданий наш гость из Сибири попросил показать бумажный вариант журнала «Главный бухгалтер». Оказалось, что, работая главным бухгалтером уже два года, молодой специалист регулярно получает электронный вариант этого издания, а сам журнал ни разу не держал в руках. И вот в Ставрополе наконец увидел, полистал...

Любопытно: какие издания наиболее часто снимаются с полок Лермонтовки, чтобы быть прочитанными в зале, или берутся для домашнего чтения? Это могут рассказать сотрудники отделов обслуживания, работающие непосредственно с читателем, а не с библиотечной карточкой, фондом или отчетной документацией. Конечно, читатель нынче стал «продвинутым», электронно образованным и интернет-просвещенным. Его уже называют и не читателем даже, а «пользователем». Справку о любом предмете легко найдет, книгу запросто купит в интернет-магазине, заглянет на сайт библиотеки, благо вот он, с базами данных и полными текстами даже старинных книг. Впрочем, силу Интернета зачастую преувеличивают. И старинные исторические книги там есть не всегда. И новейшие произведения доступны не всем: законы об авторском праве защищают творения писателей и ученых... Помимо этого сохранилась в читательской душе россиянина прямо-таки генетическая память и о добротной новенькой печатной книжке, и пахнущем типографской краской журнале, и газете, в которой напечатана статья времен молодости его бабушки. По этой причине библиотека никогда не уйдет из нашей жизни.

В библиотеке любого масштаба, от сельского филиала до российской государственной, обязательно есть отдел художественной литературы. Оставим в стороне списки для летнего чтения и учебники. Что же читают сегодня люди? Молодые предпочитают фантастику, за Рэем Брэдбери и Дж. Оруэллом в очереди стоят. Да, еще Гарри Поттера «изучают». Но и наши местные авторы тоже в чести: пользуются спросом ретродетективы И. Любенко, книги В. Звягинцева. Объединяет все возрасты Э.-М. Ремарк. Не залеживаются на стеллажах издания серий «Золотой фонд мировой классики» и «Пушкинская библиотека», исторические романы, философская проза. Также довольно активно читают современных писательниц Л. Улицкую, Д. Рубину, Е. Вильмонт. И серию «Шарм» часто спрашивают. Есть у библиотекарей годами проверенная примета: едва-едва на экранах появляется фильм, читатели «сметают» с полок экземпляры книги, по которой он поставлен. Или с уходом писателя из жизни начинают перечитывать его произведения. Сейчас читают Е. Евтушенко, Д. Гранина.

Сравнительно недавно вернулся в библиотеку отдел со статусом универсального читального зала, объединивший специализированные отделы общественно-политической литературы, естественных наук. Здесь в лидерах чтения труды Аристотеля, Платона, Плутарха, «История государства российского» Н.М. Карамзина, сочинения В.О. Ключевского, книги из серий «Повседневная жизнь человечества», «Сто великих...», путеводители «Оранжевый гид». Особый интерес вызывают книги по экологии, здоровому образу жизни, ведению приусадебного хозяйства, цветоводству.

Теперь можно направиться в отдел периодических изданий, получающий как печатные, так и электронные варианты российской периодики. Не уступают своих высоких рейтингов любимые читателями нескольких поколений журналы «Здоровье», «Наука и жизнь», «Знание - сила», «Вокруг света». Дополняет этот список новый GEO с девизом «Непознанный мир: Земля». Посвящая каждый номер одной из стран, журнал представляет собой практически путеводитель по всему земному шару. «Наука и религия» – издание, пережившее и период атеизма, и времена активного обращения ко всяческим призракам и летающим тарелкам, - сегодня возвращается к «экологии здравого смысла». Заметно возросла популярность журнала «Чудеса и приключения». Среди газет высокий спрос на «АиФ», а местные лидеры – «Ставропольская правда» и «Вечерний Ставрополь».

Головой библиотеки всегда считался информационно-библиографический отдел. Таковым он и остается. Например, еще и потому, что содержит общероссийского масштаба электронную библиотеку диссертаций, в которой более 650000 текстов. Тот, кто когда-нибудь занимался серьезным научным трудом, помнит, как непросто было получить даже список диссертаций. Надо было ехать в Москву и работать в читальных залах Ленинки, на это уходила не одна неделя. Теперь приходите в Лермонтовку! Другое важное направление работы отдела – справки, очень часто запрашивают сведения о переименовании населенных пунктов.

Выросший из библиографического, отдел деловой и правовой информации готов оказать помощь в решении любого юридического вопроса, будь то защита прав потребителей, квартирные проблемы или авторское право. А в отделе краеведческой литературы и библиографии своя изюминка - ежегодный краеведческий сборник «Ставропольский хронограф», к которому обращаются те, кто решил изучить историю отдельных личностей - земляков или городов и сел края.

Свой пользователь - в отделе литературы по искусству. Так, фонд музыкально-нотной литературы просто необходим аккомпаниаторам, преподавателям музыки. Зачастую только здесь и находят они ноты забытых мелодий. У молодежи наметился стойкий интерес к наследию К.С. Станиславского. С чем это связано, сказать трудно, но книги о жизни и творчестве актера, режиссера и реформатора театра очень востребованы.

Отдел литературы на иностранных языках - наша «заграница», где, как в Греции, все есть. Книги народов мира более чем на 50 языках. С недавних пор – литература на 20 языках народов Кавказа. В фонде также есть печатное издание энциклопедии «Британика» на тончайшей рисовой бумаге и множество самоучителей и словарей. Из самых необычных - словарь дравидийского языка (в Индии на нем разговаривают около 13 миллионов человек, почти население Москвы).

Об уникальных раритетах отдела редкой книги не однажды писала «Ставрополка». Часто читатели обращаются сюда за историей вопроса, за «хорошо забытым старым». Здесь не удивляются, если читатель спрашивает издание с рекламой фотопленки «Кодак» или лезвий «Жилетт» 1911-1913 годов – найдут и картинку предоставят.

К особой группе читателей библиотека «приезжает» домой. Речь идет об обслуживании пользователей с ограниченными возможностями. Но в наши дни возможности нередко становятся практически неограниченными. К примеру, молодой человек работал юристом, по состоянию здоровья не может приходить в библиотеку. Совершенно неожиданно у него открылся интерес к славянским языкам, и теперь он их успешно осваивает.

Наконец, есть в библиотеке и отдел... без книг! Называется - некнижных носителей информации. Если нужен фильм, аудиозапись забытой песни, даже виниловый диск, вам сюда. Здесь бесплатно предоставляется возможность работы с электронными изданиями из фонда библиотеки, информационными ресурсами Интернета, в том числе в социальных сетях, использования электронной почты, прикладных компьютерных программ.

АНТОНИНА АШИХМИНА.
Член Союза журналистов России.
Фото Маргариты Вороновой.

РАЗВИТИЕ

Мало кто верил

В городе-курорте Кисловодске возводят уникальные для среднегорья спортивные сооружения

ДЕСЯТЬ лет назад в Олимпийском комплексе на горе Малое Седло я брал интервью у грузинской спортсменки Кетеван Хатиашвили, победившей в Международном турнире по художественной гимнастике. Она с восторгом отзывалась о кисловодском Курортном парке и о прошедших соревнованиях. На мой вопрос, разве в Грузии нет таких гор, Кетеван четко ответила:

- Горы-то есть, а вот таких спортивных залов там нет.

Хотя было приятно слышать похвалы, меня не покидало чувство неловкости: я-то знал, что сразу за наклонной стеклянной стеной Дворца спорта находятся безобразные полуразрушенные трибуны. И таких уголков, которые стыдно показать гостям, и в Олимпийском комплексе на горе Малое Седло, и в спортивном модуле, примыкающем к городскому стадиону, было предостаточно.

Всех кисловодчан это возмущало, но что мы могли поделать? В конце «лихих 90-х» два крупнейших спортивных объекта города передали в ведение Вооруженных сил. Полагали, что богатое ведомство, не в пример небогатому региону, сможет их содержать в образцовом порядке, но просчитались. Предъявлять же претензии Министерству обороны - все равно, что с рогаткой идти на танк.

Единственно возможный выход из тупиковой ситуации предложил тогдашний профильный вице-премьер правительства Ставропольского края Василий Балдицын - передать кисловодский стадион с модулем и Олимпийский комплекс от военного ведомства гражданскому - федеральному Министерству спорта, туризма и молодежной политики. Инициативу правительства Ставропольского края в Москве встретили благожелательно. А поскольку Минспорта в то время возглавлял весьма влиятельный Виталий Мутко, нашлись и другие сторонники из «ближнего круга». Минобороны, возглавляемое А. Сердюковым, после непродолжительной, но упорной борьбы уступило недвижимость.

Следующим этапом стал подбор организации, которая будет осуществлять оперативное управление этими спортивными сооружениями. Выбор пал на бурно развивавшийся в преддверии Олимпиады в Сочи Южный федеральный центр спортивной подготовки. Его генеральный директор Михаил Дремов, который по совместительству являлся советником министра, несколько раз приезжал в Кисловодск, чтобы досконально изучить базу новообразованного кисловодского филиала ФГУП «Юг Спорт», возглавлять который он поручил мастеру спорта по регби Петру Цыганенко.

В 2011 году при большом стечении ставропольских чиновников и журналистов Михаил Дрёмов представил на красочных планшетах грандиозный проект реконструкции Верхней и Нижней баз кисловодского филиала. Я было усомнился в реальности столь масштабных планов, но М. Дрёмов категорично заявил: «Все возможно!». И вот в 2012 году началась реконструкция.

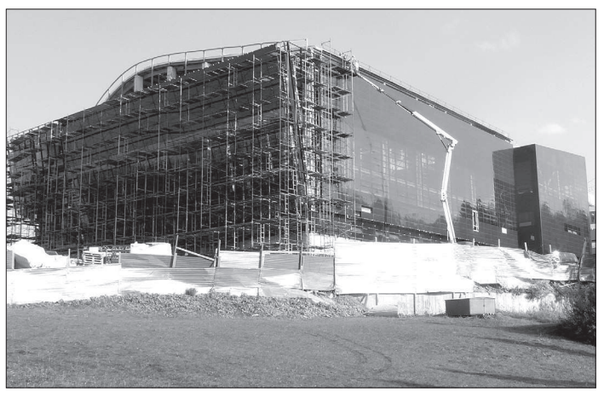

О том, что удалось сделать за прошедшие пять лет и что еще предстоит, я попросил рассказать заместителя директора кисловодского филиала ФГБУ «Юг Спорт» Виталия Лысенко. Поскольку встретились мы на горе Малое Седло, то свой обзор Виталий Викторович начал с Верхней базы:

- Здесь первым делом построили два корпуса гостиничного комплекса «Олимпийский» на 460 мест и грандиозный спортивно-тренировочный комплекс. Он состоит из большого универсального зала, специализированных залов бокса и тяжелой атлетики. А также из хорошо оснащенного тренажерного зала. От спортивно-тренировочного комплекса до гостиницы всего несколько десятков метров. Так было специально задумано для удобства спортсменов. На улице построены и уже действуют футбольное поле с беговыми дорожками и три комплексные площадки с современным покрытием.

Из тех объектов, строительство которых заканчивается, Виталий Лысенко с гордостью показал огромный куб с тонированными стеклянными стенами.

- Это бассейн на тринадцать 25-метровых дорожек. В нем есть и специальные окошки, соответствующие требованиям Федерации синхронного плавания. Уже в октябре здесь будет тренироваться сборная команда страны. Вслед за синхронистками на сборы приедут пловцы. В октябре же закончат сооружение искусственного поля с подогревом для футбола и регби. Продолжается и строительство ледового катка.

Мы разговаривали под рев огромного экскаватора и грохот падающих железобетонных конструкций: строители крушили здание старого Дворца спорта. Даже у меня от этого зрелища сжалось сердце. А каково спортсменам, которые с конца 70-х годов минувшего века тренировались и выступали под его наклонной стеклянной крышей? Но, увы, все устаревает, ветшает. Не увидел я и знакомое здание гостиницы, где много раз беседовал с известными спортсменами. Его уже снесли.

- На месте Дворца спорта уже в ближайшее время начнут строить крытый легкоатлетический манеж с 200- и 300-метровыми беговыми дорожками. А на месте гостиницы будет комплексная площадка с песком для пляжных видов спорта: мини-футбола, волейбола и так далее, - пояснил Виталий Лысенко.

Естественно, у меня возник вопрос: когда все это будет построено?

- Думаю, в начале 2020 года реконструкция Верхней базы полностью завершится. К тому времени будет выполнено и благоустройство территории: появятся беседки, газоны, цветники.

Заместитель директора кисловодского филиала ФГУП «Юг Спорт» заверил, что и на Нижней базе, расположенной в центре города, реконструкция идет полным ходом:

- Там уже полностью постелен натуральный газон футбольного поля. Количество беговых дорожек с самым современным покрытием риппол увеличено с шести до восьми. Представители Федерации легкой атлетики проверяли их и остались довольны. Таким образом, в Кисловодске можно будет проводить Всероссийские соревнования по легкой атлетике. Там же по просьбе президента Федерации тенниса Шамиля Тарпищева строят четыре корта с жестким резиновым покрытием хард. Центральный - с трибунами. На нем можно будет проводить соревнования высокого уровня.

Старое здание стадиона, где располагались трибуны, административные помещения и школа олимпийского резерва и которое было одной из визитных карточек Кисловодска, после многочисленных экспертиз решили снести, поскольку несущие конструкции полностью износились. Тем временем рядом с ним продолжаются активные работы.

- На площадке, где раньше были гимнастические снаряды, сейчас по просьбе Федерации легкой атлетики строят наклонную дорожку. Это специализированное сооружение с покрытием разной жесткости длиной 150 метров и с углом подъема в пять градусов, - пояснил Виталий Лысенко. - А на площадке у центрального входа на стадион начинают строить спортивный зал и гостиницу.

Не мог я не затронуть и самую болезненную для кисловодчан тему. Полтора десятка лет назад чаша бассейна в спортивном модуле треснула. А поскольку в городе-курорте больше нет ни одного общедоступного бассейна и ни одного пригодного для купания водоема, то случилась беда - выросло целое поколение не умеющих плавать .

Заместитель директора кисловодского филиала ФГУП «Юг Спорт» заверил, что бассейн в модуле планируют восстановить. Но этим займутся, видимо, ближе к 2020 году.

Другая болезненная тема - доступность спортивных сооружений «Юг Спорта» для жителей города-курорта. На это мой собеседник ответил так:

- Заключено соглашение с министерством спорта Ставропольского края и с администрацией Кисловодска о том, что дети из спортивных школ будут бесплатно тренироваться на сооружениях ФГУП «Юг Спорт». В свободное от тренировок сборных команд России время на высококлассных спортивных объектах смогут заниматься и взрослые кисловодчане. Но уже на платной основе.

Чтобы на ровном месте не создавать социальное напряжение, власти Кисловодска в этом году ударными темпами взялись сооружать современные спортивные площадки во дворах многоэтажек в разных концах города. На шести междворовых территориях уже заканчивают строить семь площадок, которые состоят из стандартного поля с искусственным покрытием для мини-футбола и антивандальных тренажеров. На это выделено 27 миллионов рублей. Еще одну современную спортплощадку строят на территории лицея № 8 по программе и на средства Газпрома.

Пройдет еще два года, и, я уверен, журналисты окрестят Кисловодск «спортивной столицей страны в среднегорье».

НИКОЛАЙ БЛИЗНЮК.

Фото автора.

Пенсионный кредит

Кредит «Пенсионный» предоставляется без поручителей и залога гражданам РФ в возрасте до 75 лет (на момент возврата кредита), находящимся на пенсионном обеспечении и получающим пенсию на счет, открытый в АО «Россельхозбанк», в рублях Российской Федерации на срок до 5 и до 7 лет. Сумма кредита — от 10 тыс. рублей до 500 тыс. рублей. Процентные ставки составляют от 11,5%* до 16,5% при условии оформления договора страхования жизни и здоровья. В случае отказа от страхования жизни и здоровья ставка увеличится на 6% (для клиентов до 65 лет на дату подачи заявки на кредит) либо на 6,5% (для клиентов, достигших 65 лет на дату подачи заявки на кредит). Более подробную информацию о размере процентных ставок и об офисах, на которые распространяется действие условий предоставления кредита на срок свыше 5 и до 7 лет, уточняйте в офисах Банка.
* При получении кредита в сумме свыше 200 тыс. рублей на срок до 12 месяцев (включительно) действует специальная ставка в размере 11,5% при условии оформления договора страхования жизни и здоровья.

Звонок по России бесплатный
8 800 200-02-90 | www.rshb.ru

Подробности по телефону, на официальном сайте и в офисах АО «Россельхозбанк».
Генеральная лицензия Банка России №3349 (бессрочная). Реклама.

ТРЕБУЮТСЯ:
- МАШИНИСТЫ БУЛЬДОЗЕРА, АВТОКРАНА, ТРУБОУКЛАДЧИКИ
- СВАРЩИКИ НАКС
- МОНТАЖНИК ТТ
- БЕТОНЩИКИ-АРМАТУРЩИКИ

Прямой работодатель, официальное трудоустройство. Проживание, спецодежда, проезд предоставляются.

8-912-007-58-75
Альбина
АльянсСтафИнвест
©125187 реклама

ИНФО-2017

Патруль почти не виден

В Кочубеевском районе возрождена практика скрытого патрулирования, применяемая сотрудниками отделения ГИБДД. Само патрулирование происходит на двух машинах. Одна из них – обычный гражданский автомобиль. Госавтоинспектор фиксирует проступок (в том числе на видео) и передает информацию по радиосвязи второму экипажу, который и останавливает нарушителя. После этого составляется протокол для привлечения водителя к административной ответственности.

За восемь месяцев этого года в Кочубеевском районе благодаря скрытому патрулированию дорожные стражи пресекли 237 нарушений. В основном это превышение скоростного режима (97 фактов), выезд на встречную полосу (23 факта), нарушение правил перевозки детей (21 факт) и т. д.

Кстати, не стоит расслабляться и пешеходам. Тридцать «безлошадных» нарушителей за указанный период попали в поле зрения скрытого патруля.

Помимо снижения аварийности работа патруля приводит к значительному повышению дисциплинированности водителей и пеших участников движения. Ведь в любой момент не желающий выполнять требования ПДД гражданин будет замечен и понесет наказание.

А. МАЩЕНКО.

КРОССВОРД

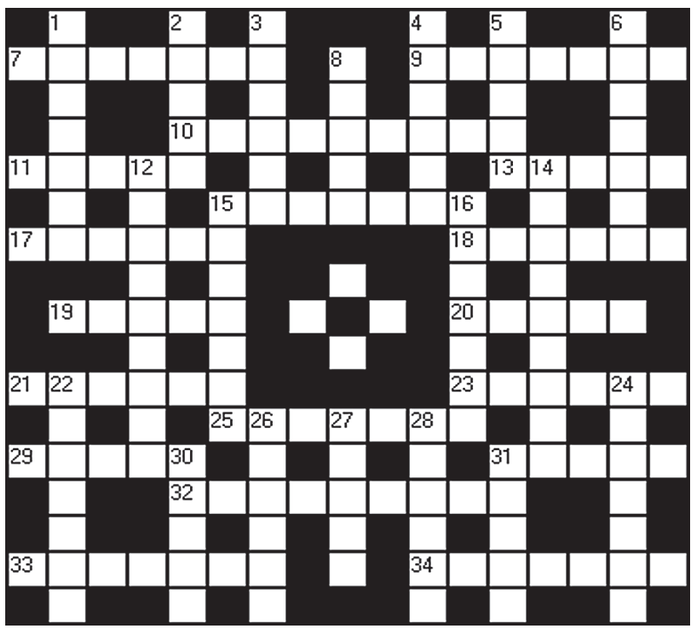

ПО ГОРИЗОНТАЛИ: 7. Столица Литвы. 9. Упорядоченное ожидание. 10. Коллекция изображений по определенной теме. 11. Естественная наука. 13. Материя для шитья. 15. Позиция в классическом танце: одна нога поднята и вытянута назад. 17. Самая быстрая птица в вертикальном полете. 18. Красивая выправка. 19. Прибрежная морская или океаническая отмель. 20. «Цветной» ушиб. 21. Военный со звездами на погонах. 23. Не слаще хрена. 25. Учетная запись. 29. Разговорное название разновидности компьютерных вирусов. 31. «Валютная» часть дерева. 32. Чья-то собственность. 33. Красногрудый воробей. 34. Особое внимание, желание вникнуть в суть.

ПО ВЕРТИКАЛИ: 1. Жареное яйцо. 2. Какую страну искал Колумб? 3. ТО для автолюбителя. 4. Свод правил чести. 5. Папский посол. 6. Барабанщик в рок-группе. 8. Сгусток в кровеносном или лимфатическом сосуде. 12. Облучение Земли солнечной радиацией. 14. Столица Кубани. 15. Повторение начальных частей в строках стихотворения. 16. Муж королевы, но не король. 22. Богиня судьбы в древнеримской мифологии. 24. Глава правительства в Германии. 26. Работник казино. 27. Приверженец, последователь какого-либо учения. 28. Крыса на воротник или шубу. 30. Труженик паперти. 31. Игра с кубиками.

ОТВЕТЫ НА КРОССВОРД, ОПУБЛИКОВАННЫЙ 27 СЕНТЯБРЯ.

ПО ГОРИЗОНТАЛИ: **7. Гладиус. 9. Обводка. 10. Компьютер. 11. Гнома. 13. Свири. 15. Онтарио. 17. Скутер. 18. Полоцк. 19. Осмол. 20. Харчо. 21. Бритва. 23. Луанда. 25. Набукко. 29. Скука. 31. Навет. 32. Мраморное. 33. Сметана. 34. Паспорт.**

ПО ВЕРТИКАЛИ: **1. Слизняк. 2. Жижка. 3. Истмен. 4. Портки. 5. Аверс. 6. Скворец. 8. Альфа. 12. Математик. 14. Валериана. 15. Орулган. 16. Опахало. 22. Реклама. 24. Дзерури. 26. Аватар. 27. Уголь. 28. Канапе. 30. Амбал. 31. Несси.**

РЕКЛАМА ЗВОНИ 945-945
СТАВРОПОЛЬСКАЯ ПРАВДА

КЛУБ О'К

- Ты где был?
- На рыбалке.
- А почему на ногах еле стоишь?
- Устал рыбу ловить.

Решил что-то поменять в этой жизни. Захотел адреналина и новых ощущений. Купил острый «Доширак» вместо обычного.

- Иссяк источник бытия. Нет смысла более в существованье бренном...
- Опять что ли холодильник пустой? Не паясничай, собирайся в магазин.

Она сделала вид, что не узнала меня... Я сделал вид, что богатым буду...

- Купила туфли, ползарплаты отдала...
- Ни фига себе! Что же это за туфли такие?
- Обычные туфли... Зарплата такая.

Девушка приехала в Москву поступать в вуз и поступила. Но за квартиру надо платить...

Эх, мне бы что-нибудь... из того, чего нет. Очень обширный список образовался, очень.

Самый надежный и эффективный способ сэкономить на покупке жене дубленки - сказать ей во время примерки: «Восхитительная вещь! Жаль, что тебя толстит».

Девушка - парню:
- Что тебе больше всего нравится в моей внешности?
- Не знаю... Все нравится...
- Ну, когда на меня смотришь, что выделяется?
- Слюна.

Со мной начальник уже неделю не разговаривает. Потому что «ВКонтакте» в графе «Место работы» я написала: «Корпорация монстров».

Мы так давно женаты, что жена может договаривать мои фразы. Начало тоже придумывает она и еще что-то добавляет от себя в середине.

Вчера видел хорошо продуманную и спланированную драку: дрались прямо у входа в травмпункт....

Когда индийская женщина согласна, красная точка на лбу становится зеленой.

Никто не ждет тебя так сильно, как таксисты на вокзале.

Объявление в магазине: «Мы не продаем алкоголь лицам, не достигшим ничего».

Береги честь смолоду, а челюсть - от бокового...

ПРОГНОЗ ПОГОДЫ **29 сентября - 1 октября**

Информация с сайта РАСПИСАНИЕ ПОГОДЫ (www.rp5.ru)

Территория	Дата	Атмосферные явления	Ветер, м/с	t воздуха, °С ночью	t воздуха, °С днем
Западная зона Ставрополь, Невинномысск, Новоалександровск, Красногвардейское, Донское, Грачевка	29.09		В 9-16	3...8	9...14
	30.09		В 6-10	6...8	11...13
	01.10		СВ 4-9	3...7	9...13
Р-н КМВ Минводы, Пятигорск, Кисловодск, Георгиевск, Новопавловск	29.09		В 3-14	5...9	9...16
	30.09		СЗ 1-3	7...10	11...15
	01.10		С 3-8	7...9	10...14
Центральная и Северная зоны Светлоград, Александровское, Новоселицкое, Благодарный, Ипатово, Дивное	29.09		СВ 1-2	6...11	12...16
	30.09		СЗ 4-8	8...12	13...15
	01.10		СЗ 6-9	7...9	10...13
Восточная зона Буденновск, Арзгир, Левокумское, Зеленокумск, Степное, Рощино	29.09		В 4-12	5...11	14...16
	30.09		СВ 2-8	8...11	13...15
	01.10		С 4-9	7...10	12...15

ясно, переменная облачность, облачно, дождь, снег, гроза

ГОРОСКОП

С 2 ПО 8 ОКТЯБРЯ

♑ **КОЗЕРОГУ** стоит уделить больше внимания окружающим. Чрезмерная увлеченность работой принесет вам лишь переутомление. Вы вряд ли будете способны воплотить в жизнь задуманные планы, лучше обратите свой взор на родных и близких вам друзей. Общение с ними поможет восстановить моральные силы и обрести душевный покой.

♒ **ВОДОЛЕЙ** не должен перегибать палку во взаимоотношениях с коллегами по работе. Держите себя в руках и не говорите сразу все, что вы думаете об окружающих, ведь слова, сказанные сгоряча, способны сильно обидеть человека. Ваши профессиональные достижения сейчас высоки, как никогда, поэтому не стоит портить их конфликтами.

♓ **РЫБЫ** станут центром притяжения. К вам будут тянуться окружающие, чтобы зарядиться энергией вашего оптимизма. Благодаря этому хорошее настроение и положительные эмоции гарантированы как вам, так и окружающим. К веселому настрою приплюсуйте удачные финансовые операции.

♈ **ОВНУ** рекомендуется побольше молчать, иначе вы рискуете оказаться в весьма затруднительном положении, когда слово придется подкреплять делом. Вообще, самое верное в эти дни для вас - заниматься исключительно профессиональными обязанностями.

♉ **ТЕЛЬЦУ** необходимо закрепить успех, которого вы добились. Берегите силы и не тратьте время на пустые разговоры. Чем больше вы сделаете, тем больше будет у вас шансов достичь в будущем невиданных ранее профессиональных высот.

♊ **БЛИЗНЕЦЫ** смогут прославиться в качестве талантливого организатора в своем рабочем коллективе. Вы будете просто незаменимы при очередном крупном проекте. За проявленное трудолюбие вы получите не только материальное поощрение от руководства, но и признание ваших заслуг в успехе общего дела.

♋ **РАК,** вы блистательно проведете любые переговоры и сможете удачно заключить деловое соглашение, прибыль от которого не заставит себя долго ждать. Помните, что деньги имеют свойство быстро тратиться, поэтому вам стоит держать себя в руках и не пытаться купить сразу все.

♌ **ЛЬВА** ожидают события, которые помогут значительно продвинуться по карьерной лестнице. Вы сможете установить контакты с весьма полезными для вас людьми, благодаря которым сможете обрести новый источник заработка.

♍ **ДЕВЕ** не стоит переживать, если что-то не получается с первого раза. Не бойтесь брать на себя ответственность и двигаться вперед. Сейчас лучшее время для стремительного рывка.

♎ **ВЕСЫ** должны воздержаться от резких и кардинальных решений. В ваших силах сохранить хорошие отношения со всеми. Не стоит спешить, постепенно идите к намеченной цели, тщательно выбирая направление движения. Вас ждет успех.

♏ **СКОРПИОНУ** следует тщательно все обдумывать и хорошо рассчитывать силы, прежде чем браться за выполнение какого-либо дела, особенно это касается просьб друзей или коллег. По возможности проявляйте сдержанность, осторожность, дипломатичность и аккуратность - эти качества вам очень пригодятся в предстоящую неделю.

♐ **СТРЕЛЕЦ** сможет заняться новыми, неизученными направлениями. При этом начальство оценит ваши заслуги по достоинству. Вы сможете реализовать важные проекты и добиться положительного отношения окружающих. Главное - не сомневайтесь в своих возможностях.

СТАВРОПОЛЬСКАЯ ПРАВДА

ЗОЛОТОЙ ФОНД ПРЕССЫ 2014

УЧРЕДИТЕЛИ:
Правительство Ставропольского края
Дума Ставропольского края
АНО «Издательский дом «Ставропольская правда»

Главный редактор В.В. БАЛДИЦЫН

ИЗДАТЕЛЬ:
АНО «Издательский дом «Ставропольская правда»

АДРЕС ИЗДАТЕЛЯ И РЕДАКЦИИ:
355008, г. Ставрополь, пр. К. Маркса, 15

E-MAIL:
gazeta@stapravda.ru

ТЕЛЕФОНЫ
Приемная - 94-05-09
Бухгалтерия - 94-05-95
Журналисты: 94-07-05, 94-15-39, 94-12-67
РЕКЛАМА - **945-945**

ЧИТАЙТЕ НАС В ИНТЕРНЕТЕ -
http://www.stapravda.ru

Газета распространяется по подписке (подписной индекс **12696**), в розницу, на бортах воздушных судов авиакомпаний «Аэрофлот», «Донавиа», «ЮТэйр», «Трансаэро», «Россия», «Таймыр», «Уральские авиалинии», «АК БАРС АЭРО», «РусЛайн», выполняющих регулярные рейсы из аэропортов Минеральных Вод и Ставрополя

ПРЕДСТАВИТЕЛЬСТВО РЕДАКЦИИ В МОСКВЕ:
АРС ПРЕСС
Альянс руководителей региональных СМИ России (АРС-ПРЕСС), 127137, Москва, а/я 102 - **для писем,** тел./факсы: **(499) 257-40-44, 257-43-45,** e-mail: **sbdjorn@mtu-net.ru, www.arspress.ru**

Газета зарегистрирована Управлением Федеральной службы по надзору в сфере связи, информационных технологий и массовых коммуникаций по Ставропольскому краю. Регистрационное свидетельство ПИ № ТУ 26-00409.
Ответственность за содержание и достоверность сведений в газетных материалах и рекламных объявлениях несут авторы. Их точка зрения не всегда может совпадать с позицией редакции

Рукописи и снимки не рецензируются и не возвращаются. Перепечатка публикаций и их фрагментов возможна с разрешения редакции, ссылка на «Ставропольскую правду» обязательна

Редакция не всегда может установить авторство фотографий, публикуемых в номере. При обращении в редакцию авторы могут получить гонорар по действующим в «СП» расценкам

Газета набрана и сверстана в редакции «Ставропольской правды»

Отпечатано в типографии ГУП СК «Издательский дом «Периодика Ставрополья» (356240, г. Михайловск, ул. Ленина, 154)

Тираж 8.016
Тираж сертифицирован Национальной тиражной службой
Заказ № 2451
Время подписания в печать: по графику - 19.00, фактически - 19.00